

NAZWA OBIEKTU:

Most drogowy przez rzekę Sanna w ciągu drogi powiatowej nr 1004R Zaklików – Borów

ADRES OBIEKTU:

37-470 Zaklików, Gmina Zaklików, powiat stalowowolski, województwo podkarpackie
numery ewid. dz.: **380/3 obręb 0013 Łążek Zaklikowski**

INWESTOR:

Powiat Stalowowolski

ul. Podleśna 15; 37-450 Stalowa Wola

JEDNOSTKA PROJEKTOWA:



iM SPORT Iwona Mostek

ul. Dukielska 13/16a,
35-505 Rzeszów

biuro@mostek.pro

www.mostek.pro

tel.: 17 200 00 44

ADRES DO KORESPONDENCJI:

iM SPORT Iwona Mostek

ul. Dukielska 13/16a,
35-505 Rzeszów

NAZWA ZADANIA:

**„Przebudowa drogi powiatowej nr 1004R Zaklików – Borów wraz
z przebudową mostu na rzece Sanna”**

STADIUM:

MATERIAŁY PRZETARGOWE

CZĘŚĆ OPRACOWANIA:

TOM III – SPECYFIKACJE TECHNICZNE WYKONANIA I ODBIORU ROBÓT BUDOWLANYCH

ZESPÓŁ PROJEKTOWY			
FUNKCJA	IMIĘ I NAZWISKO	UPRAWNIENIA	PODPIS
PROJEKTANT	mgr inż. Patrycjusz MOSTEK	PDK/0124/POOM/06	
OPRACOWUJĄCY	inż. Adrian SZYSZKA	---	
SPRAWDZAJĄCY	mgr inż. Marcin ARENDARCZYK	PDK/0083/POOM/11	

NR ARCHIWALNY:

2019/021/ŁZ

DATA OPRACOWANIA:

MAJ 2020

NR EGZEMPLARZA:

1

Specyfikacje Techniczne Wykonania I Odbioru Robót Budowlanych

dla zadania pn.:

„Przebudowa drogi powiatowej nr 1004R Zaklików-Borów wraz z przebudową mostu na rzece Sanna”

D-M.00.00.00	WYMAGANIA OGÓLNE	5
D.01.00.00.00	ROBOTY PRZYGOTOWAWCZE	31
D.01.01.01.00	Odtworzenie trasy i punktów wysokościowych	31
D.01.02.01.00	Karczowanie krzewów i poszycia	39
D.01.02.02.00	Zdjęcie warstwy ziemi urodzajnej (humusu lub/i darniny)	43
D.01.02.03.00	Wyburzenie obiektów budowlanych	47
D..01.02.04.00	Rozbiórka elementów dróg	51
D.02.00.00.00	ROBOTY ZIEMNE.....	55
D.02.01.01.00	Wykonanie wykopów w gruntach niesp. i spoistych wraz z umocnieniem skarp	63
D.02.03.03.00	Zasypanie obiektu mostowego gruntem i wyk. nasypów przy ob. inżynierskich	69
D.03.00.00.00	ODWODNIENIE	77
D.03.02.01.00	Kanalizacja deszczowa	77
D.04.00.00.00	PODBUDOWY	85
D.04.01.01.00	Koryto wraz z profilowaniem i zagęszczaniem podłoża	85
D.04.03.01.00	Oczyszczenie i skropienie warstw konstrukcyjnych	95
D.04.04.02.00	Podbudowa oraz nawierzchnia z kruszywa łamanego stabilizowanego mechanicznie	103
D.04.05.01.00	Podbudowa oraz warstwa ulepszonego podłoża z mieszanki kruszywa związanego hydraulicznie cementem	115
D.04.07.01.00	Podbudowa z betonu asfaltowego	127
D.05.00.00.00	NAWIERZCHNIE	143
D.05.03.05.00	Nawierzchnia z betonu asfaltowego – warstwa wiążąca	143
D.05.03.13.00	Nawierzchnia z mieszanki mastyksowo - grysowej (SMA)	159
D.05.03.26.00	Geosyntetyki do nawierzchni	181
D.06.00.00.00	ROBOTY WYKOŃCZENIOWE	185
D.06.01.01.00	Umocnienie skarp i stożków	185
D.07.00.00.00	OZNAKOWANIE DRÓG I URZĄDZENIA BEZPIECZEŃSTWA RUCHU	195
D.07.01.01.00	Oznakowanie poziome	195
D.07.05.01.00	Drogowe bariery ochronne stalowe	207
D.08.00.00.00	ELEMENTY ULIC	213
D.08.01.02.00	Krawężnik kamienny drogowy	213
D.08.02.02.00	Nawierzchnia z kostki brukowej betonowej	219
D.08.03.01.00	Obrzeża betonowe	225
M.11.00.00.00	PAŁE FUNDAMENTOWE I INNE ELEMENTY	231
M.11.01.01.00	Pałe i mikropałe	231
M.11.01.01.00	Wykonanie ścianek szczelnych	237

M.12.00.00.00	ZBROJENIE	255
M.12.01.00.00	Stal zbrojeniowa	255
M.13.00.00.00	BETON	265
M.13.01.00.00	Beton konstrukcyjny w obiekcie mostowym	265
M.13.02.00.00.	Beton niekonstrukcyjny w obiekcie mostowym	283
M.13.02.00.00.	Belki prefabrykowane, strunobetonowe	293
M.15.00.00.00	IZOLACJA	299
M.15.01.04.00	Izolacja bitumiczna wykonywana na zimno.....	299
M.15.01.05.00	Izolacja z żywicy syntetycznej	303
M.15.02.03.00	Izolacja obiektu mostowego z papy termozgrzewalnej	313
M.16.00.00.00	ODWODNIENIE	325
M.16.01.03.00	Odwodnienie izolacji pomostu obiektu mostowego	325
M.16.01.04.00	Montaż sączków odwodnienia izolacji.....	331
M.16.02.01.00	Drenaż z rur PVC za obiektem.....	335
M.16.02.02.00	Instalacja odprowadzająca ścieki z wpustów rurami z HDPE.....	339
M.16.02.03.00	Montaż wpustów żeliwnych	347
M.17.00.00.00	ŁOŻYSKA	353
M.17.01.03.00	Łożyska elastomerowe	353
M.18.00.00.00	URZĄDZENIA DYLATACYJNE.....	363
M.18.01.07.00	Bitumiczne przykrycia dylatacyjne.....	363
M.19.00.00.00	ELEMENTY ZABEZPIECZENIA	375
M.19.01.01.00	Krawężnik mostowy kamienny	375
M.19.01.02.00	Bariery ochronne na obiektach mostowych	381
M.20.00.00.00	INNE ROBOTY MOSTOWE	385
M.20.01.01.00	Zabezpieczenie antykorozyjne powierzchni betonowych	385
M.20.01.02.00	Zaprawy betonowe typu PCC – klasy R4.....	395
M.20.01.03.00	Iniekcja rys w powierzchniach betonowych	401
M.20.01.03.00	Renowacja powłoki antykorozyjnej konstrukcji stalowej	411
M.20.01.09.00	Schody robocze na skarpie	417
M.20.01.13.00	Polimerobetonowy gzyms mostowy	421
M.20.01.20.00	Zabezpieczenie koryta cieku	425
M.20.04.01.00	Prace pomiarowe na budowie	431
M.30.00.00.00	TELETECHNIKA	435
M.30.01.01.00	Budowa kanału technologicznego	435

SPECYFIKACJA TECHNICZNA WYKONANIA I ODBIORU ROBÓT BUDOWLANYCH

00.00.00.00

WYMAGANIA OGÓLNE

1. WSTĘP

1.1. Przedmiot Specyfikacji Technicznej Wykonania i Odbioru Robót Budowlanych (STWiORB)

Przedmiotem niniejszej Specyfikacji Technicznej Wykonania i Odbioru Robót Budowlanych (STWiORB) są wymagania ogólne dotyczące wykonania i odbioru robót podczas realizacji inwestycji pn.: „Przebudowa drogi powiatowej nr 1004R Zaklików-Borów wraz z przebudową mostu na rzece Sanna”

1.2. Zakres stosowania STWiORB

Specyfikacje Techniczne Wykonania i Odbioru Robót Budowlanych stanowią część Dokumentów Przetargowych i Kontraktowych i należy je stosować w zleceniu i wykonaniu robót opisanych w pkt. 1.1 i 1.3.

1.3. Zakres robót objętych STWiORB

Wymagania ogólne należy rozumieć i stosować ze wszystkimi powiązanymi specyfikacjami technicznymi dotyczącymi wszystkich robót związanych z przebudową mostu w ciągu przebudowywanej drogi powiatowej nr 1004R.

1.3.1. Nazwy i kody Wspólnego Słownika Zamówień

Nazwy i kody Wspólnego Słownika Zamówień (CPV) dla zakresu robót budowlanych objętych przedmiotem zamówienia i w/w specyfikacjami technicznymi wykonania i odbioru robót budowlanych:

Grupa:	45100000-8	Przygotowanie terenu pod budowę
Klasa:	45110000-1	Roboty w zakresie burzenia i rozbiórki obiektów budowlanych, roboty ziemne
Kategorie:	45111000-8	Roboty w zakresie burzenia, roboty ziemne
	45112000-5	Roboty w zakresie usuwania gleby
	45200000-9	Roboty budowlane w zakresie wznoszenia kompletnych obiektów budowlanych lub ich części oraz roboty w zakresie inżynierii lądowej i wodnej
Klasa:	45220000-5	Roboty inżynieryjne i budowlane
Kategoria:	45221000-2	Roboty budowlane w zakresie budowy mostów i tuneli, sztyków i kolei podziemnej
Klasa:	45230000-8	Roboty budowlane w zakresie budowy rurociągów, linii komunikacyjnych i elektroenergetycznych, autostrad, dróg, lotnisk i kolei, wyrównania terenu
Kategorie:	45231000-5	Roboty budowlane w zakresie budowy rurociągów, linii komunikacyjnych i elektroenergetycznych
Kategorie:	45232000-2	Roboty pomocnicze w zakresie rurociągów i kabli
Kategorie:	45233000-9	Roboty w zakresie konstruowania, fundamentowania oraz wykonywania nawierzchni autostrad, dróg
Kategorie:	45234000-6	Roboty budowlane w zakresie budowy kolei i systemów transportu
Grupa:	71000000-8	Usługi architektoniczne, budowlane, inżynieryjne i kontrolne
Kategorie:	71300000-1	Usługi inżynieryjne
Kategorie:	71320000-7	Usługi inżynieryjne w zakresie projektowania
Klasa:	71322000-1	Usługi inżynierii projektowej w zakresie inżynierii lądowej i wodnej

1.3.2. Normy państwowe, instrukcje i przepisy wymienione w STWiORB będą stosowane przez Wykonawcę w języku polskim i te norm, które są wydane tylko w języku angielskim.

Normy winny być odczytywane w związku z Rysunkami oraz STWiORB i być uważane za integralną część tychże, jak gdyby były w nich powielone. Wykonawca jest zobowiązany znać ich treść i wymagania. Konsekwencje wynikające z niezajomości w/w norm, instrukcji, przepisów itp. obciążą Wykonawcę. Gdziekolwiek w Dokumentacji Projektowej pojawia się termin Specyfikacje Techniczne (ST) należy przez to rozumieć Specyfikacje Techniczne Wykonania i Odbioru Robót Budowlanych zgodnie z Rozporządzeniem Ministra Infrastruktury z dnia 02.09.2004 r. (Dz. U. Nr 202 poz.2072 z 2004 r.).

Wymagania ogólne należy rozumieć i stosować w powiązaniu z niżej wymienionymi Specyfikacjami Technicznymi:

D-M.00.00.00	WYMAGANIA OGÓLNE
D.01.00.00.00	ROBOTY PRZYGOTOWAWCZE
D.01.01.01.00	Odtworzenie trasy i punktów wysokościowych
D.01.02.01.00	Usunięcie drzew i krzewów
D.01.02.02.00	Zdjęcie warstwy ziemi urodzajnej (humusu lub/i darniny)
D.01.02.03.00	Wyburzenie obiektów budowlanych
D.01.02.04.00	Rozbiórka elementów dróg
D.02.00.00.00	ROBOTY ZIEMNE
D.02.01.01.00	Wykonanie wykopów w gruntach niespoistych i spoistych wraz z umocnieniem skarp
D.02.03.03.00	Zasypanie obiektu mostowego gruntem i wykonanie nasypów przy obiektach inżynierskich
D.03.00.00.00	ODWODNIENIE KORPUSU DROGOWEGO
D.03.02.01.00	Kanalizacja deszczowa
D.04.00.00.00	PODBUDOWY
D.04.01.01.00	Koryto wraz z profilowaniem i zagęszczaniem podłoża
D.04.03.01.00	Oczyszczenie i skropienie warstw konstrukcyjnych
D.04.04.02.00	Podbudowa oraz nawierzchnia z kruszywa łamanego stabilizowanego mechanicznie
D.04.05.01.00	Podbudowa oraz warstwa ulepszonego podłoża z mieszanki kruszywa związanego hydraulicznie cementem
D.04.07.01.00	Podbudowa z betonu asfaltowego
D.05.00.00.00	NAWIERZCHNIE
D.05.03.05.00	Nawierzchnia z betonu asfaltowego – warstwa wiążąca
D.05.03.13.00	Nawierzchnia z mieszanki mastyksowo - grysowej (SMA)
D.05.03.26.00	Geosyntetyki do nawierzchni
D.06.00.00.00	ROBOTY WYKOŃCZENIOWE
D.06.01.01.00	Umocnienie skarp i stożków
D.07.00.00.00	OZNAKOWANIE DRÓG I URZĄDZENIA BEZPIECZEŃSTWA RUCHU
D.07.01.01.00	Oznakowanie poziome
D.07.05.01.00	Drogowe bariery ochronne stalowe
D.08.00.00.00	ELEMENTY ULIC
D.08.01.02.00	Krawężnik kamienny drogowy
D.08.02.02.00	Nawierzchnia z kostki brukowej betonowej
D.08.03.01.00	Obrzeża betonowe

M.11.00.00.00	PALE FUNDAMENTOWE I INNE ELEMENTY
M.11.01.01.00	Pale i mikropale
M.11.01.02.00	Wykonanie ścianek szczelnych
M.12.00.00.00	ZBROJENIE
M.12.01.00.00	Stal zbrojeniowa
M.13.00.00.00	BETON
M.13.01.00.00	Beton konstrukcyjny w obiekcie mostowym
M.13.02.00.00.	Beton niekonstrukcyjny w obiekcie mostowym
M.13.03.00.00.	Belki prefabrykowane, strunobetonowe
M.15.00.00.00	IZOLACJA
M.15.01.04.00	Izolacja bitumiczna wykonywana na zimno
M.15.01.05.00	Izolacja z żywicy syntetycznej
M.15.02.03.00	Izolacja obiektu mostowego z papy termozgrzewalnej
M.16.00.00.00	ODWODNIENIE
M.16.01.03.00	Odwodnienie izolacji pomostu obiektu mostowego
M.16.01.04.00	Montaż sączków odwodnienia izolacji
M.16.02.01.00	Drenaż z rur PVC za obiektem
M.16.02.02.00	Instalacja odprowadzająca ścieki z wpustów rurami z HDPE
M.16.02.03.00	Montaż wpustów żeliwnych
M.17.00.00.00	ŁOŻYSKA
M.17.01.03.00	Łożyska elastomerowe
M.18.00.00.00	URZĄDZENIA DYLATACYJNE
M.18.01.03.00	Bitumiczne przykrycie dylatacyjne
M.19.00.00.00	ELEMENTY ZABEZPIECZENIA
M.19.01.01.00	Krawężnik mostowy kamienny
M.19.01.02.00	Bariery ochronne na obiektach mostowych
M.20.00.00.00	INNE ROBOTY MOSTOWE
M.20.01.01.00	Zabezpieczenie antykorozyjne powierzchni betonowych
M.20.01.02.00	Zaprawy betonowe typu PCC – klasy R4
M.20.01.03.00	Iniekcja rys w powierzchniach betonowych
M.20.01.04.00	Renowacja powłoki antykorozyjnej konstrukcji stalowej
M.20.01.09.00	Schody robocze na skarpie
M.20.01.13.00	Polimerobetonowy gzyms mostowy
M.20.01.20.00	Zabezpieczenie koryta cieku
M.20.04.01.00	Prace pomiarowe na budowie
M.30.00.00.00	TELETECHNIKA
M.30.01.01.00	Budowa kanału technologicznego

1.4. Określenia podstawowe

Użyte w STWiORB wymienione poniżej określenia należy rozumieć w każdym przypadku następująco:

- 1.4.1. **Budowla drogowa** - obiekt budowlany, nie będący budynkiem, stanowiący całość techniczno-użytkową (droga) albo jego część stanowiącą odrębny element konstrukcyjny lub technologiczny (obiekt mostowy, korpus ziemny, węzeł).
- 1.4.2. **Chodnik** - wyznaczony pas terenu przy jezdni lub odsunięty od jezdni, przeznaczony do ruchu pieszych.
- 1.4.3. **Droga** - wydzielony pas terenu przeznaczony do ruchu lub postoju pojazdów oraz ruchu pieszych wraz z wszelkimi urządzeniami technicznymi związanymi z prowadzeniem i zabezpieczeniem ruchu.
- 1.4.4. **Droga tymczasowa (montażowa)** - droga specjalnie przygotowana, przeznaczona do ruchu pojazdów obsługujących zadanie budowlane na czas jego wykonania, przewidziana do usunięcia po jego zakończeniu.
- 1.4.5. **Dziennik budowy** – zeszyt z ponumerowanymi stronami, opatrzony pieczęcią organu wydającego, wydany zgodnie z obowiązującymi przepisami, stanowiący urzędowy dokument przebiegu robót budowlanych, służący do notowania zdarzeń i okoliczności zachodzących w toku wykonywania robót, rejestrowania dokonywanych odbiorów robót, przekazywania poleceń i innej korespondencji technicznej pomiędzy Inżynierem/ Kierownikiem projektu, Wykonawcą i projektantem.
- 1.4.6. **Inżynier/Inspektor Nadzoru** – osoba wymieniona w danych kontraktowych (wyznaczona przez Zamawiającego, o której wyznaczeniu poinformowany jest Wykonawca), odpowiedzialna za nadzorowanie robót i administrowanie kontraktem.
- 1.4.7. **Jezdnia** - część korony drogi przeznaczona do ruchu pojazdów.
- 1.4.8. **Kierownik budowy** - osoba wyznaczona przez Wykonawcę, upoważniona do kierowania robotami i do występowania w jego imieniu w sprawach realizacji kontraktu.
- 1.4.9. **Korona drogi** - jezdnia (jezdnie) z poboczami lub chodnikami, zatokami, pasami awaryjnego postoju i pasami dzielącymi jezdnie.
- 1.4.10. **Konstrukcja nawierzchni** - układ warstw nawierzchni wraz ze sposobem ich połączenia.
- 1.4.11. **Konstrukcja nośna (przęsło lub przęsła obiektu mostowego)** - część obiektu oparta na podporach mostowych, tworząca ustrój niosący dla przeniesienia ruchu pojazdów lub pieszych.
- 1.4.12. **Korpus drogowy** - nasyp lub ta część wykopu, która jest ograniczona koroną drogi i skarpami rowów.
- 1.4.13. **Koryto** - element uformowany w korpusie drogowym w celu ułożenia w nim konstrukcji nawierzchni.
- 1.4.14. **Książka obmiarów** - akceptowany przez Inżyniera/Kierownika projektu zeszyt z ponumerowanymi stronami, służący do wpisywania przez Wykonawcę obmiaru dokonywanych robót w formie wyliczeń, szkiców i ew. dodatkowych załączników. Wpisy w książce obmiarów podlegają potwierdzeniu przez Inżyniera/Kierownika projektu.
- 1.4.15. **Laboratorium** - drogowe lub inne laboratorium badawcze, zaakceptowane przez Zamawiającego, niezbędne do przeprowadzenia wszelkich badań i prób związanych z oceną jakości materiałów oraz robót.
- 1.4.16. **Materiały** - wszelkie tworzywa niezbędne do wykonania robót, zgodne z dokumentacją projektową i specyfikacjami technicznymi, zaakceptowane przez Inżyniera/ Kierownika projektu.
- 1.4.17. **Nawierzchnia** - warstwa lub zespół warstw służących do przejmowania i rozkładania obciążeń od ruchu na podłoże gruntowe i zapewniających dogodne warunki dla ruchu.
- a) Warstwa ścieralna - górna warstwa nawierzchni poddana bezpośrednio oddziaływaniu ruchu i czynników atmosferycznych.
 - b) Warstwa wiążąca - warstwa znajdująca się między warstwą ścieralną a podbudową, zapewniająca lepsze rozłożenie naprężeń w nawierzchni i przekazywanie ich na podbudowę.
 - c) Warstwa wyrównawcza - warstwa służąca do wyrównania nierówności podbudowy lub profilu istniejącej nawierzchni.
 - d) Podbudowa - dolna część nawierzchni służąca do przenoszenia obciążeń od ruchu na podłoże. Podbudowa może składać się z podbudowy zasadniczej i podbudowy pomocniczej.
 - e) Podbudowa zasadnicza - górna część podbudowy spełniająca funkcje nośne w konstrukcji nawierzchni. Może ona składać się z jednej lub dwóch warstw.
 - f) Podbudowa pomocnicza - dolna część podbudowy spełniająca, obok funkcji nośnych, funkcje zabezpieczenia nawierzchni przed działaniem wody, mrozu i przenikaniem cząstek podłoża. Może zawierać warstwę mrozoochronną, odsączającą lub odcinającą.
 - g) Warstwa mrozoochronna - warstwa, której głównym zadaniem jest ochrona nawierzchni przed skutkami działania mrozu.
 - h) Warstwa odcinająca - warstwa stosowana w celu uniemożliwienia przenikania cząstek drobnych gruntu do warstwy nawierzchni leżącej powyżej.
 - i) Warstwa odsączająca - warstwa służąca do odprowadzenia wody przedostającej się do nawierzchni.
- 1.4.18. **Niweleta** - wysokościowe i geometryczne rozwinięcie na płaszczyźnie pionowego przekroju w osi drogi lub obiektu mostowego.

- 1.4.19. **Obiekt mostowy** - most, wiadukt, estakada, tunel, kładka dla pieszych i przepust.
- 1.4.20. **Objazd tymczasowy** - droga specjalnie przygotowana i odpowiednio utrzymana do przeprowadzenia ruchu publicznego na okres budowy.
- 1.4.21. **Odpowiednia (bliska) zgodność** - zgodność wykonywanych robót z dopuszczonymi tolerancjami, a jeśli przedział tolerancji nie został określony - z przeciętnymi tolerancjami, przyjmowanymi zwyczajowo dla danego rodzaju robót budowlanych.
- 1.4.22. **Pas drogowy** - wydzielony liniami granicznymi pas terenu przeznaczony do umieszczania w nim drogi i związanych z nią urządzeń oraz drzew i krzewów. Pas drogowy może również obejmować teren przewidziany do rozbudowy drogi i budowy urządzeń chroniących ludzi i środowisko przed uciążliwościami powodowanymi przez ruch na drodze.
- 1.4.23. **Pobocze** - część korony drogi przeznaczona do chwilowego postoju pojazdów, umieszczenia urządzeń organizacji i bezpieczeństwa ruchu oraz do ruchu pieszych, służąca jednocześnie do bocznego oparcia konstrukcji nawierzchni.
- 1.4.24. **Podłoże nawierzchni** - grunt rodzimy lub nasypowy, leżący pod nawierzchnią do głębokości przemarzania.
- 1.4.25. **Podłoże ulepszone nawierzchni** - górna warstwa podłoża, leżąca bezpośrednio pod nawierzchnią, ulepszona w celu umożliwienia przejścia ruchu budowlanego i właściwego wykonania nawierzchni.
- 1.4.26. **Polecenie Inżyniera/Kierownika projektu** - wszelkie polecenia przekazane Wykonawcy przez Inżyniera/Kierownika projektu, w formie pisemnej, dotyczące sposobu realizacji robót lub innych spraw związanych z prowadzeniem budowy.
- 1.4.27. **Projektant** - uprawniona osoba prawna lub fizyczna będąca autorem dokumentacji projektowej.
- 1.4.28. **Przedsięwzięcie budowlane** - kompleksowa realizacja nowego połączenia drogowego lub całkowita modernizacja/przebudowa (zmiana parametrów geometrycznych trasy w planie i przekroju podłużnym) istniejącego połączenia.
- 1.4.29. **Przepust** – budowla o przekroju poprzecznym zamkniętym, przeznaczona do przeprowadzenia cieków, szlaków wędrówek zwierząt dziko żyjących lub urządzeń technicznych przez korpus drogowy.
- 1.4.30. **Przeszkoda naturalna** - element środowiska naturalnego, stanowiący utrudnienie w realizacji zadania budowlanego, na przykład dolina, bagno, rzeka, szlak wędrówek dzikich zwierząt itp.
- 1.4.31. **Przeszkoda sztuczna** - dzieło ludzkie, stanowiące utrudnienie w realizacji zadania budowlanego, na przykład droga, kolej, rurociąg, kanał, ciąg pieszy lub rowerowy itp.
- 1.4.32. **Przetargowa dokumentacja projektowa** - część dokumentacji projektowej, która wskazuje lokalizację, charakterystykę i wymiary obiektu będącego przedmiotem robót.
- 1.4.33. **Rekultywacja** - roboty mające na celu uporządkowanie i przywrócenie pierwotnych funkcji terenom naruszonym w czasie realizacji zadania budowlanego.
- 1.4.34. **Szerokość użytkowa obiektu** - szerokość jezdni (nawierzchni) przeznaczona dla poszczególnych rodzajów ruchu oraz szerokość chodników mierzona w świetle poręczy mostowych z wyłączeniem konstrukcji przy jezdni dołem oddzielającej ruch kołowy od ruchu pieszego.
- 1.4.35. **Ślepy kosztorys** - wykaz robót z podaniem ich ilości (przedmiarem) w kolejności technologicznej ich wykonania.
- 1.4.36. **Teren budowy** - teren udostępniony przez Zamawiającego dla wykonania na nim robót oraz inne miejsca wymienione w kontrakcie jako tworzące część terenu budowy.
- 1.4.37. **Zadanie budowlane** - część przedsięwzięcia budowlanego, stanowiąca odrębną całość konstrukcyjną lub technologiczną, zdolną do samodzielnego pełnienia funkcji techniczno-użytkowych. Zadanie może polegać na wykonywaniu robót związanych z budową, modernizacją/ przebudową, utrzymaniem oraz ochroną budowli drogowej lub jej elementu.
- 1.4.38. **Kontrakt** - należy przez to rozumieć umowę (akt umowy) podpisaną przez Zamawiającego i Wykonawcę zgodnie z Prawem zamówień publicznych, jako rezultat postępowania o udzielenie zamówienia publicznego, którego przedmiotem jest wykonanie robót budowlanych w zakresie zadania, którego dotyczy niniejsza specyfikacja. Pojęcia kontrakt i Umowa są tożsame i używane zamiennie.
- 1.4.39. **Warunki Kontraktu** - należy przez to rozumieć wszystkie warunki określone w umowie (oraz wszystkich jej załącznikach) zawartej pomiędzy Zamawiającym a Wykonawcą.

1.5. Ogólne wymagania dotyczące robót

Wykonawca robót jest odpowiedzialny za jakość ich wykonania oraz za ich zgodność z dokumentacją projektową, specyfikacjami technicznymi i poleceniami Inspektora Nadzoru zgodnie z warunkami kontraktu.

Wykonawca jest odpowiedzialny za jakość wykonywanych robót i bezpieczeństwo wszelkich czynności na terenie budowy i terenie przyległym do budowy oraz bezpieczeństwo terenów, na których mogą wystąpić Zagrożenia dla ludzi imienia w związku z prowadzonymi robotami. Metody użyte przy budowie wyrażające się rodzajem zastosowanej technologii, maszyn, urządzeń i sprzętu muszą zapewniać skuteczną ochronę ludzi, środowiska budynków i budowli na tych obszarach w szczególności przed:

- hałasem,
- wibracją,
- drganiami i wstrząsami,
- zanieczyszczeniem odpadami poprodukcyjnymi i komunalnymi gleb, wód i powietrza,
- zanieczyszczeniem powietrza emisją gazów, pyłów i dymów,
- zanieczyszczeniem środowiska przetrwalnikami zarasków chorobotwórczych i metalami ciężkimi,
- znaczącymi i gwałtownymi zmianami poziomu wód gruntowych.

1.5.1. Przekazanie terenu budowy

Zamawiający w terminie określonym w dokumentach kontraktowych przekazuje Wykonawcy teren budowy wraz ze wszystkimi wymaganymi uzgodnieniami prawnymi i administracyjnymi, lokalizację i współrzędne punktów głównych trasy oraz reperów, dziennik budowy i księgę obmiaru robót oraz dwa egzemplarze dokumentacji projektowej (projekt budowlany i wykonawczy) i dwa komplety STWiORB. Dane dotyczące osnowy geodezyjnej poziomej i wysokościowej oraz punktów granicznych należy pobrać z właściwego Powiatowego Ośrodka Dokumentacji Geodezyjnej i Kartograficznej. Po przekazaniu placu budowy Wykonawcy uprawniony geodeta Wykonawcy wyznaczy i utrwali punkty główne trasy.

Na wykonawcy spoczywa odpowiedzialność za ochronę przekazanych mu punktów pomiarowych do chwili odbioru końcowego robót. Uszkodzone lub zniszczone znaki geodezyjne Wykonawca odtworzy i utrwali na własny koszt.

1.5.2. Dokumentacja projektowa

Dokumentacja projektowa będzie zawierać rysunki, obliczenia i dokumenty, zgodne z wykazem podanym w szczegółowych warunkach umowy, uwzględniającym podział na dokumentację projektową:

- Zamawiającego,
- Sporządzoną przez Wykonawcę.

1.5.2.1. Dokumentacja do opracowania przez Wykonawcę w ramach ceny Kontraktowej

Wykonawca we własnym zakresie opracuje i uzgodni z Inspektorem Nadzoru oraz innymi odpowiednimi Instytucjami:

- Powykonawczą dokumentację odbiorową (operat kołaudacyjny) w zakresie zgodnym z pkt 8.4.2
- Projekty technologiczne i organizacyjne robót,
- Projekt dróg dojazdowych-technologicznych,
- Projekty odwodnienia wykopów w dostosowaniu do panujących w trakcie robót warunków gruntowo wodnych
- Plan bezpieczeństwa i ochrony zdrowia (BIOZ),
- Projekty warsztatowe,
- Projekty technologiczne i organizacji robót dla wszystkich robót objętych kontraktem,
- Projekty elementów i urządzeń technologicznych niezbędnych do realizacji robót (np. deskowań, rusztowań, pomostów, stanowisk technologicznych, ścianek szczelnych, zabezpieczenia wykopów i innych),
- Projekty tymczasowych obiektów do przeprowadzenia wód istniejących cieków w czasie prowadzenia robót (grodze, rowy tymczasowe, rurociągi tymczasowe i inne),
- Inwentaryzację geodezyjną powykonawczą,
- Projekt wznowienia (odtworzenia) granic pasa drogowego,
- Inne projekty wymienione w Dokumentacji Projektowej dotyczącej obiektów mostowych,
- Drobne projekty robocze wyszczególnione w Specyfikacjach Technicznych,
- Dokumentacja określająca gospodarowanie odpadami w trakcie prowadzenia robót zgodnie z wymaganiami przepisów Ustawy o Odpadach (Dz. U. z 2007r Nr 39 poz. 251 z późniejszymi zmianami).

Ponadto Wykonawca sporządzi receptury na wykonanie w szczególności:

- mas mineralno-asfaltowych dla podbudów oraz warstw wiążących i ścieralnych,
- mieszanek betonowych dla poszczególnych klas betony,
- innych, jeżeli wymaga tego technologia robót.

Przed przystąpieniem do robót w/w projekty muszą zostać zatwierdzone przez Inspektora Nadzoru. Opracowania muszą być przekazane do zatwierdzenia na 7 dni przed harmonogramowymi terminami rozpoczęcia odpowiednich robót chyba, że warunki określone w umowie między Wykonawcą z Zamawiającym

stanowią inaczej. Opóźnienia w powyższym terminie są jednoznaczne z opóźnieniami z winy Wykonawcy w terminach realizacji Robót.

Jeżeli w trakcie wykonywania Robót okaże się koniecznym uzupełnienie Rysunków z uwagi na wybraną technologię Wykonawcy, Wykonawca sporządzi brakujące rysunki i Specyfikacje na własny koszt w 2 egzemplarzach oraz w formie elektronicznej przedłoży je Inspektorowi Nadzoru do zatwierdzenia.

W/w projekty muszą być opracowane przez osoby z uprawnieniami, a ponadto uzgodnione z Zamawiającym i zatwierdzone przez Inspektora Nadzoru oraz przekazane do uzgodnienia w 3 egzemplarzach w formie wydruku oraz elektronicznej na płycie CD — wszelkie prawa autorskie do dokumentacji sporządzonej przez Wykonawcę przechodzą na Zamawiającego w najszerszym zakresie przewidzianym przez prawo polskie z chwilą przekazania dokumentacji do uzgodnienia.

Wszelkie koszty wynikające z powyższych wymagań nie podlegają odrębnej zapłacie i przyjmuje się, że są włączone w cenę kontraktową, jak również wszelkie koszty robót wynikające z w/w projektów.

1.5.2.2. Projekty i rysunki przedstawione przez Wykonawcę

Dodatkowo poza Specyfikacjami, Rysunkami i innymi informacjami Zawartymi w Kontrakcie, Wykonawca powinien dostarczyć wszystkie rysunki, dokumenty, zezwolenia związane i inne dane potrzebne do wykonania robót oraz osiągnięcia parametrów technicznych wymaganych w Kontrakcie. Wykonawca może składać te informacje kolejno w częściach, lecz komplet Dokumentacji musi zostać złożony w terminach określonych w pkt. 1.5.2.1.

Wykonawca przed złożeniem rysunków, dokumentacji i danych powinien skonsultować się z Inspektorem Nadzoru, ustalić wstępnie przyjmowane rozwiązania i terminy składania dokumentacji (ewentualnie terminy składania poszczególnych części Dokumentacji oraz zawartość poszczególnych części).

Konsultacje wraz z ustaleniami spisanyymi w formie notatki, powinny się odbyć co najmniej 7 dni przed datą złożenia w/w dokumentów.

1.5.2.3. Rysunki przyjęte przez Inspektora Nadzoru

Inspektor Nadzoru powinien sformułować komentarz i/lub zastrzeżenia dotyczące rysunków, dokumentacji i danych przedstawionych przez Wykonawcę w ciągu 14 dni od daty ich otrzymania. Te komentarze lub zastrzeżenia należy uważać za przyjęte przez Wykonawcę, jeśli w ciągu 14 dni od daty otrzymania nie zgłosi zastrzeżeń na piśmie.

1.5.3. Rysunki powykonawcze

Wykonawca powinien bezzwłocznie uzupełnić dokumentację oraz rysunki dostarczone Inspektorowi Nadzoru w zakresie zmian wprowadzonych w czasie wykonywania robót. Wykonawca powinien dostarczyć Inspektorowi Nadzoru Rysunki powykonawcze kompletne i bez wad, w przejrzystej i prostej formie w 4 egzemplarzach — w formie wydruku i elektronicznie dla każdego ukończonego odcinka robót, który będzie przekazany do użytkowania, w formie i treści zgodnej z przepisami prawa polskiego, nie później niż 21 dni roboczych przed datą Wystawienia Świadectwa Przejęcia. Opóźnienia w przekazaniu dokumentacji powykonawczej będą traktowane jako opóźnienia w terminowym wykonaniu robót.

1.5.4. Zgodność robót z dokumentacją projektową i STWiORB

Dokumentacja Projektowa, Specyfikacje Techniczne Wykonania i Odbioru Robót Budowlanych oraz dodatkowe dokumenty przekazane przez Kierownika Projektu Wykonawcy stanowią część Umowy, a wymagania wyszczególnione w choćby jednym z nich są obowiązujące dla Wykonawcy, tak jakby zawarte były w całej dokumentacji. Wykonawca winien na etapie przygotowania oferty zapoznać się z całą dokumentacją i ująć wszystkie wynikające z niej wymagania i roboty z cenie kontraktowej poszczególnych pozycji.

Brak wyszczególnienia w pkt. 9 „Podstawa płatności” odpowiedniej STWiORB robót, a wymienionych choćby w jednej części Dokumentacji Projektowej nie może być podstawą roszczeń finansowych.

W przypadku rozbieżności w ustaleniach poszczególnych dokumentów obowiązuje kolejność ich ważności wymieniona w Umowie wraz z załącznikami, które są jej integralną częścią.

Wykonawca nie może wykorzystywać błędów lub opuszczeń w Dokumentach Kontraktowych, a o ich wykryciu winien natychmiast powiadomić Inspektora nadzoru oraz Projektanta, który dokona odpowiednich zmian lub poprawek.

W przypadku rozbieżności opis wymiarów ważniejszy jest od odczytu ze skali rysunków i potwierdzony przez Inspektora nadzoru.

Wykonawca ma obowiązek sprawdzić przekazane Dokumentacje Projektowe i STWiORB oraz zgłosić wszystkie uwagi do ich zawartości w terminie 4 tygodni od daty otrzymania tych dokumentów. Wszystkie zgłoszenia braków, ewentualnych błędów, nieścisłości itp. po tym terminie nie mogą skutkować opóźnieniami lub wstrzymaniem Robót. Działania takie będą uznawane za występujące z winy Wykonawcy Robót.

Wszystkie wykonane Roboty i dostarczone materiały będą zgodne z Dokumentacją Projektową i STWiORB. Dane określone w Dokumentacji Projektowej i w STWiORB będą uważane za wartości docelowe, od których dopuszczalne są odchylenia w ramach określonego przedziału tolerancji. Cechy materiałów i elementów budowlanych muszą być jednorodne i wykazywać bliską zgodność z określonymi wymaganiami, a rozrzuty tych cech nie mogą przekraczać dopuszczalnego przedziału tolerancji.

W przypadku, gdy materiały lub Roboty nie będą w pełni zgodne z Dokumentacją Projektową lub STWiORB i wpłynie to na niezadowalającą jakość elementu budowli, materiały takie będą niezwłocznie zastąpione innymi, a Roboty rozebrane na koszt Wykonawcy.

Przed przystąpieniem do robót Wykonawca umieści w miejscach uzgodnionych z Inspektorem Nadzoru/Inżynierem, w porozumieniu z Zarządcą Drogi tablice informacyjne, których treść będzie zatwierdzona przez Inspektora Nadzoru. Tablice informacyjne, w ilości 4 szt. będą utrzymywane przez Wykonawcę w dobrym stanie przez cały okres realizacji zadania.

1.5.5. Zabezpieczenie terenu budowy

1.5.5.1 Zabezpieczenie terenu budowy związane z utrzymaniem i zabezpieczeniem ruchu. Roboty modernizacyjne/przebudowa i remontowe („pod ruchem”). Wytyczne dotyczące tymczasowej organizacji ruchu na czas prowadzenia robót oraz w okresie przerw w ich wykonywaniu.

Koszt zabezpieczenia terenu budowy nie podlega odrębnej zapłacie i przyjmuje się, że jest włączony w cenę kontraktową.

W czasie realizacji robót budowlanych przewidziano całkowite zamknięcie dla ruchu publicznego odcinka drogi objętego opracowaniem. Wykonawca własnym kosztem i staraniem opracuje projekt tymczasowej organizacji ruchu na czas prowadzenia robót.

Do wykonywania poziomego oznakowania tymczasowego barwy żółtej należy stosować materiały łatwe do usunięcia po zakończeniu okresu tymczasowości. Linie wyznaczające pasy ruchu zaleca się uzupełnić punktowymi elementami odblaskowymi z odblasknikami także barwy żółtej.

Czasowe oznakowanie poziome powinno być wykonane z materiałów odblaskowych. Do jego wykonania należy stosować: farby, taśmy samoprzylepne lub punktowe elementy odblaskowe. Stosowanie farb dopuszcza się wyłącznie w takich przypadkach, gdy w wyniku przewidywanych robót nawierzchniowych oznakowanie to po ich zakończeniu będzie całkowicie niewidoczne, np. zostanie przykryte nową warstwą ścieralną nawierzchni.

Materiały stosowane do wykonywania oznakowania tymczasowego powinny także posiadać aprobaty techniczne, a producent powinien wystawiać deklarację zgodności.

Przed przystąpieniem do robót Wykonawca przedstawi Inżynierowi/Kierownikowi Projektu do zatwierdzenia, uzgodniony z odpowiednim zarządem drogi i organem zarządzającym ruchem, projekt organizacji ruchu i zabezpieczenia robót w okresie trwania budowy. Przy opracowaniu i wdrażaniu tymczasowej organizacji ruchu należy bezwzględnie przestrzegać zapisów podanych w „Zasadach organizacji ruchu na czas budowy”. W zależności od potrzeb i postępu robót projekt organizacji ruchu powinien być na bieżąco aktualizowany przez Wykonawcę. Każda zmiana, w stosunku do zatwierdzonego projektu organizacji ruchu, wymaga każdorazowo ponownego zatwierdzenia projektu.

W czasie wykonywania robót Wykonawca dostarczy, zainstaluje i będzie obsługiwał wszystkie tymczasowe urządzenia zabezpieczające takie jak: zapory, światła ostrzegawcze, sygnały, itp., zapewniając w ten sposób bezpieczeństwo pojazdów i pieszych.

Wykonawca zapewni stałe warunki widoczności w dzień i w nocy tych zapór i znaków, dla których jest to nieodzowne ze względów bezpieczeństwa.

Wszystkie znaki, zapory i inne urządzenia zabezpieczające będą akceptowane przez Inżyniera/Inspektora Nadzoru.

Dojazdy do działek zlokalizowanych w pobliżu placu budowy winny być utrzymywane przez Wykonawcę na jego koszt przez cały czas budowy.

Fakt przystąpienia do robót Wykonawca obwieści publicznie przed ich rozpoczęciem w sposób uzgodniony z Inżynierem/Inspektorem Nadzoru oraz przez umieszczenie, w miejscach i ilościach określonych przez Inżyniera/Inspektora Nadzoru, tablic informacyjnych, których treść będzie zatwierdzona przez Inżyniera/Inspektora Nadzoru. Tablice informacyjne będą utrzymywane przez Wykonawcę w dobrym stanie przez cały okres realizacji robót.

1.5.5.2 Pozostałe koszty.

Wszelkie pozostałe koszty zabezpieczenia terenu budowy nie podlegają odrębnej zapłacie i przyjmuje się, że są włączone w cenę kontraktową.

1.5.6. Ochrona środowiskowa w czasie wykonywania robót

Wykonawca ma obowiązek znać i stosować w czasie prowadzenia robót wszelkie przepisy dotyczące ochrony środowiska naturalnego, w tym w szczególności wynikające z przepisów [8], [9], [10], [11], [12], [13], [21], [22].

Wykonawca ma obowiązek zapoznać się przed rozpoczęciem robót oraz stosować się w czasie ich prowadzenia do zapisów zawartych w wydanych przez Regionalnego Dyrektora Ochrony Środowiska decyzji o środowiskowych uwarunkowaniach realizacji.

Stosując się do tych wymagań będzie miał szczególny wzgląd na:

1) lokalizację baz, warsztatów, magazynów, składowisk, ukopów i dróg dojazdowych,

2) środki ostrożności i zabezpieczenia przed:

- zanieczyszczeniem zbiorników i cieków wodnych pyłami lub substancjami toksycznymi,
- zanieczyszczeniem powietrza pyłami i gazami,
- możliwością powstania pożaru.

W przypadku prowadzenia robót w sąsiedztwie drzew należy unikać ich mechanicznego uszkodzenia i przesuszenia w wyniku prowadzenia robót odwodnieniowych. W bezpośrednim zasięgu koron drzew nie powinny być lokalizowane prace składowe i drogi dojazdowe. Wokół każdego zagrożonego drzewa należy wydzielić strefę bezpieczeństwa.

Wykonawcę uznaje się za wytwórcę odpadów powstających w czasie budowy. Usunięcie odpadów, ich wykorzystanie lub unieszkodliwienie są obowiązkiem Wykonawcy. Zamawiający nie będzie z tego tytułu ponosił żadnych kosztów, w tym z tytułu opłat za gospodarcze korzystanie ze środowiska. Wykonawca winien uzyskać odpowiednie zezwolenia na odstępstwa od zakazów dotyczących gatunków i siedlisk podlegających ochronie na podstawie Ustawy o Ochronie Przyrody. Dokumentację niezbędną do ich uzyskania Wykonawca przed złożeniem do właściwego organu administracji winien uzgodnić z Zamawiającym. Powyższa dokumentacja oraz warunki wynikające z uzyskanych na jej podstawie pozwoleń wliczona jest w Cenę Kontraktową i nie może stanowić podstawy przyszłych roszczeń wobec Zamawiającego.

Wykonawca będzie odpowiedzialny za wszelkie szkody w środowisku powstałe w wyniku realizacji robót. Uznaje się, że wszelkie koszty związane z wypełnieniem wymagań ochrony środowiska określonych powyżej nie podlegają odrębnej zapłacie i są uwzględnione w Cenie Kontraktowej.

1.5.7. Ochrona przeciwpożarowa

Wykonawca będzie przestrzegać przepisów ochrony przeciwpożarowej.

Wykonawca będzie utrzymywać sprawny sprzęt przeciwpożarowy, wymagany przez odpowiednie przepisy, na terenie baz produkcyjnych, w pomieszczeniach biurowych, mieszkalnych i magazynach oraz w maszynach i pojazdach. Materiały łatwopalne będą składowane w sposób zgodny z odpowiednimi przepisami i zabezpieczone przed dostępem osób trzecich.

Wykonawca będzie odpowiedzialny za wszelkie straty spowodowane pożarem wywołanym jako rezultat realizacji robót albo przez personel Wykonawcy.

1.5.8. Materiały szkodliwe dla otoczenia

Materiały, które w sposób trwały są szkodliwe dla otoczenia, nie będą dopuszczone do użycia.

Nie dopuszcza się użycia materiałów wywołujących szkodliwe promieniowanie o stężeniu większym od dopuszczalnego.

Wszelkie materiały odpadowe użyte do robót będą miały świadectwa dopuszczenia, wydane przez uprawnioną jednostkę, jednoznacznie określające brak szkodliwego oddziaływania tych materiałów na środowisko.

Materiały, które są szkodliwe dla otoczenia tylko w czasie robót, a po zakończeniu robót ich szkodliwość zanika (np. materiały pyłaste) mogą być użyte pod warunkiem przestrzegania wymagań technologicznych w budownictwie.

Jeżeli wymagają tego odpowiednie przepisy Wykonawca powinien otrzymać zgodę na użycie tych materiałów od właściwych organów administracji państwowej i Inspektora Nadzoru.

Jeżeli Wykonawca użył materiałów szkodliwych dla otoczenia zgodnie ze specyfikacjami, a ich użycie spowodowało jakiekolwiek zagrożenie środowiska, to konsekwencje tego poniesie Wykonawca.

1.5.9. Ochrona własności publicznej i prywatnej

Wykonawca odpowiada za ochronę instalacji na powierzchni ziemi i za urządzenia podziemne (jeśli takie występują), takie jak rurociągi, kable itp. oraz uzyska od odpowiednich władz będących właścicielami tych urządzeń potwierdzenie informacji dostarczonych mu przez Zamawiającego w ramach planu ich lokalizacji. Wykonawca zapewni właściwe oznaczenie i zabezpieczenie przed uszkodzeniem tych instalacji i urządzeń w czasie trwania budowy.

Wykonawca zobowiązany jest umieścić w swoim harmonogramie rezerwę czasową dla wszelkiego rodzaju robót, które mają być wykonane w zakresie przełożenia instalacji i urządzeń podziemnych na terenie budowy i powiadomić Inspektora Nadzoru i władze lokalne o zamiarze rozpoczęcia robót. O fakcie przypadkowego uszkodzenia tych instalacji Wykonawca bezzwłocznie powiadomi Inspektora Nadzoru oraz (w zależności od potrzeby) zainteresowane władze oraz będzie z nimi współpracował dostarczając wszelkiej pomocy potrzebnej przy dokonywaniu napraw. Jeżeli teren budowy przylega do terenów z zabudową mieszkaniową, Wykonawca odpowiada za wszelkie uszkodzenia zabudowy mieszkaniowej w sąsiedztwie budowy, spowodowane jego działalnością.

W celu uniknięcia niesłusznych roszczeń odszkodowawczych ze strony właścicieli istniejących nieruchomości, Wykonawca przed rozpoczęciem robót budowlanych sporządzi inwentaryzację stanu istniejącej zabudowy zlokalizowanej w bezpośrednim sąsiedztwie pasa drogowego, dokumentując stan techniczny obiektów. Nieodłączną częścią tej dokumentacji będą zdjęcia, skatalogowane w sposób nie budzący wątpliwości, co do momentu ich wykonania oraz obiektu, który dokumentują. Inwentaryzacja taka zostanie

przekazana w formie wydruku i elektronicznej do wiadomości Inspektora Nadzoru w ciągu 30 dni od podpisania Umowy.

Wykonawca uzgodni z użytkownikami terenu terminy i szczegółowy sposób realizacji robót przy założeniu doprowadzenia terenu po robotach do stanu pierwotnego. Koszty ewentualnej dzierżawy terenu na czas prowadzenia robót oraz koszty ewentualnych odszkodowań za tymczasowe zajęcie gruntu pod inwestycję, zgodnie z projektem zostaną wypłacone właścicielom przez Wykonawcę. Koszty szkód poniesionych przez właścicieli terenów spowodowanych przez Wykonawcę poniesie Wykonawca bez udziału Zamawiającego.

Inspektor Nadzoru będzie na bieżąco informowany o wszystkich umowach zawartych pomiędzy Wykonawcą a właścicielami nieruchomości i dotyczących korzystania z własności i dróg wewnętrznych. Jednakże, ani Inspektor Nadzoru, ani Zamawiający nie będzie ingerował w takie porozumienia, o ile nie będą one sprzeczne z postanowieniami zawartymi w Warunkach Kontraktu.

Za wszelkie ewentualne szkody związane z czasowym zajęciem działek leżących poza projektowanym pasem drogowym, związane np. z przebudową infrastruktury technicznej, magazynowaniem materiałów, itp. odpowiedzialność ponosi Wykonawca. Wykonawca ma obowiązek przywrócenia działki do stanu pierwotnego bądź do naprawy lub zadośćuczynienia w wysokości ustalonej w trakcie negocjacji lub przed właściwym sądem. Wykonawca będzie mógł transportować materiały i wyposażenie na i z terenu budowy wyłącznie po drogach, których stan został zinwentaryzowany potwierdzony u Zarządcy drogi.

Jeżeli obsługa komunikacyjna realizowanej inwestycji będzie odbywała się drogami publicznymi Wykonawca jest zobowiązany do uzgodnienia obsługi komunikacyjnej w odpowiednim zarządzie drogi dojazdowe do placu budowy, lokalizację zjazdów, sposób utwardzenia zjazdów.

W przypadku ewentualnych roszczeń odszkodowawczych za zniszczenie lub zanieczyszczenie dróg lub obiektów zlokalizowanych w pasie drogowym lub ich sąsiedztwie przez transport budowy Wykonawca jest zobowiązany do ich naprawy na własny koszt w uzgodnieniu z właścicielem drogi lub innym właścicielem uszkodzonego terenu lub obiektu.

1.5.10. Bezpieczeństwo i higiena pracy

Podczas realizacji robót Wykonawca będzie przestrzegać przepisów dotyczących bezpieczeństwa i higieny pracy. W szczególności Wykonawca ma obowiązek zadbać, aby personel nie wykonywał pracy w warunkach niebezpiecznych, szkodliwych dla zdrowia oraz nie spełniających odpowiednich wymagań sanitarnych. Wykonawca zapewni i będzie utrzymywał wszelkie urządzenia zabezpieczające, socjalne oraz sprzęt i odpowiednią odzież dla ochrony życia i zdrowia osób zatrudnionych na budowie oraz dla zapewnienia bezpieczeństwa publicznego.

W terminie wynikającym z warunków Kontraktu, Wykonawca opracuje i dostarczy Inspektorowi Nadzoru szczegółowy plan Bezpieczeństwa i Ochrony Zdrowia („BIOZ”) zgodnie z rozporządzeniem Ministra Infrastruktury z dnia 27 sierpnia 2002 (Dz. U. Nr 151 poz. 1256). Uznaje się, że wszelkie koszty związane z wypełnieniem wymagań określonych powyżej nie podlegają odrębnej zapłacie i są uwzględnione w cenie kontraktowej.

1.5.11. Ochrona i utrzymanie robót

Wykonawca będzie odpowiedzialny za ochronę Robót i za wszelkie materiały i urządzenia używane do Robót od Daty Rozpoczęcia do dnia Odbioru Ostatecznego.

Wytyczne dotyczące tymczasowej organizacji ruchu przedstawiono w pkt 1.5.5.1

Wykonawca będzie utrzymywać Roboty do czasu ostatecznego odbioru. Utrzymanie powinno być prowadzone w taki sposób, aby budowla drogowa lub jej elementy były w zadowalającym stanie przez cały czas, do momentu odbioru ostatecznego.

Wszystkie ciągi ruchu drogowego objęte obszarem budowy a eksploatowane komunikacyjnie w trakcie budowy, zgodnie z etapami realizacji wynikającymi z projektów organizacji ruchu na czas budowy, będą podlegały utrzymaniu (likwidacja ubytków w nawierzchni, likwidacja nierówności, czyszczenie jezdni, itp.).

Wykonawca jest zobowiązany do czyszczenia opon samochodów wyjeżdżających z budowy na drogę publiczną np. przy pomocy stanowisk do czyszczenia opon strumieniem wody bądź sprężonym powietrzem.

Wykonawca ma obowiązek zapewnienia przejeźdźności w całym okresie trwania robót.

Koszt ochrony i utrzymania Robót nie podlega odrębnej zapłacie i powinien być uwzględniony w Cenie Kontraktowej. Utrzymanie powinno być prowadzone w taki sposób, aby budowla drogowa lub jej elementy były w zadowalającym stanie przez cały czas, do momentu ostatecznego. Jeśli Wykonawca w jakimkolwiek czasie zaniedba utrzymanie, to na polecenie Inspektora Nadzoru powinien rozpocząć Roboty utrzymaniowe nie później niż w 24 godziny po otrzymaniu tego polecenia.

Jeżeli na skutek zaniedbań Wykonawcy dojdzie do uszkodzenia jakichkolwiek części budowli drogowej lub jej elementów, to Wykonawca na polecenie Inspektora Nadzoru dokona naprawy takiego uszkodzenia doprowadzając budowlę drogową lub jej element do zgodności z wymaganiami Kontraktu. Wykonawca poniesie wszelkie koszty związane z takimi naprawami.

Jeżeli Wykonawca nie podejmie robót utrzymaniowych, o których mowa jw. w terminie 24 h po otrzymaniu polecenia lub na skutek zaniedbań Wykonawcy dojdzie do uszkodzenia jakiejkolwiek części

budowli drogowej lub jej elementów, której Wykonawca na polecenie Inspektora Nadzoru nie naprawi, wówczas Inspektor Nadzoru zleci wykonanie prac utrzymaniowych i naprawę takiego uszkodzenia doprowadzając budowlę drogową lub jej element do zgodności z wymaganiami Kontraktu przez inny podmiot, a kosztami obciąży Wykonawcę robót.

1.5.12. Stosowanie się do prawa i innych przepisów

Wykonawca zobowiązany jest znać wszystkie zarządzenia wydane przez władze centralne i miejscowe oraz inne obowiązujące przepisy, regulaminy i wytyczne, które są w jakikolwiek sposób związane z wykonywanymi robotami i będzie w pełni odpowiedzialny za przestrzeganie tych postanowień podczas prowadzenia robót. Mogą być również stosowane inne odpowiednie normy zapewniające równy lub wyższy poziom wykonania niż powołane normy lub przepisy, pod warunkiem ich sprawdzenia i pisemnego zatwierdzenia przez Inspektora Nadzoru. Różnice pomiędzy powołanymi normami a ich proponowanymi zamiennikami muszą być dokładnie opisane przez Wykonawcę i z uzasadnieniem ich zastosowania przedłożone Inspektorowi Nadzoru do zatwierdzenia. Jeżeli w trakcie realizacji zadania określonego umową, zostaną wydane nowe: przepisy, rozporządzenia, uzupełnienia (erraty do opublikowanych dokumentów), normy PN-EN, Wymagania Techniczne - Wykonawca bezwzględnie musi je wdrożyć jako przepisy uzupełniające i/lub zastępujące (dotychczasowe) - do przekazanej dokumentacji.

Wykonawca będzie przestrzegać praw patentowych i będzie w pełni odpowiedzialny za wypełnienie wszelkich wymagań prawnych odnośnie znaków firmowych, nazw lub innych chronionych praw w odniesieniu do sprzętu, materiałów lub urządzeń użytych lub związanych z wykonywaniem robót i w sposób ciągły będzie informować Inspektora Nadzoru o swoich działaniach, przedstawiając kopie zezwoleń i inne odnośne dokumenty. Wszelkie straty, koszty postępowania, obciążenia i wydatki wynikłe z/lub związane z naruszeniem jakichkolwiek praw patentowych pokryje Wykonawca, z wyjątkiem przypadków, kiedy takie naruszenie wyniknie z wykonania projektu lub specyfikacji dostarczonej przez Zamawiającego.

1.5.13. Niewypały, niewybuchy

W przypadku natrafienia w trakcie prowadzenia robót na pozostałości po działaniach wojennych tj. miny, niewypały, niewybuchy, pociski i tego typu materiały Wykonawca zobowiązany jest do niezwłocznego przerwania robót i powiadomienia odpowiednich służb oraz Inżyniera/Inspektora Nadzoru. Do czasu podjęcia odpowiednich działań przez właściwe służby Wykonawca odpowiedzialny jest za zabezpieczenie terenu oraz zobowiązany jest do postępowania według instrukcji otrzymanych od ww. służb.

1.5.14. Zgodność z wymaganiami zezwoleń

W przypadku zastosowania przez Wykonawcę rozwiązań zamiennych lub wprowadzenia technologii wymagającej uzyskania dodatkowych pozwoleń/zezwoleń/uzgodnień/zwolnień itp. (poza przekazanymi przez Zamawiającego) Wykonawca przed przystąpieniem do tych robót na własny koszt uzyska i dostarczy wszystkie wymagane pozwolenie/ zezwolenie/ uzgodnienia/zwolnienia itp.

W ciągu dwóch tygodni od wejścia na budowę Wykonawca powinien przedstawić Inspektorowi Nadzoru listę wszystkich pozwoleń wymaganych do rozpoczęcia robót zgodnie z Projektem.

Wykonawca powinien stosować się do wymagań tych zezwoleń i powinien umożliwić jednostkom kontrolującym wykonanie inspekcji i sprawdzenia sposobu ich realizacji. Ponadto, powinien umożliwić uczestniczenie w procedurach badawczych. Wszelkie prowadzone kontrole nie zwalniają Wykonawcy z odpowiedzialności prowadzenia Kontraktu zgodnie z prawem, stosownymi zapisami w dokumentach budowy i Warunkami Kontraktu.

1.5.15. Inwentaryzacja istniejących budynków – monitoring stanu technicznego

Wykonawca jest zobowiązany do sporządzenia oceny stanu technicznego budynków, ogrodzeń i elementów zabudowy istniejącej zlokalizowanej w sąsiedztwie terenu budowy, mogących być narażonymi na oddziaływanie robót zarówno przed ich rozpoczęciem, jak i bezpośrednio po zakończeniu robót — zgodnie z zapisami umowy.

2. MATERIAŁY

Jakakolwiek nazwa handlowa użyta w Specyfikacjach Technicznych lub Dokumentacji Technicznej oznaczać będzie definicję standardu a nie specyficzny produkt do zastosowania w projekcie.

Wyrób budowlany może być wprowadzony, jeżeli nadaje się do stosowania przy wykonywaniu robót budowlanych w zakresie odpowiadającym jego właściwościom użytkowym i przeznaczeniu, to znaczy ma właściwości użytkowe umożliwiające prawidłowo zaprojektowanym i wykonanym obiektom budowlanym, w których ma być zastosowany w sposób trwały spełnienie wymagań podstawowych. Dopuszcza się 4 sposoby oznakowania wyrobów:

- oznakowanie CE, co oznacza, że dokonano oceny jego zgodności z normą zharmonizowaną albo europejską aprobatą techniczną, bądź krajową specyfikacją techniczną państwa członkowskiego Unii Europejskiej lub Europejskiego Obszaru Gospodarczego, uznana przez Komisję Europejską za zgodną z wymaganiami podstawowymi;
- oznakowanie polskim znakiem budowlanym;
- wyroby regionalne, które będą znakowane specjalnym znakiem jako regionalny wyrób budowlany;

- wyroby budowlane wykonane wg indywidualnej dokumentacji technicznej, sporządzonej przez projektanta obiektu lub z nim uzgodnionej, dla których producent wydał oświadczenie wskazujące, że zapewniono zgodność wyrobu budowlanego z tą dokumentacją oraz z innymi przepisami.

Ponadto wyroby budowlane dopuszczone do obrotu i powszechnego stosowania w budownictwie na podstawie przepisów sprzed 01.05.2004 r. nadal nadają się do stosowania przy wykonywaniu robót budowlanych.

2.1. Źródła uzyskania materiałów

Co najmniej na trzy tygodnie przed zaplanowanym wykorzystaniem jakiegokolwiek materiałów przeznaczonych do robót, Wykonawca przedstawi Inżynierowi/Inspektorowi Nadzoru do zatwierdzenia, szczegółowe informacje dotyczące proponowanego źródła wytwarzania, zamawiania lub wydobywania tych materiałów jak również odpowiednie świadectwa badań laboratoryjnych oraz próbki materiałów.

Zatwierdzenie partii materiałów z danego źródła nie oznacza automatycznie, że wszelkie materiały z danego źródła uzyskają zatwierdzenie.

Wykonawca zobowiązany jest do prowadzenia badań w celu wykazania, że materiały uzyskane z dopuszczonego źródła w sposób ciągły spełniają wymagania STWiORB w czasie realizacji robót.

2.2. Pozyskiwanie materiałów miejscowych

Wykonawca odpowiada za uzyskanie pozwoleń od właścicieli i odnośnych władz na pozyskanie materiałów ze źródeł miejscowych włączając w to źródła wskazane przez Zamawiającego i jest zobowiązany dostarczyć Inżynierowi/Kierownikowi projektu wymagane dokumenty przed rozpoczęciem eksploatacji źródła.

Wykonawca przedstawi Inżynierowi/Kierownikowi projektu do zatwierdzenia dokumentację zawierającą raporty z badań terenowych i laboratoryjnych oraz proponowaną przez siebie metodę wydobywania i selekcji, uwzględniając aktualne decyzje o eksploatacji, organów administracji państwowej i samorządowej.

Wykonawca ponosi odpowiedzialność za spełnienie wymagań ilościowych i jakościowych materiałów pochodzących ze źródeł miejscowych.

Wykonawca ponosi wszystkie koszty, z tytułu wydobywania materiałów, dzierżawy i inne jakie okażą się potrzebne w związku z dostarczeniem materiałów do robót.

Humus i nadkład czasowo zdjęte z terenu wykopów, dokopów i miejsc pozyskania materiałów miejscowych będą formowane w hałdy i wykorzystane przy zasypce i rekultywacji terenu po ukończeniu robót.

Wszystkie odpowiednie materiały pozyskane z wykopów na terenie budowy lub z innych miejsc wskazanych w dokumentach umowy będą wykorzystane do robót lub odwiezione na odkład odpowiednio do wymagań umowy lub wskazań Inżyniera/Kierownika projektu.

Wykonawca nie będzie prowadzić żadnych wykopów w obrębie terenu budowy poza tymi, które zostały wyszczególnione w dokumentach umowy, chyba, że uzyska na to pisemną zgodę Inżyniera/Kierownika projektu.

Eksploatacja źródeł materiałów będzie zgodna z wszelkimi regulacjami prawnymi obowiązującymi na danym obszarze.

2.3. Materiały z rozbiórek i odpadowe

Materiały pochodzące z rozbiórek poszczególnych elementów występujących w trakcie budowy zostaną zagospodarowane zgodnie z STWiORB przypisanymi poszczególnym elementom robót rozbiórkowych.

Jako podstawową przyjęto zasadę, że:

Wszystkie materiały pochodzące z rozbiórki przechodzą na własność Wykonawcy, za wyjątkiem urządzeń bezpieczeństwa ruchu tj. (barier drogowych), które należy wywieźć w miejsce wskazane przez Zamawiającego.

Koszt związany z rozbiórką, transportem, składowaniem (utyлизacją) w/w materiałów Wykonawca powinien zawrzeć w cenie kontraktowej, w odpowiednich pozycjach kosztorysowych.

Koszty usunięcia i utylizacji materiałów opisane są w pkt 9 podstawy płatności właściwych STWiORB. Wykonawca będzie postępował zgodnie z zapisami właściwych STWiORB i zgodności z Ustawą o odpadach (Dz. U.nr.62 z 20.06.2001)

Koszt związany z rozbiórką, transportem, zwalką (utyлизacją) materiałów Wykonawca powinien zawrzeć w cenie kontraktowej, w odpowiednich pozycjach kosztorysowych. Materiały z rozbiórki Wykonawca usunie poza plac budowy przy przestrzeganiu zapisów ustawy o odpadach. Pozyskanie miejsca utylizacji materiałów stanowi obowiązek Wykonawcy.

Wykonawca jest zobowiązany do pozyskania miejsca utylizacji materiałów przed przystąpieniem do robót.

Wykonawca powinien na etapie przygotowania oferty ustalić rzeczywiste odległości odwozu materiałów przeznaczonych do utylizacji i uwzględnić to w cenie ofertowej. Ewentualna zmiana tych odległości w stosunku do założonych w ofercie nie stanowi podstawy do zmiany ceny kontraktowej.

Jeżeli przewiduje się rozbiórkę sieci uzbrojenia terenu Wykonawca zdemontuje i przetransportuje w miejsce wskazane przez Inspektora Nadzoru (który uprzednio uzgodni je z odpowiednim właścicielem sieci uzbrojenia terenu). W przypadku stwierdzenia przez właściciela sieci uzbrojenia terenu, że elementy pochodzące z

rozbiórek nie odpowiadają wymaganiom, stosuje się wymagania punktu 2.3. Koszt transportu na miejsce wskazane przez Inspektora Nadzoru nie podlega osobnej zapłacie i jest zawarty w cenie kontraktowej.

2.4. Materiały zawierające azbest

Obowiązki Wykonawcy prac polegających na bezpiecznym usuwaniu wyrobów zawierających azbest, sposoby i warunki bezpiecznego usuwania takich wyrobów, warunki przygotowania do transportu i transport ich do miejsca unieszkodliwienia oraz wymagania, jakim powinno odpowiadać oznakowanie odpadów w szczegółowy sposób określa Rozporządzenie Ministra Gospodarki, Pracy i Polityki Społecznej z dnia 2.04.2004 w sprawie sposobów i warunków bezpiecznego użytkowania i usuwania wyrobów zawierających azbest (Dz. U. 2004.71.649). Koszt usuwania i transportu nie podlega osobnej zapłacie i jest zawarty w cenie kontraktowej.

2.5. Wariantowe stosowanie materiałów

Jeśli dokumentacja projektowa lub STWiORB przewidują możliwość wariantowego zastosowania rodzaju materiału w wykonywanych robotach, Wykonawca powiadomi Inspektora Nadzoru o swoim zamiarze co najmniej 3 tygodnie przed użyciem tego materiału, albo w okresie dłuższym, jeśli będzie to potrzebne z uwagi na wykonanie badań wymaganych przez Inspektora Nadzoru. Wybrany i zaakceptowany rodzaj materiału nie może być później zmieniany bez zgody Inspektora Nadzoru.

Koszt wariantowego zastosowania materiałów powinien być odpowiednio dostosowany przez Inżyniera, jednak wzrost ceny jednostkowej nie będzie miał miejsca.

2.6. Przechowywanie i składowanie materiałów

Wykonawca zapewni, aby tymczasowo składowane materiały, do czasu gdy będą one użyte do robót, były zabezpieczone przed zanieczyszczeniami, zachowały swoją jakość i właściwości i były dostępne do kontroli przez Inspektora Nadzoru.

Miejsca czasowego składowania materiałów będą zlokalizowane w obrębie terenu budowy w miejscach uzgodnionych z Inspektorem Nadzoru lub poza terenem budowy w miejscach zorganizowanych przez Wykonawcę i zaakceptowanych przez Inspektora Nadzoru. Miejsce i sposób składowania materiałów winien uwzględniać wymogi ochrony środowiska, o których mowa w pkt 1.5.6. niniejszej specyfikacji.

2.7. Inspekcja wytwórni materiałów

Wytwornie materiałów mogą być okresowo kontrolowane przez Inspektora Nadzoru w celu sprawdzenia zgodności stosowanych metod produkcji z wymaganiami. Próbkę materiałów mogą być pobierane w celu sprawdzenia ich właściwości. Wyniki tych kontroli będą stanowić podstawę do akceptacji określonej partii materiałów pod względem jakości.

W przypadku, gdy Inspektor Nadzoru będzie przeprowadzał inspekcję wytwórni, muszą być spełnione następujące warunki :

- Inspektor Nadzoru będzie miał zapewnioną współpracę i pomoc Wykonawcy oraz producenta materiałów w czasie przeprowadzania inspekcji,
- Inspektor Nadzoru będzie miał wolny dostęp, w dowolnym czasie, do tych części wytwórni, gdzie odbywa się produkcja materiałów przeznaczonych do realizacji robót,

Jeżeli produkcja odbywa się w miejscu nie należącym do Wykonawcy, Wykonawca uzyska dla Inspektora Nadzoru zezwolenie dla przeprowadzenia inspekcji i badań w tych miejscach.

3. SPRZĘT

3.1. Ogólne wymagania dotyczące sprzętu

Wykonawca jest zobowiązany do używania jedynie takiego sprzętu, który nie spowoduje niekorzystnego wpływu na jakość wykonywanych Robót. Sprzęt używany do Robót powinien być zgodny z ofertą Wykonawcy i powinien odpowiadać pod względem typów i ilości wskazaniom zawartym w STWiORB, PZJ lub projekcie organizacji Robót, zaakceptowanym przez Inspektora Nadzoru; w przypadku braku ustaleń w w/w dokumentach sprzęt powinien być uzgodniony i zaakceptowany przez Inspektora Nadzoru.

Liczba i wydajność sprzętu będzie gwarantować przeprowadzenie Robót, zgodnie z zasadami określonymi w Dokumentacji Projektowej, STWiORB i wskazaniach Inspektora Nadzoru w terminie przewidzianym Kontraktem. Sprzęt będący własnością Wykonawcy lub wynajęty do wykonania Robót musi być utrzymywany w dobrym stanie i gotowości do pracy. Będzie on zgodny z normami ochrony środowiska i przepisami dotyczącymi jego użytkowania. Wykonawca dostarczy Inspektorowi Nadzoru kopie dokumentów potwierdzających dopuszczenie sprzętu do użytkowania, tam gdzie jest to wymagane przepisami.

Jeżeli Dokumentacja Projektowa lub STWiORB przewidują możliwość wariantowego użycia sprzętu przy wykonywanych Robotach, Wykonawca powiadomi Inspektora Nadzoru o swoim zamiarze wyboru i uzyska

jego akceptację przed użyciem sprzętu. Wybrany sprzęt, po akceptacji Inspektora Nadzoru, nie może być później zmieniany bez jego zgody.

Jakikolwiek sprzęt, maszyny, urządzenia i narzędzia nie gwarantujące zachowania warunków Kontraktu, zostaną przez Inspektora Nadzoru zdyskwalifikowane i nie dopuszczone do Robót. Sprzęt stosowany do wykonania robót podlega zatwierdzeniu przez Inspektora Nadzoru.

Wykonawca powinien dysponować sprawnym rezerwowym sprzętem, gotowym do użytku, w przypadku awarii sprzętu podstawowego.

4. TRANSPORT

4.1. Ogólne wymagania dotyczące transportu

Wykonawca stosować się będzie do ustawowych ograniczeń obciążenia na oś przy transporcie materiałów/sprzętu na i z terenu Robót. Uzyska on wszelkie niezbędne zezwolenia od właściwych organów, co do przewozu nietypowych ładunków i w sposób ciągły będzie o każdym takim przewozie powiadamiał Inspektora Nadzoru.

Wykonawca jest zobowiązany do stosowania jedynie takich środków transportu, które nie wpłyną niekorzystnie na jakość wykonywanych Robót i właściwości przewożonych materiałów.

Liczba środków transportu będzie zapewniać prowadzenie Robót zgodnie z zasadami określonymi w Dokumentacji Projektowej, STWiORB i wskazaniach Inspektora Nadzoru, w terminie przewidzianym Kontraktem. Wykonawca będzie usuwać na bieżąco, na własny koszt, wszelkie zanieczyszczenia i uszkodzenia spowodowane jego pojazdami na drogach publicznych oraz dojazdach do Terenu Budowy. Wykonawca jest zobowiązany do czyszczenia opon samochodów wyjeżdżających z budowy na drogę np. przy pomocy stanowisk do czyszczenia opon strumieniem wody bądź sprężonym powietrzem.

Wykonawca zapewni wykonanie i utrzymanie wszelkich, niezbędnych dróg technologicznych i dojazdowych na terenie budowy, w czasie prowadzonych robót.

5. WYKONANIE ROBÓT

5.1. Ogólne zasady wykonywania robót

Wykonawca jest odpowiedzialny za prowadzenie robót zgodnie z warunkami umowy oraz za jakość zastosowanych materiałów i wykonywanych robót, za ich zgodność z dokumentacją projektową, wymaganiami STWiORB, PZJ, projektem organizacji robót opracowanym przez Wykonawcę oraz poleceniami Inspektora Nadzoru.

Kolejność robót przyjęta w w/w Projektach musi zapewniać usunięcie kolizji z elementami istniejącymi i projektowanymi. Wykonawca jest odpowiedzialny za stosowane metody wykonywania robót.

Przed przystąpieniem do robót Wykonawca uzgodni Projekty Technologii i Organizacji Robót, Programy Zapewnienia Jakości oraz Projekty uzupełniające z Inspektorem Nadzoru.

Na 40 dni przed przystąpieniem do wykonania robót bitumicznych i/lub betonowych, Wykonawca przedłoży Inspektorowi Nadzoru projekty recept na mieszanki mineralno-bitumiczne oraz mineralno-cementowe do zatwierdzenia wraz ze wszystkimi wymaganymi wynikami badań z zarobów próbnych, próbkami materiałów wsadowych oraz deklaracjami zgodności na te materiały.

Powyższe projekty recept, Inspektor Nadzoru powinien skierować do sprawdzenia przez Laboratorium Zamawiającego i po otrzymaniu pozytywnej opinii, zatwierdzić je i pozwolić Wykonawcy na wytwarzanie mieszanek. Kopia zatwierdzonej recepty powinna trafić do Wykonawcy.

Wszelkie koszty z tego tytułu nie podlegają odrębnej zapłacie i należy je ująć w Cenie Kontraktowej.

Roboty budowlane Wykonawca winien prowadzić wyłącznie na działkach, do których posiada prawo władania terenem. W przypadku konieczności zajęcia nieruchomości przyległych do terenu inwestycji, nie objętych prawem władania, wynikających np. z przyjętej technologii robót, Wykonawca jest zobowiązany uzyskać stosowne dokumenty i uzgodnienia z właścicielem nieruchomości umożliwiające wejście czasowe w teren i jest zobowiązany zastosować odpowiednie środki techniczne minimalizujące uciążliwość działań dla otoczenia w stopniu możliwym do zaakceptowania przez właściciela przyległego terenu.

Wykonawca ponosi odpowiedzialność za dokładne wytyczenie w planie i wyznaczenie wysokości wszystkich elementów Robót zgodnie z wymiarami i rzędnymi określonymi w Dokumentacji Projektowej lub przekazanymi na piśmie przez Inspektora Nadzoru.

Wykonawca dokona wizji lokalnej i jakikolwiek brak geodezyjnych znaków pomiarowych jest mu znany, a ich odtworzenie jest ujęte w cenie kontraktowej. Wykonawca jest odpowiedzialny za ochronę i odtworzenie (o ile zajdzie taka konieczność) wszystkich punktów pomiarowych i znaków geodezyjnych jak również ich oznaczeń w czasie trwania robót na swój koszt do dnia wystawienia Świadectwa Przejęcia.

Przed przystąpieniem do wykonania prac geodezyjnych i kartograficznych Wykonawca zobowiązany jest zgłosić prace do ośrodka dokumentacji, pozyskać aktualne dane odnośnie państwowej osnowy sytuacyjno-

wysokościowej, a następnie po zakończeniu budowy -złożyć operat z pomiaru powykonawczego- do państwowego zasobu geodezyjno kartograficznego.

Pracami geodezyjnymi i kartograficznymi powinna kierować i sprawować nad nimi bezpośredni nadzór i kontrolę wyłącznie osoba posiadająca odpowiednie uprawnienia zawodowe - zgodnie z wymaganiami ustawy Prawo geodezyjne i kartograficzne.

Geodezyjna Obsługa Budowy obejmuje w szczególności:

1) przed przystąpieniem do robót:

- założenie osnowy realizacyjnej, w dowiązaniu do punktów osnowy państwowej,
- wykonanie pomiaru kontrolnego na odcinkach włączenia do istniejącego układu drogowego,
- odszukanie i oznaczenie (w sposób trwały i widoczny na czas realizacji robót) granic pasa inwestycji,
- wytyczenie i stabilizację punktów głównych trasy i obiektów inżynierskich i sieci (jeśli taka istnieje),

2) w trakcie prowadzenia robót:

- bieżącą obsługę geodezyjną budowy w tym obmiary,
- pomiary przemieszczeń i odkształceń (mogą być również prowadzone w miarę potrzeby do końca okresu gwarancyjnego),

3) po zakończeniu robót:

- wykonanie inwentaryzacji powykonawczej wraz z mapą,
- wyznaczenie i odtworzenie granic pasa drogowego
- trwale zastabilizowanie punktów granicznych pasa drogowego
- okazanie granic właścicielom nieruchomości przylegającym do pasa drogowego
- wykonanie operatu technicznego zawierającego:
 - wykaz współrzędnych punktów granicznych pasa drogowego w układach „1965” i „2000”,
 - szkice wyniesienia z wymiarowaniem,
 - mapę wstęgową z oznaczeniem stabilizowanego punktu.
 - protokoły z okazania granic właścicielom nieruchomości przylegającym do pasa drogowego.

Geodezyjną inwentaryzację powykonawczą robót i sieci uzbr. Terenu (w przypadku ich zinwentaryzowania) należy sporządzić i przekazać również w formie elektronicznej na dysku CD/DVD w formie edytowalnej w plikach *.dwg lub *.dxf.

Stabilizację punktów należy wykonać geodezyjnymi słupkami granicznymi wkopanymi w grunt. Górna część słupka powinna wystawać do 10 cm ponad teren. W linii granicznej w odległości do 1m (przy słupku granicznym) należy wkopać świadka punktu granicznego Świadki powinny być rozmieszczone (oddalone od siebie) w odległości nie większej niż 200 m z zachowaniem wizury widoczności między nimi. W przypadkach, gdy jest niemożliwa trwała stabilizacja punktu słupkiem granicznym, należy zastąpić go innym elementem zamocowanym w podłożu (np. pręt stalowy, rurka). Taki punkt należy opisać oraz sporządzić szkic topograficzny określający jego położenie.

Podczas prac należy zwrócić szczególną uwagę na zachowanie w stanie nienaruszonym i nie przesunięcie punktów geodezyjnych, które podlegają ochronie we trybie przepisów ustawy Prawo Geodezyjne i Kartograficzne. Następstwa jakiegokolwiek błędu spowodowanego przez Wykonawcę w wytyczeniu i wyznaczaniu Robót zostaną, jeśli wymagać tego będzie Inspektor Nadzoru, poprawione przez Wykonawcę na własny koszt. Sprawdzenie wytyczenia Robót lub wyznaczenia wysokości przez Inspektora Nadzoru nie zwalnia Wykonawcy od odpowiedzialności za ich dokładność.

Wykonawca jest zobowiązany do sprawdzenia skrajni pod istniejącymi obiektami oraz sieciami przed przystąpieniem do robót i na każdym etapie prowadzenia robót.

Wykonawca powinien zapoznać się z całością dokumentacji (wszystkimi branżami), ustalić miejsca kolizyjne i opracować szczegóły przejść infrastruktury przez elementy konstrukcyjne. Każdorazowo przed przystąpieniem do robót ziemnych należy wykonać przekopy próbne dla identyfikacji uzbrojenia podziemnego.

W przypadku wystąpienia kolizji, Wykonawca wykona projekt zabezpieczenia urządzenia na czas prowadzenia robót w uzgodnieniu z jego właścicielem oraz wszelkie roboty z tym związane. Wszelkie koszty z tego tytułu nie podlegają odrębnemu zapłacie i należy ująć je w Cenie Kontraktowej.

Decyzje Inspektora Nadzoru dotyczące akceptacji lub odrzucenia materiałów i elementów Robót będą oparte na wymaganiach sformułowanych w Kontrakcie, Dokumentacji Projektowej i w STWiORB, a także w nie przywołanych w STWiORB a obowiązujących na terytorium Polski: Rozporządzeniach umieszczonych w Dziennikach Ustaw, normach PN-EN i PN, Wymaganiach Technicznych, Aprobatach Europejskich Przy podejmowaniu decyzji Inspektor Nadzoru uwzględni dopuszczalne tolerancje w ocenie wyników badań. Wszelkie Polecenia Inspektora Nadzoru powinny być wykonywane przez Wykonawcę w czasie zgodnym z warunkami Kontraktu i określonym przez Inspektora Nadzoru. W przypadku niewykonania w terminie Polecen Inspektora Nadzoru skutki finansowe z tego tytułu poniesie Wykonawca.

Wykonawca jest zobowiązany do oczyszczenia terenu robót z ewentualnych pozostałych w gruncie fundamentów, fragmentów pali, przepustów, gruzu itp. Wszelkie koszty z tego tytułu nie podlegają odrębnej zapłacie i należy ująć je w Cenie Kontraktowej.

Wykonawca prowadzi Roboty na podstawie przyjętej własnej technologii robót.

Dla przyjętej technologii Wykonawca opracowuje Projekty Technologii i Organizacji Robót oraz inne Projekty wymagane w STWiORB. Zastosowany sprzęt, wszystkie materiały, roboty i ich zabezpieczenie wynikające z przyjętych rozwiązań technicznych i technologicznych w ramach opracowań Wykonawcy nie podlegają odrębnej zapłacie, wszelkie koszty z tego tytułu należy ująć w Cenie Kontraktowej.

5.2. Tyczenie robót

Celem zapewnienia właściwego tyczenia elementów Projektu, Zamawiający przekazuje Wykonawcy w wersji wydruku i wersji elektronicznej:

- plan sytuacyjno-wysokościowy,

Otrzymane współrzędne x, y Wykonawca zobowiązany jest sprawdzić w stosunku do wytyczonej osi układu drogowego na podstawie raportu tyczenia osi układu drogowego (w tym również odczytywane dodatkowe pkt. na osi układu drogowego).

Ponieważ dane te nie są zabezpieczone przed zmianami, w przypadku błędów odczytu odpowiedzialność ponosi Wykonawca, a rozstrzygająca jest wartość z odczytu wprost z przekazanego Zamawiającemu nieedytowalnego elektronicznego nośnika danych np. CD R.

Dane na nośniku danych wykonane są w trzech kopiach, które posiadają Projektant i Inwestor, trzecia kopia staje się własnością Wykonawcy, który zobowiązany jest do zabezpieczenia jej przed zniszczeniem, zagubieniem itp. Wykonawca ponosi wszystkie konsekwencje związane z zagubieniem nośnika danych. W przypadku zagubienia, zniszczenia lub uszkodzenia wersji elektronicznej podstawą do wykonania robót będzie wersja papierowa, a Wykonawca nie może rościć z tego tytułu dodatkowej zapłaty.

Wykonawca wyznaczy na podstawie tych danych współrzędne x, y potrzebnych mu elementów. Dla współrzędnej „z”; obowiązuje następująca zasada:

- dla elementów zlokalizowanych na terenie istniejącym współrzędną „z” elementu jest nowe „z” terenu istniejącego,
- dla elementów zlokalizowanych na terenie zmienionym przez projekt (nasypy, wykopy itp.) współrzędną „z” elementu jest nowe „z” projektowanego terenu.

Jeżeli zachodzi taka potrzeba sieci lokalizuje się na głębokościach określonych w Projekcie Wykonawczym przez ich niwelety lub na podstawie podanych zasad ogólnych.

5.3. Warunki wykorzystania terenu w fazie realizacji i eksploatacji, ze szczególnym uwzględnieniem konieczności ochrony cennych wartości przyrodniczych, zasobów naturalnych i zabytków oraz ograniczenia uciążliwości terenów sąsiednich

Wykonawca powinien stosować się do wymogów, odpowiednich przepisów prawa w zakresie ochrony środowiska, wszelkich uzyskanych uzgodnieniach zawartych w Dokumentacji Projektowej. Oprócz szczegółowych wymagań zawartych w w/w dokumentach Wykonawca zobowiązany jest do spełnienia wymagań minimalnych związanych z prowadzonymi robotami w fazie realizacji i eksploatacji.

1) Place budowy, zaplecza oraz drogi techniczne należy zorganizować w sposób zapewniający oszczędne korzystanie z terenu oraz minimalne jego przekształcenie.

2) Zaplecze budowy należy zorganizować poza:

- obszarami zabudowy mieszkaniowej,
- dolinami rzek,
- obszarami chronionymi na podstawie ustawy z dnia 16 kwietnia 2004 r. o ochronie przyrody,

3) Zaplecze budowy należy zorganizować zgodnie z wymogami środowiska, a w szczególności zapewnić:

- uszczelnienie nawierzchni placów postojowych dla maszyn, środków transportu, parkingów dla pracowników itp.,
- uszczelnienie nawierzchni, gdzie magazynowane będą odpady niebezpieczne np. zanieczyszczone grunty,
- właściwe gromadzenie odpadów, a szczególnie odbieranie odpadów i ścieków przez koncesjonowane firmy.

4) Należy stosować sprawny sprzęt i środki transportu, przy czym ważna jest tutaj zarówno jakość sprzętu, jego prawidłowa eksploatacja i konserwacja, jak i dodatkowe wyposażenie w urządzenia zmniejszające niekorzystne oddziaływanie na środowisko.

5) Magazyny, składy i bazy transportowe należy wyposażać w sprawne urządzenia gospodarki wodno-ściekowej, zaplecza budowy należy wyposażać w przenośne toalety.

6) Należy uporządkować teren budowy po zakończeniu etapu realizacji oraz wykonać prace porządkowe a teren tymczasowych placów budowy przywrócić do pośredniego stanu.

7) Masy ziemne, w jak największym stopniu należy zagospodarowywać na terenie inwestycji, dopuszcza się inny sposób zagospodarowania mas ziemnych przy uwzględnieniu następujących warunków:

- możliwe jest wykorzystanie mas ziemnych do: urządzania terenów zieleni miejskiej, do rekultywacji terenów zdegradowanych, do rekultywacji składowisk odpadów,
- dopuszczalne jest przekazanie osobom fizycznym na ich potrzeby,
- transport mas ziemnych należy prowadzić w godzinach dziennych (06:00 – 22:00) w rejonie obszarów zabudowy mieszkalnej,
- nie należy dopuszczać do pylenia podczas transportu,
- należy prowadzić ewidencję przekazanych mas osobom prawnym i osobom fizycznym.

8) Powstające w trakcie przebudowy odpady należy segregować i magazynować w wydzielonym miejscu, w pojemnikach, zapewniając ich regularny odbiór przez uprawnione podmioty. Odpady niebezpieczne, jakie mogą się pojawić w ramach robót budowlanych należy segregować i oddzielać od odpadów obojętnych i nie szkodliwych celem wywozu do specjalistycznych przedsiębiorstw zajmujących się utylizacją.

9) Drzewa i krzewy znajdujące się w obrębie placu budowy, nie przeznaczone do wycinki należy zabezpieczyć przed uszkodzeniami mechanicznymi.

10) Ewentualną wycinkę drzew i krzewów należy przeprowadzić poza sezonem lęgowym ptaków (poza okresem od 1 marca do 31 sierpnia włącznie) lub/i w innym terminie określonym w decyzji o środowiskowych uwarunkowaniach (w przypadku gdy dla inwestycji w/w decyzja została wydana).

11) Na terenach wzmożonej migracji płazów w trakcie wykonywania robót budowlanych należy prowadzić nadzór herpetologiczny.

12) Konieczne obniżenie poziomu wód podziemnych związane z wykonywaniem wykopów nie może zakłócać stosunków wodnych, nie należy powodować zmiany lub ograniczenia wielkości przepływów w ciekach powierzchniowych i wodach podziemnych oraz nie powodować zmiany kierunków i prędkości przepływów wód. 13) Należy w maksymalny sposób ograniczyć czas prowadzonych odwodnień i stosować metody ograniczające ilość odpompowywanej wody,

14) W celu ograniczenia uciążliwości hałasowej prace budowlane w sąsiedztwie terenów objętych ochroną przed hałasem należy prowadzić wyłącznie w porze dziennej (w godz. 06:00 – 22:00).

Wszelkie koszty związane z wypełnieniem wymagań ochrony środowiska nie podlegają odrębnej zapłacie i są uwzględnione w cenie kontraktowej.

6. KONTROLA JAKOŚCI ROBÓT

6.1. Program zapewnienia jakości (PZJ)

Wykonawca jest zobowiązany opracować i przedstawić do akceptacji Inżyniera/ Kierownika projektu program zapewnienia jakości. W programie zapewnienia jakości Wykonawca powinien określić, zamierzony sposób wykonywania robót, możliwości techniczne, kadrowe i plan organizacji robót gwarantujący wykonanie robót zgodnie z dokumentacją projektową, STWiORB oraz ustaleniami.

Program zapewnienia jakości powinien zawierać:

a) część ogólną opisującą:

- organizację wykonania robót, w tym terminy i sposób prowadzenia robót,
- organizację ruchu na budowie wraz z oznakowaniem robót,
- sposób zapewnienia bhp,
- wykaz zespołów roboczych, ich kwalifikacje i przygotowanie praktyczne,
- wykaz osób odpowiedzialnych za jakość i terminowość wykonania poszczególnych elementów robót,
- system (sposób i procedurę) proponowanej kontroli i sterowania jakością wykonywanych robót,
- wyposażenie w sprzęt i urządzenia do pomiarów i kontroli (opis laboratorium własnego lub laboratorium, któremu Wykonawca zamierza zlecić prowadzenie badań),
- sposób oraz formę gromadzenia wyników badań laboratoryjnych, zapis pomiarów, nastaw mechanizmów sterujących, a także wyciąganych wniosków i zastosowanych korekt w procesie technologicznym, proponowany sposób i formę przekazywania tych informacji Inżynierowi/Kierownikowi projektu,
- Rzeczowy Harmonogram Badań, który będzie zawierał minimalną ilość badań wynikającą z STWiORB i obmiarów zawartych w dokumentacji technicznej. Inżynier/Inspektor Nadzoru zatwierdza Rzeczowy Harmonogram Badań i po potwierdzeniu zgodności z przedmiotową STWiORB, określa 10% badań dla każdego asortymentu do wykonanie przez Laboratorium

Zamawiającego. Rzeczywista ilość badań będzie zależała od zmienności materiałów i organizacji robót na budowie.

b) część szczegółową opisującą dla każdego asortymentu robót:

- wykaz maszyn i urządzeń stosowanych na budowie z ich parametrami technicznymi oraz wyposażeniem w mechanizmy do sterowania i urządzenia pomiarowo-kontrolne,
- rodzaje i ilość środków transportu oraz urządzeń do magazynowania i załadunku materiałów, spoiw, lepiszczy, kruszyw itp.,
- sposób zabezpieczenia i ochrony ładunków przed utratą ich właściwości w czasie transportu,
- sposób i procedurę pomiarów i badań (rodzaj i częstotliwość, pobieranie próbek, legalizacja i sprawdzanie urządzeń, itp.) prowadzonych podczas dostaw materiałów, wytwarzania mieszanek i wykonywania poszczególnych elementów robót,
- sposób postępowania z materiałami i robotami nie odpowiadającymi wymaganiom.

6.2. Zasady kontroli jakości robót

Celem kontroli Robót będzie takie sterowanie ich przygotowaniem i wykonaniem, aby osiągnąć wymagania określone w: STWiORB, Dokumentacji Projektowej oraz w nie przywołanych w STWiORB a aktualnie obowiązujących: Rozporządzeniach umieszczonych w Dziennikach Ustaw, normach EN-PN i PN, Wymaganiach Technicznych, Aprobatach Europejskich.

Wykonawca jest odpowiedzialny za pełną kontrolę Robót i jakości materiałów. Wykonawca zapewni odpowiedni system kontroli, włączając personel, laboratorium, sprzęt pomiarowy i wszystkie urządzenia niezbędne do pobierania próbek i badań materiałów oraz Robót.

Przed zatwierdzeniem systemu kontroli Inspektor Nadzoru może dokonać wizytacji zaplecza technicznego Wykonawcy oraz Laboratorium w celu sprawdzenia czy sprzęt i urządzenia zadeklarowane w PZJ znajduje się na zapleczu i we właściwym miejscu oraz czy sprzęt laboratoryjny jest sprawny i odpowiada załączonym w PZJ dokumentom.

W celu ustalenia poprawności działania sprzętu, może również zażądać przeprowadzenia badań sprawdzających. Wykonawca będzie przeprowadzać pomiary i badania materiałów oraz Robót z częstotliwością zapewniającą stwierdzenie, że Roboty wykonano zgodnie z wymaganiami zawartymi w Dokumentacji Projektowej i STWiORB. W przypadku, gdy nie zostały określone wymagania dla materiałów lub Robót nieprzewidzianych w Dokumentacji Projektowej, Inspektor Nadzoru ustali, jaki zakres kontroli jest konieczny, aby zapewnić wymaganą jakość określoną w w/w dokumentach (w pkt. 6.2.)

Inspektor Nadzoru będzie przekazywać Wykonawcy pisemne informacje o jakichkolwiek niedociągnięciach dotyczących urządzeń laboratoryjnych, sprzętu, pracy personelu lub metod badawczych. Wszystkie zgłoszone niedociągnięcia (za wyjątkiem niesprawności sprzętu badawczego), Wykonawca jest zobowiązany usunąć w terminie uzgodnionym z Inspektorem Nadzoru. Natomiast niesprawność sprzętu musi być usunięta w przeciągu doby, w przeciwnym wypadku, Inspektor Nadzoru wstrzyma realizację tych Robót, które wymagają badań na sprzęcie uszkodzonym, do czasu jego naprawy i zgłoszenia o poprawności działania. W tym przypadku, okres wstrzymania Robót, nie może mieć wpływu na terminowe wykonanie Kontraktu.

Wszystkie koszty związane z organizowaniem i prowadzeniem wszelkich badań dowodzących o jakości materiałów i Robót, ponosi Wykonawca.

6.3. Pobieranie próbek

Próbki będą pobierane losowo. Zaleca się stosowanie statystycznych metod pobierania próbek, opartych na zasadzie, że wszystkie jednostkowe elementy produkcji mogą być z jednakowym prawdopodobieństwem wytypowane do badań.

Inspektor Nadzoru będzie mieć zapewnioną możliwość udziału w pobieraniu próbek.

Na zlecenie Inspektora Nadzoru Wykonawca będzie przeprowadzać dodatkowe badania tych materiałów bądź Robót, które budzą wątpliwości, co do jakości i spełnienia wymagań, o ile kwestionowane materiały i/lub Roboty nie zostaną przez Wykonawcę usunięte lub dostosowane do wymagań z własnej woli. Koszty tych dodatkowych badań pokrywa Wykonawca tylko w przypadku wyników negatywnych; w przeciwnym przypadku koszty te pokrywa Zamawiający.

Pojemniki do pobierania próbek muszą być uprzednio zatwierdzone przez Inspektora Nadzoru. Probki dostarczone przez Wykonawcę do badań wykonywanych przez Inspektora Nadzoru będą odpowiednio opisane i oznakowane, w sposób zaakceptowany przez Inspektora Nadzoru.

6.4. Badania i pomiary

Wszystkie badania i pomiary będą przeprowadzone zgodnie z wymaganiami norm i właścicieli urządzeń użyteczności publicznej. W przypadku, gdy normy nie obejmują jakiegokolwiek badania wymaganego w STWiORB, stosować można wytyczne krajowe, albo inne procedury, zaakceptowane przez Inspektora Nadzoru.

Przed przystąpieniem do pomiarów lub badań, Wykonawca powiadomi Inspektora Nadzoru o rodzaju, miejscu i terminie pomiaru lub badania. Po wykonaniu pomiaru lub badania, Wykonawca przedstawi na piśmie ich wyniki do akceptacji Inspektora Nadzoru.

6.5. Raporty z badań

Wykonawca będzie przekazywać Inspektorowi Nadzoru kopie raportów z wynikami badań jak najszybciej, nie później jednak niż w terminie określonym w programie zapewnienia jakości. Wyniki badań (kopie) będą przekazywane Inspektorowi Nadzoru na formularzach według dostarczonego przez niego wzoru lub innych, przez niego zaakceptowanych.

6.6. Badania prowadzone przez Inspektora Nadzoru

Inspektor Nadzoru jest uprawniony do dokonywania kontroli, pobierania próbek i badania materiałów w miejscu ich wytwarzania/pozyskiwania, a Wykonawca i producent materiałów powinien udzielić mu niezbędnej pomocy. Inspektor Nadzoru, dokonując weryfikacji systemu kontroli robót prowadzonego przez Wykonawcę, poprzez między innymi swoje badania, będzie oceniać zgodność materiałów i robót z wymaganiami STWiORB na podstawie wyników własnych badań kontrolnych jak i wyników badań dostarczonych przez Wykonawcę. Inspektor Nadzoru będzie pobierać próbki materiałów i prowadzić badania niezależnie od Wykonawcy, na koszt Zamawiającego. Jeżeli wyniki tych badań wykażą, że raporty Wykonawcy są niewiarygodne, to Inspektor Nadzoru oprze się wyłącznie na własnych badaniach przy ocenie zgodności materiałów i robót z dokumentacją projektową i STWiORB. Może również rozszerzyć zakres własnych badań lub zlecić, sam lub poprzez Wykonawcę, przeprowadzenie powtórnych lub dodatkowych badań niezależnemu laboratorium.

W przypadku gdy przeprowadzone, na polecenie Inspektora Nadzoru, powtórne i dodatkowe badania potwierdzą niewiarygodność raportów Wykonawcy, całkowite koszty badań i pobierania próbek poniesione zostaną przez Wykonawcę.

W przypadku gdy przeprowadzone, na polecenie Inspektora Nadzoru, powtórne i dodatkowe badania wykażą prawidłowość raportów Wykonawcy całkowite koszty badań i pobierania próbek poniesione zostaną przez Inspektora Nadzoru.

6.6.1. Miesięczny monitoring jakości robót prowadzony przez Zamawiającego

Do miesięcznego monitoringu jakości robót opracowanego przez Laboratorium Zamawiającego Inżynier/Inspektor Nadzoru co miesiąc przygotowuje raport. Raport ma zawierać procentowe zaangażowanie badań wykonanych przez Laboratorium Zamawiającego, w każdym asortymencie robót w stosunku do planu wynikającego z Rzeczowego Harmonogramu Badań opracowanego do PZJ. Raport ma być przygotowany w danym miesiącu narastająco, w formie tabulacyjnej.

Do miesięcznego Monitoringu Jakości Robót Inżyniera/Inspektora Nadzoru, Inspektor Nadzoru przygotowuje opinię na temat działań Wykonawcy i Nadzoru. Opinia będzie zawierała ocenę wynikających z technologii prowadzenia robót, stosowanych materiałów, sprzętu i maszyn roboczych, ilości pracowników, warunków atmosferycznych w świetle otrzymanych badań z Laboratorium Zamawiającego.

Do opinii dołączone będzie podsumowanie działań podjętych w celu eliminacji wyników niespełniających wymagań STWiORB w poprzednim miesiącu.

6.7. Identyfikacja materiałów

Inspektor Nadzoru może dopuścić do użycia tylko te materiały, które zostały wprowadzone do obrotu zgodnie z odrębnymi przepisami. Właściwości użytkowe tych materiałów, zastosowanych w obiekcie budowlanym w sposób trwały muszą umożliwiać prawidłowo zaprojektowanym i wykonanym obiektom budowlanym spełnienie wymagań podstawowych, o których mowa w art. 5 ust. 1 pkt. 1. Ustawy Prawo Budowlane.

Zgodnie z ustawą z dnia 16 kwietnia 2004 r o wyrobach budowlanych (Dz. U nr 92 poz. 881 z 2004r.) dopuszcza się do stosowania:

- 1) Wyroby posiadające znak CE - bez ograniczeń,
- 2) Wyroby, które nie posiadają znaku CE - pod warunkiem, gdy:
 - wyrób został wyprodukowany na terytorium Polski
 - w zgodzie z istniejącą Polską Normą, a producent załączył deklarację zgodności z tą normą,
 - w przypadku braku Polskiej normy lub istotnej różnicy od jej zapisów, to w zgodzie uzyskaną aprobatą techniczną, a producent załączył deklarację zgodności z tą aprobatą,
 - posiada znak budowlany świadczący o zgodności z Polską Normą wyrobu albo aprobatą techniczną, a producent załączył odpowiednią informację o wyrobie,
 - wyrób został wyprodukowany poza terytorium Polski, ale udzielono mu aprobaty technicznej a producent załączył do wyrobu deklarację zgodności z tą aprobatą,

- jest to wyrób umieszczony w odpowiednim wykazie wyrobów mających niewielkie znaczenie dla zdrowia i bezpieczeństwa, dla których producent wydał deklarację zgodności z uznanymi regułami sztuki budowlanej.

3) Jednostkowego, w danym obiekcie budowlanym wyrobu wytworzonego według indywidualnej dokumentacji technicznej, dla którego producent wydał specjalne oświadczenie o zgodności wyrobu z tą dokumentacją oraz z przepisami.

Wyrób budowlany, który posiada oznakowanie CE lub znak budowlany, albo posiada deklarację zgodności, nie może być modyfikowany bez utraty ważności dokumentów dopuszczających do wbudowania. W przypadku zastosowania modyfikacji należy uzyskać aprobatę techniczną dla takiego wyrobu.

W przypadku materiałów, dla których w STWiORB są wymagane dokumenty, każda partia dostarczona do Robót będzie posiadać te dokumenty, określające w sposób jednoznaczny jej cechy.

Produkty przemysłowe muszą posiadać odpowiednie dokumenty wydane przez producenta, a w razie potrzeby poparte wynikami badań wykonanych przez niego. Kopie wyników tych badań będą dostarczone przez Wykonawcę Inspektorowi Nadzoru. Jakiegokolwiek materiały, które nie spełniają tych wymagań będą odrzucone.

6.8. Dokumenty budowy

6.8.1. Dziennik budowy

Dziennik budowy jest wymagany dokumentem prawnym obowiązującym Zamawiającego i Wykonawcę w okresie od przekazania Wykonawcy terenu budowy do końca okresu gwarancyjnego. Odpowiedzialność za prowadzenie dziennika budowy zgodnie z obowiązującymi przepisami spoczywa na Wykonawcy. Zapisy w dzienniku budowy będą dokonywane na bieżąco i będą dotyczyć przebiegu robót, stanu bezpieczeństwa ludzi i mienia oraz technicznej i gospodarczej strony budowy.

Każdy zapis w dzienniku budowy będzie opatrzony datą jego dokonania, podpisem osoby, która dokonała zapisu, z podaniem jej imienia i nazwiska oraz stanowiska służbowego. Zapisy będą czytelne, dokonane trwałą techniką w porządku chronologicznym, bezpośrednio jeden pod drugim, bez przerw.

Załączone do dziennika budowy protokoły i inne dokumenty będą oznaczone kolejnym numerem załącznika i opatrzone datą i podpisem Wykonawcy i Inspektora Nadzoru.

Do dziennika budowy należy wpisywać w szczególności:

- datę przekazania Wykonawcy terenu budowy,
- datę przekazania przez Zamawiającego dokumentacji projektowej,
- datę uzgodnienia przez Inspektora Nadzoru programu zapewnienia jakości i harmonogramów robót,
- terminy rozpoczęcia i zakończenia poszczególnych elementów robót wraz z określeniem sposobu i zakresu tymczasowej organizacji ruchu,
- przebieg robót, trudności i przeszkody w ich prowadzeniu, okresy i przyczyny przerw w robotach,
- uwagi i polecenia Inspektora Nadzoru,
- daty zarządzenia wstrzymania robót, z podaniem powodu,
- zgłoszenia i daty odbiorów robót zanikających i ulegających zakryciu, częściowych i ostatecznych odbiorów robót, - wyjaśnienia, uwagi i propozycje Wykonawcy,
- stan pogody i temperaturę powietrza w okresie wykonywania robót podlegających ograniczeniom lub wymaganiom szczególnym w związku z warunkami klimatycznymi,
- zgodność rzeczywistych warunków geotechnicznych z ich opisem w dokumentacji projektowej,
- dane dotyczące czynności geodezyjnych (pomiarowych) dokonywanych przed i w trakcie wykonywania robót,
- dane dotyczące sposobu wykonywania zabezpieczenia robót,
- dane dotyczące jakości materiałów, pobierania próbek oraz wyniki przeprowadzonych badań z podaniem, kto je przeprowadzał,
- wyniki prób poszczególnych elementów budowli z podaniem, kto je przeprowadzał,
- inne istotne informacje o przebiegu robót.

Propozycje, uwagi i wyjaśnienia Wykonawcy, wpisane do dziennika budowy będą przedłożone Inspektorowi Nadzoru do ustosunkowania się.

Decyzje Inspektora Nadzoru wpisane do dziennika budowy Wykonawca podpisuje z zaznaczeniem ich przyjęcia lub zajęciem stanowiska.

Wpis projektanta do dziennika budowy obliguje Inspektora Nadzoru do ustosunkowania się. Projektant nie jest jednak stroną umowy i nie ma uprawnień do wydawania poleceń Wykonawcy robót.

6.8.2. Rejestr obmiarów

Rejestr obmiarów stanowi dokument pozwalający na rozliczenie faktycznego postępu każdego z elementów robót. Obmiary wykonanych robót przeprowadza się w sposób ciągły w jednostkach przyjętych w kosztorysie i wpisuje do rejestru obmiarów dokumentując narastająco postęp rzeczowy robót. Wpisów do Rejestru Obmiarów dokonuje Kierownik Budowy i są one potwierdzane przez Inspektora Nadzoru.

6.8.3. Dokumenty laboratoryjne

Dzienniki laboratoryjne, deklaracje zgodności lub certyfikaty zgodności materiałów, orzeczenia o jakości materiałów, recepty i kontrolne wyniki badań Wykonawcy będą gromadzone w formie uzgodnionej w programie zapewnienia jakości. Dokumenty te stanowią załączniki do odbioru robót. Winny być udostępnione na każde życzenie Inspektora Nadzoru.

6.8.4. Pozostałe dokumenty budowy

Do dokumentów budowy zalicza się, oprócz wymienionych w punktach 6.8.1-6.8.3. następujące dokumenty:

- o ile technologia robót budowlanych przyjęta przez Wykonawcę będzie wymagała wszystkich stosownych pozwoleń wodno-prawnych,
- protokoły przekazania terenu budowy,
- umowy cywilno-prawne z osobami trzecimi i inne umowy cywilno-prawne,
- protokoły odbioru robót,
- protokoły z narad i ustaleń,
- korespondencję na budowie.

6.8.5. Przechowywanie dokumentów budowy

Dokumenty budowy będą przechowywane na terenie budowy w miejscu odpowiednio zabezpieczonym. Zaginięcie któregośkolwiek z dokumentów budowy spowoduje jego natychmiastowe odtworzenie w formie przewidzianej prawem. Wszelkie dokumenty budowy będą zawsze dostępne dla Inspektora Nadzoru i przedstawiane do wglądu na życzenie Zamawiającego. Po zakończeniu zadania dokumenty budowy zostaną przekazane właściwym jednostkom administracji drogowej.

7. OBMIAR ROBÓT

7.1. Ogólne zasady obmiaru robót

Obmiar Robót będzie określać faktyczny zakres wykonywanych Robót zgodnie z Dokumentacją Projektową i STWiORB, w jednostkach ustalonych w Kosztorysie. Dodatkowe ilości obmiarowe wynikające z założonych tolerancji wykonania nie podlegają dodatkowej zapłacie.

Pomiary grubości warstw dla danej konstrukcji należy sprawdzać w tym samym miejscu.

Obmiaru Robót dokonuje Wykonawca po pisemnym powiadomieniu Inspektora Nadzoru o zakresie obmierzanych Robót i terminie obmiaru, co najmniej na 3 dni przed tym terminem.

Jakikolwiek błąd lub przeoczenie (opuszczenie) w ilościach podanych w Przedmiarze robót nie zwalnia Wykonawcy od obowiązku ukończenia wszystkich Robót. Błędne dane zostaną poprawione wg instrukcji Inspektora Nadzoru na piśmie. Obmiar gotowych Robót będzie przeprowadzony z częstością wymaganą do celu miesięcznej płatności na rzecz Wykonawcy lub w innym czasie określonym w Kontrakcie lub oczekiwanym przez Wykonawcę i Inspektora Nadzoru. Obmiar robót będzie określać faktyczny zakres wykonywanych robót zgodnie z dokumentacją projektową i STWiORB, w jednostkach ustalonych w kosztorysie.

Roboty pomiarowe do obmiaru oraz nieodzwonne obliczenia będą w sposób zrozumiały i jednoznaczny oraz będą uzupełnione odpowiednimi szkicami, których wzór zostanie uzgodniony z Inspektorem Nadzoru. Obliczenia wraz ze szkicami będą każdorazowo załączone do dokumentów odbiorowych poszczególnych robót a ich wyniki zostaną zapisane w rejestrze obmiaru i potwierdzone przez Inspektora Nadzoru.

Wymiary skomplikowanych powierzchni lub objętości będą uzupełnione odpowiednimi szkicami umieszczonymi na karcie rejestru obmiarów. W razie braku miejsca szkice mogą być dołączone w formie oddzielnego załącznika do rejestru obmiarów, którego wzór zostanie uzgodniony z Inspektorem Nadzoru.

7.2. Zasady określania ilości robót i materiałów

Długości i odległości pomiędzy wyszczególnionymi punktami skrajnymi będą obmierzone poziomo wzdłuż linii osiowej.

Jeśli STWiORB właściwe dla danych robót nie wymagają tego inaczej, objętości będą wyliczone w m³ jako długość pomnożona przez średni przekrój.

Ilości, które mają być obmierzone wagowo, będą wazone w tonach lub kilogramach zgodnie z wymaganiami STWiORB.

Pojazdy używane do przewożenia materiałów rozliczanych na podstawie masy na samochodzie powinny być wazone co najmniej raz dziennie. Inżynier ma prawo do losowego sprawdzenia masy i stopnia załadowania pojazdów, a w przypadku stwierdzenia, że objętość materiału przewożona danym pojazdem jest mniejsza od wcześniejszej uzgodnionej, to całość materiałów przewiezionych przez ten pojazd od czasu poprzedniej kontroli zostanie odpowiednio zredukowana.

Każdy samochód powinien być oznakowany w sposób czytelny, umożliwiający jego identyfikację. Obmiar winien następować w punkcie dostawy.

Za zgodą Inżyniera Wykonawca może dokonywać ważenia pojazdów w publicznych punktach ważenia na urządzeniach wagowych posiadających ważne świadectwa legalizacji.

7.3. Urządzenia i sprzęt pomiarowy

Wszystkie urządzenia i sprzęt pomiarowy, stosowany w czasie obmiaru robót będą zaakceptowane przez Inżyniera/Kierownika projektu.

Urządzenia i sprzęt pomiarowy zostaną dostarczone przez Wykonawcę. Jeżeli urządzenia te lub sprzęt wymagają badań atestujących to Wykonawca będzie posiadać ważne świadectwa legalizacji.

Wszystkie urządzenia pomiarowe będą przez Wykonawcę utrzymywane w dobrym stanie, w całym okresie trwania robót.

7.4. Wagi i zasady ważenia

Wykonawca jeżeli zajdzie taka potrzeba, dostarczy i zainstaluje urządzenia wagowe odpowiadające odpowiednim wymaganiom STWiORB. Będzie utrzymywać to wyposażenie zapewniając w sposób ciągły zachowanie dokładności wg norm zatwierdzonych przez Inżyniera/Kierownika projektu.

7.5. Czas przeprowadzenia obmiaru

Obmiary będą przeprowadzone przed częściowym lub ostatecznym odbiorem odcinków Robót, a także w przypadku występowania dłuższej przerwy w Robotach.

Obmiar Robót zanikających przeprowadza się w czasie ich wykonywania. Obmiar Robót podlegających zakryciu przeprowadza się przed ich zakryciem.

Roboty pomiarowe do obmiaru wykonuje geodeta uprawniony sporządzając odpowiednie szkice z podaniem niezbędnych wymiarów, z których jednoznacznie może być wyliczona obmiarowa: długość (m), szerokość (m), grubość (m), powierzchnia (m²), objętość (m³). Wzór szkicu powinien być uzgodniony z Inspektorem Nadzoru. Dokumentację złożoną ze: szkiców, wyliczonego i zapisanego obmiaru w książce obmiarów, dokumentacji fotograficznej obmiarów (skatalogowanej w sposób nie budzący wątpliwości, co do momentu jej wykonania oraz obiektu, który dokumentuje), Wykonawca przekazuje do sprawdzenia i akceptacji Inspektorowi Nadzoru w dwóch egzemplarzach (oryginał kopię). Po zatwierdzeniu, kopia trafia do Wykonawcy i stanowi element dokumentów odbiorowych jak również podstawę do sporządzania faktury.

8. ODBIÓR ROBÓT

8.1. Rodzaje odbiorów robót

W zależności od ustaleń odpowiednich STWiORB, roboty podlegają następującym etapom odbioru:

- a) odbiorowi robót zanikających i ulegających zakryciu,
- b) odbiorowi częściowemu,
- c) odbiorowi ostatecznemu,
- d) odbiorowi pogwarancyjnemu.

8.2. Odbiór robót zanikających i ulegających zakryciu

Odbiór robót zanikających i ulegających zakryciu polega na finalnej ocenie ilości i jakości wykonywanych robót, które w dalszym procesie realizacji ulegną zakryciu.

Odbiór robót zanikających i ulegających zakryciu będzie dokonany w czasie umożliwiającym wykonanie ewentualnych korekt i poprawek bez hamowania ogólnego postępu robót.

Odbioru robót dokonuje Inżynier/Inspektor Nadzoru.

Gotowość danej części robót do odbioru zgłasza Wykonawca wpisem do dziennika budowy i jednocześnie powiadomieniem Inżyniera/ Inspektora Nadzoru. Odbiór będzie przeprowadzony niezwłocznie, nie później jednak niż w ciągu 3 dni od daty zgłoszenia wpisem do dziennika budowy i powiadomienia o tym fakcie Inżyniera/Inspektora Nadzoru.

Jakość i ilość robót ulegających zakryciu ocenia Inżynier/Inspektor Nadzoru na podstawie dokumentów zawierających komplet wyników badań laboratoryjnych i w oparciu o przeprowadzone pomiary, w konfrontacji z dokumentacją projektową, STWiORB i uprzednimi ustaleniami.

8.3. Odbiór częściowy

Odbiór częściowy polega na ocenie ilości i jakości wykonanych części robót. Odbioru częściowego robót dokonuje się wg zasad jak przy odbiorze ostatecznym robót. Odbioru robót dokonuje Komisja w obecności Inspektora Nadzoru i Wykonawcy. Komisja jest powoływana przez Zamawiającego. Warunkiem dokonania odbioru częściowego jest uprzednie wystawienie przez Inspektora Nadzoru Świadectwa Przejęcia w zakresie części robót, o ile Wykonawca jest uprawniony do uzyskania takiego świadectwa zgodnie z warunkami Kontraktu.

8.4. Odbiór ostateczny robót

8.4.1. Zasady odbioru ostatecznego robót

Odbiór ostateczny polega na finalnej ocenie rzeczywistego wykonania Robót w odniesieniu do ich ilości, jakości i wartości. Całkowite zakończenie Robót oraz gotowość do odbioru ostatecznego będzie zgłoszona przez Wykonawcę wpisem do Dziennika Budowy z bezzwłocznym powiadomieniem na piśmie o tym fakcie Inspektora Nadzoru. Odbiór ostateczny Robót nastąpi w terminie ustalonym w Dokumentach Kontraktowych, licząc od dnia potwierdzenia przez Inspektora Nadzoru zakończenia Robót i przyjęcia dokumentów, o których mowa w p. 8.4.2.

Warunkiem dokonania odbioru ostatecznego jest uprzednie wystawienie przez Inspektora Nadzoru Świadectwa Przejęcia. Odbioru ostatecznego Robót dokona komisja wyznaczona przez Zamawiającego w obecności Inspektora Nadzoru i Wykonawcy.

Komisja odbierająca podejmuje decyzje na podstawie:

- oceny wizualnej wykonanych Robót,
- oceny technicznej opartej na analizie przedłożonych dokumentów (określonych w pkt. 8.4.2),
- ocenie opartej na informacjach z całego przebiegu realizacji, przekazanych przez Inspektora Nadzoru, - listy usterek i wad sporządzonej na dzień odbioru.

W toku odbioru ostatecznego Robót komisja zapozna się z realizacją ustaleń przyjętych w trakcie odbiorów robót zanikających i ulegających zakryciu oraz odbiorów częściowych, zwłaszcza w zakresie wykonania robót uzupełniających i robót poprawkowych.

Komisja swoje stanowisko wyraża w protokole spisywanym w dniu odbioru.

W przypadku, gdy komisja z określonego powodu (leżącego po stronie Wykonawcy) przerwie odbiór to Inspektor Nadzoru w porozumieniu z Zamawiającym i Wykonawcą ustali termin następny (po uprzednim usunięciu przyczyny, przez Wykonawcę).

8.4.2. Dokumenty do odbioru ostatecznego

Podstawowym dokumentem do dokonania odbioru ostatecznego Robót jest protokół odbioru ostatecznego Robót sporządzony wg wzoru ustalonego przez Zamawiającego.

Do odbioru ostatecznego Wykonawca jest zobowiązany przygotować następujące dokumenty:

- 1) Dokumentację projektową podstawową z naniesionymi zmianami oraz dodatkową, jeśli została sporządzona w trakcie realizacji umowy; wymaga się przy tym, żeby dokumentacja została tak opracowana graficznie, aby wszelkie naniesione zmiany były łatwo rozpoznawalne. W przypadku zmian nie odstępujących w sposób istotny od zatwierdzonego projektu lub warunków pozwolenia na budowę Wykonawca jest zobowiązany dodatkowo do przedstawienia oświadczenia Projektanta i Inspektora Nadzoru o zgodności wykonania obiektu budowlanego zgodnie z projektem budowlanym i warunkami pozwolenia na budowę oraz przepisami.
- 2) Specyfikacje Techniczne Wykonania i Odbioru Robót Budowlanych (podstawowe z Kontraktu i ew. uzupełniające lub zamiennie).
- 3) Recepty i ustalenia technologiczne.
- 4) Dzienniki Budowy i Rejestry Obmiarów (oryginały).
- 5) Wyniki pomiarów kontrolnych oraz badań i oznaczeń laboratoryjnych, zgodnie z STWiORB i ew. PZJ oraz ustawą o wyrobach budowlanych (Dz. U nr 92 poz. 881 z 2004r.)
- 6) Deklaracje zgodności lub certyfikaty zgodności wbudowanych materiałów zgodnie z STWiORB i ew. PZJ na wszystkie materiały wbudowane. W Deklaracji powinna być podana lokalizacja wbudowania danego materiału.
- 7) Opinie technologiczne opracowane przez Wykonawcę i Laboratorium Zamawiającego, na podstawie wszystkich wyników badań i pomiarów załączonych do dokumentów odbioru, wykonanych zgodnie STWiORB i PZL
- 8) Rysunki (dokumentacje) na wykonanie robót towarzyszących (np. na przełożenie linii telefonicznej, energetycznej, gazowej, oświetlenia itp.) oraz protokoły odbioru i przekazania tych robót właścicielom urządzeń.
- 9) Dokumentację fotograficzną skatalogowaną w sposób nie budzący wątpliwości, co do dat wykonania fotografii oraz obiektów, które dokumentuje.
- 10) Geodezyjną inwentaryzację powykonawczą Robót i sieci uzbrojenia terenu (w przypadku ich występowania)
- 11) Kopię mapy zasadniczej powstałej w wyniku geodezyjnej inwentaryzacji powykonawczej z klauzulą Powiatowego Ośrodka Dokumentacji Geodezyjno Kartograficznego, oraz wersję cyfrową mapy zasadniczej w pliku dwg.
- 12) Operat z pomiarów odkształceń i przemieszczeń obiektów inżynierskich prowadzonych powstających i powstałych w trakcie budowy aż do terminu odbioru ostatecznego robót
- 13) Protokoły podpisane z właścicielami nieruchomości zajętych czasowo pod wykonanie infrastruktury technicznej — dotyczące zaspokojenia roszczeń.
- 14) Protokoły z odbiorów technicznych branżowych. Wykonawca opracuje operat odbiorowy w jednym egzemplarzu oryginalnym i w trzech kopiach. Dodatkowo Wykonawca zeskanuje wszystkie dokumenty wchodzące w skład operatu odbiorowego, za wyjątkiem pozycji 10, w rozdzielczości umożliwiającej czytelną

wydruk w formacie odpowiadającym oryginałowi i zapisze na nośniku danych w jednym egzemplarzu w formacie zapisu danych uzgodnionym z Inspektorem Nadzoru. Pozycja 10 zostanie zapisana na nośniku danych w formacie *.dwg lub *.dgn.

Koszt przygotowania wszystkich egzemplarzy dokumentacji odbiorowej wraz z wersją elektroniczną jest zawarty w cenie kontraktowej i nie podlega odrębnej zapłacie.

Wszystkie zarządzane przez komisję roboty poprawkowe lub uzupełniające będą zestawione wg wzoru ustalonego przez Zamawiającego.

Termin wykonania robót poprawkowych i robót uzupełniających wyznaczy komisja.

8.4.2. Dokumenty do odbioru ostatecznego opracowane przez Inspektora Nadzoru/Inżyniera

Do ostatecznego odbioru robót Inżynier/Inspektor Nadzoru przygotowuje „Sprawozdanie z jakości robót”. Sprawozdanie będzie oparte na:

- Zbiorczym Zestawieniu Badań opracowanym przez Laboratorium Zamawiającego,
- Comiesięcznych monitoringach jakości.
- Certyfikatach i aprobatkach technicznych dostarczonych przez Producentów,
- Badań elementów prefabrykowanych dostarczonych przez Producentów,
- Opinii Inżyniera/Inspektora Nadzoru/Kierownika Projektu do comiesięcznych monitoringów jakości robót.

8.5. Odbiór pogwarancyjny

Odbiór pogwarancyjny polega na ocenie wykonanych Robót związanych z usunięciem wad stwierdzonych przy odbiorze ostatecznym i zaistniałych w okresie gwarancyjnym.

Odbiór pogwarancyjny będzie dokonany na podstawie oceny wizualnej obiektu z uwzględnieniem zasad opisanych w punkcie 8.4 „Odbiór ostateczny robót”.

9. PODSTAWA PŁATNOŚCI

9.1. Ustalenia ogólne

Podstawą płatności jest cena jednostkowa, skalkulowana przez Wykonawcę za jednostkę obmiarową ustaloną dla danej pozycji kosztorysu ślepego.

Cena jednostkowa pozycji będzie uwzględniać wszystkie czynności, wymagania i badanie składające się na jej wykonanie, określone dla tej Roboty w pkt. STWiORB i w Dokumentacji Projektowej.

Cena jednostkowa będzie obejmować:

- robocizną bezpośrednią,
- wartość zużytych materiałów wraz z kosztami ich zakupu,
- wartość pracy sprzętu wraz z kosztami jednorazowymi (sprowadzenie sprzętu na plac budowy i z powrotem, montaż i demontaż na stanowisku pracy),
- koszty pośrednie, w skład których wchodzi:
 - płace personelu i kierownictwa budowy, pracowników nadzoru i laboratorium, koszty urządzenia i eksploatacji zaplecza budowy (w tym doprowadzenie energii i wody, budowa dróg dojazdowych, stanowisk pracy i dźwigów itp.), koszty dotyczące oznakowania Robót, wydatki dotyczące bhp, usługi obce na rzecz budowy, koszty projektów uzupełniających, opłaty za dzierżawę placów i bocznic, ekspertyzy dotyczące wykonanych robót, ubezpieczenia oraz koszty zarządu przedsiębiorstwa Wykonawcy, koszty opracowania powykonawczej dokumentacji geodezyjno-kartograficznej.
 - zysk kalkulacyjny zawierający ewentualne ryzyko Wykonawcy z tytułu innych wydatków mogących wystąpić w czasie realizacji Robót i w okresie gwarancyjnym.
 - podatki obliczane zgodnie z obowiązującymi przepisami.

Cena jednostkowa zaproponowana przez Wykonawcę za daną pozycję w kosztorysie ofertowym jest ostateczna i wyklucza możliwość żądania dodatkowej zapłaty za wykonanie robót objętych tą pozycją kosztorysową.

10. PRZEPISY ZWIĄZANE

[1] Ustawa z dnia 7 lipca 1994r. - Prawo budowlane (Dz. U. 1994 nr 89, poz. 414 z późniejszymi zmianami)

[2] Zarządzenie Ministra infrastruktury z dnia 19 listopada 2001 r. w sprawie dziennika budowy, montażu i rozbiórki oraz tablicy informacyjnej (Dz. U. 2001 nr 138, poz. 1555),

- [3] Ustawa z dnia 21 marca 1985 r. o drogach publicznych (Dz. U. 1985 nr 14, poz. 60 z późniejszymi zmianami),
- [4] Ustawa. Prawo ochrony środowiska (Dz. U. 2008 nr 25, poz. 150; z późniejszymi zmianami),
- [5] Ustawa z dnia 27 lipca 2001 r. o wprowadzeniu ustawy - Prawo ochrony środowiska, ustawy o odpadach oraz o zmianie niektórych ustaw (Dz. U. 2001 nr 100, poz. 1085; z późniejszymi zmianami),
- [6] Ustawa o odpadach (Dz. U. 2007 nr 39, poz. 251; z późniejszymi zmianami),
- [7] Rozporządzenie Ministra Środowiska z dnia 27 września 2001 r. w sprawie katalogu odpadów (Dz. U. 2001 nr 112, poz. 1206),
- [8] Ustawa z dnia 17 maja 1989 - Prawo Geodezyjne i Kartograficzne (tekst jednolity Dz. U. Nr 240 z dnia 24.11.2005 poz. 2026 i 2027 z późniejszymi zmianami).
- [9] Rozporządzenie Ministra Środowiska w sprawie wzorów dokumentów stosowanych na potrzeby ewidencji odpadów (Dz. U nr 30, poz. 213),
- [10] Ustawa z dnia 20 czerwca 1997 r. Prawo o ruchu drogowym (Dz. U. 1997 nr 98, poz. 602; z późniejszymi zmianami),
- [11] Rozporządzenie Ministra Infrastruktury z dnia 3 lipca 2003 r. w sprawie szczegółowych warunków technicznych dla znaków i sygnałów drogowych oraz urządzeń bezpieczeństwa ruchu drogowego i warunków ich umieszczania na drogach (Dz. U. 2003 nr 220, poz. 2181),
- [12] Rozporządzenie Ministra Infrastruktury z dnia 23 września 2003 r. w sprawie szczegółowych warunków zarządzania ruchem na drogach oraz wykonywania nadzoru nad tym zarządzaniem (Dz. U. 2003 nr 177, poz. 1729).
- [13] Rozporządzenie Ministra Infrastruktury z dnia 27 sierpnia 2002 r. w sprawie szczegółowego zakresu i formy planu bezpieczeństwa i ochrony zdrowia oraz szczegółowego zakresu rodzajów robót budowlanych, stwarzających zagrożenia bezpieczeństwa i zdrowia ludzi. (Dz. U. Nr 151 poz. 1256)
- [14] Ustawa z dnia 16 kwietnia 2004 r o wyrobach budowlanych (Dz. U nr 92 poz. 881 z 2004r.)
- [15] Ustawa z dnia 30 sierpnia 2002 r. o systemie oceny zgodności.
- [16] Ustawa z dnia 23.07.2003 o ochronie zabytków i opiece nad zabytkami.
- [17] Ustawa z dnia 16.04.2004 o ochronie przyrody (Dz. U. nr 92, poz. 880 z późniejszymi zmianami).
- [18] Ustawa z dnia 16.04.2004 r. o wyrobach budowlanych (Dz. U. nr 92, poz. 881)
- [19] Ustawa z dnia 10 kwietnia 2003 r. o szczególnych zasadach przygotowania i realizacji inwestycji w zakresie dróg publicznych (Dz. U. nr 80, poz. 721 z późniejszymi zmianami)
- [20] Rozporządzenie Ministra Transportu i Gospodarki Morskiej oraz Spraw Wewnętrznych i Administracji z dnia 31 lipca 2002 w sprawie znaków i sygnałów drogowych. Dz. U. Nr 170 z dnia 12 października 2002 r. poz. 1393
- [21] Ustawa z dnia 27 kwietnia 2001 r. Prawo ochrony środowiska (tj. Dz. U. 2008 nr 25, poz. 150; z późniejszymi zmianami),
- [22] Ustawa z dnia 27 kwietnia 2001 r. o odpadach (tj. Dz. U. 2007 nr 39, poz. 251; z późniejszymi zmianami),
- [23] Rozporządzenie Ministra Infrastruktury z dn. 11 sierpnia 2004 r. w sprawie sposobów deklarowania zgodności wyrobów budowlanych oraz sposobu znakowania ich znakiem budowlanym (Dz. U. nr 198, poz. 2041)
- [24] Rozporządzenie Ministra Infrastruktury z dn. 08 listopada 2004 r. w sprawie aprobat technicznych oraz jednostek organizacyjnych upoważnionych do ich wydawania (Dz. U. nr 249, poz. 2497),
- [25] Zarządzenie Ministra Infrastruktury z dnia 19 listopada 2001 r. w sprawie dziennika budowy, montażu i rozbiórki oraz tablicy informacyjnej (Dz. U. Nr 138, poz. 1555).
- [26] Rozporządzenie Ministra Środowiska z dnia 28 września 2004 r. w sprawie gatunków dziko występujących zwierząt objętych ochroną (Dz. U. Nr 220, poz. 2237)
- [27] Rozporządzenie Ministra Środowiska z dnia z dnia 9 lipca 2004 r. w sprawie gatunków dziko występujących grzybów objętych ochroną (Dz. U. Nr 168, poz. 1765)
- [28] Warunki Ogólne i Szczególne Kontraktu

SPECYFIKACJA TECHNICZNA WYKONANIA I ODBIORU ROBÓT BUDOWLANYCH

D-01.00.00.00 ROBOTY PRZYGOTOWAWCZE

D-01.01.01.00 Odtworzenie (wyznaczenie) trasy i punktów wysokościowych

1. WSTĘP

1.1. Przedmiot Specyfikacji Technicznej Wykonania i Odbioru Robót Budowlanych (STWiORB)

Przedmiotem niniejszej STWiORB są wymagania dotyczące wykonania i odbioru robót związanych z wyznaczeniem trasy i punktów wysokościowych w terenie nizinnym w ramach inwestycji pn.: „Przebudowa drogi powiatowej nr 1004R Zaklików-Borów wraz z przebudową mostu na rzece Sanna”

1.2. Zakres stosowania STWiORB

Specyfikacje Techniczne Wykonania i Odbioru Robót Budowlanych stanowią część Dokumentów Przetargowych i Kontraktowych i należy je stosować w zlecaniu i wykonaniu robót opisanych w pkt. 1.1 i 1.3.

1.3. Zakres robót objętych STWiORB

Ustalenia zawarte w niniejszej STWiORB dotyczą zasad prowadzenia robót związanych z wszystkimi czynnościami umożliwiającymi i mającymi na celu odtworzenie w terenie przebiegu trasy drogowej oraz położenia obiektu inżynierskiego a także odtworzenia i stabilizacji pasa drogowego.

1.3.1. Wyznaczenie trasy i punktów wysokościowych

- a) wyznaczenie sytuacyjne i wysokościowe punktów głównych osi trasy i punktów wysokościowych (reperów roboczych założonych w terenie, dowiązanych do reperów państwowych),
- b) uzupełnienie osi trasy dodatkowymi punktami,
- c) wyznaczenie dodatkowych punktów wysokościowych (reperów roboczych),
- d) zastabilizowanie punktów w sposób trwały, ochrona ich przed zniszczeniem oraz oznakowanie w sposób ułatwiający ich odszukanie i ew. odtworzenie,
- e) wyznaczenie przekrojów poprzecznych,
- f) oznaczenie punktów pikietażu w sposób trwały, ochrona ich przed zniszczeniem oraz oznakowanie w sposób ułatwiający odszukanie i ewentualne odtworzenie do końca okresu gwarancyjnego,
- g) odtworzenie wszystkich punktów geodezyjnych naruszonych lub zniszczonych w trakcie budowy,
- h) sprawdzenie lokalizacji obiektów (w tym ich posadowień), skrajni na każdym etapie robót.

1.3.2. Wyznaczenie obiektów mostowych

Wyznaczenie obiektów mostowych obejmuje sprawdzenie wyznaczenia osi obiektu i punktów wysokościowych, zastabilizowanie ich w sposób trwały, ochronę ich przed zniszczeniem, oznakowanie w sposób ułatwiający odszukanie i ewentualne odtworzenie oraz wyznaczenie usytuowania obiektu (kontur, podpory, punkty).

1.3.3. Wznowienie punktów granicznych pasa drogowego z trwałą stabilizacją.

Po wykonaniu robót budowlanych należy wykonać:

- a) wznowienie punktów granicznych pasa drogowego
- b) wyznaczenie i utrwalenie na gruncie nowych punktów granicznych znakami granicznymi wg zasad określonych w przepisach dotyczących geodezji i kartografii,
- c) okazać granicę właścicielom nieruchomości przylegających do pasa drogowego,
- d) protokoły.

1.4. Określenia podstawowe

1.4.1. Punkty główne trasy – punkty załamania osi trasy, punkty kierunkowe oraz początkowy i końcowy punkt trasy.

1.4.2. Świadki punktu granicznego (żelbetowe) – słupki do stabilizacji punktów granicznych pasa drogowego pomalowane na żółto z wytłoczonym napisem PAS DROGOWY. Słupki o wymiarach:

- przekrój poprzeczny 12 x 10 cm,
- długość 100 cm (w tym 50 cm wkopane w grunt)

wykonany z betonu B-25 zbrojonego 4 prętami Ø 10 mm - taki znak graniczny pasa drogowego drogi (jeden słupek betonowy) umieszczony, wkopany w punkcie granicznym – (zgodnie z ZAŁ. 1)

1.4.3. Pozostałe określenia podstawowe są zgodne z obowiązującymi, odpowiednimi polskimi normami i z definicjami podanymi w STWiORB 00.00.00.00 „Wymagania ogólne” pkt. 1.4.

1.5. Ogólne wymagania dotyczące robót

Ogólne wymagania dotyczące robót podano w STWiORB 00.00.00.00 „Wymagania ogólne” pkt. 1.5.

1.6. Wspólny Słownik Zamówień (CPV)

Kody grup, klas i kategorii robót Wspólnego Słownika Zamówień (CPV) dotyczących przedmiotu zamówienia podano w STWiORB D-M.00.00.00 „Wymagania Ogólne”.

2. MATERIAŁY

2.1. Ogólne wymagania dotyczące materiałów

Ogólne wymagania dotyczące materiałów, ich pozyskiwania i składowania podano w STWiORB 00.00.00.00 „Wymagania ogólne” pkt. 2.

2.2. Wymagania względem materiałów

Elementy przed zastosowaniem do stabilizacji pasa drogowego powinny być zaakceptowane przez Inspektora Nadzoru i muszą być:

- wolne od spękań,
- wolne od wykruszeń, ubytków,
- powierzchnie powinny być gładkie, bez śladów po pęcherzach powietrznych.

Wykonawca powinien wykonać badania próbek betonu pobranych z w/w elementów i przedstawić wyniki tych badań Inspektorowi Nadzoru do akceptacji.

Sprawdzenie wyglądu zewnętrznego należy przeprowadzić na podstawie oględzin elementu.

Sprawdzenie kształtu i wymiarów elementów należy przeprowadzić z dokładnością do 1 mm (w odniesieniu do wymiarów podanych w p. 1.4.2) przy użyciu suwmiarki oraz przymiaru stalowego lub taśmy.

Sprawdzenie kątów prostych w narożach elementów wykonuje się przez przyłożenie kątownika do badanego naroża i zmierzenia odchyłek z dokładnością do 1 mm.

2.3. Beton i jego składniki

Do produkcji elementów należy stosować beton wg PN-EN 206-1, klasy C 20/25.

Beton użyty do produkcji elementów, powinien charakteryzować się:

- wytrzymałością na ściskanie,
- nasiąkliwością, poniżej 5%,
- mrozoodpornością i wodoszczelnością, zgodnie z normą PN-B-06250.

3. SPRZĘT

3.1. Ogólne wymagania dotyczące sprzętu

Ogólne wymagania dotyczące sprzętu podano w STWiORB 00.00.00.00 „Wymagania ogólne” pkt. 3.

3.2. Sprzęt pomiarowy

Do wyznaczenia sytuacyjnego trasy i punktów wysokościowych należy stosować następujący sprzęt:

- teodolity lub tachimetry,
- niwelatory,
- dalmierze,
- tyczki,
- łąty,
- taśmy stalowe, szpilki,

- odbiorniki GNSS.

Sprzęt stosowany do odtworzenia trasy drogowej i jej punktów wysokościowych powinien gwarantować uzyskanie wymaganej dokładności pomiaru.

4. TRANSPORT

4.1. Ogólne wymagania dotyczące transportu

Ogólne wymagania dotyczące transportu podano w STWiORB 00.00.00.00 „Wymagania ogólne” pkt. 4.

4.2. Transport sprzętu i materiałów

Znaki „PD” i graniczniki betonowe mogą być przewożone dowolnymi środkami transportowymi w pozycji poziomej. Elementy powinny być zabezpieczone przed przemieszczeniem się i uszkodzeniami w czasie transportu.

5. WYKONANIE ROBÓT

5.1. Ogólne zasady wykonania robót

Ogólne zasady wykonania robót podano w STWiORB D-M.00.00.00 „Wymagania ogólne” pkt 5.

Wykonawca przedstawi Inspektorowi Nadzoru do akceptacji Projekt Technologii i Organizacji Robót oraz Program Zapewnienia Jakości uwzględniający wszystkie warunki, w jakich będą prowadzone Roboty.

5.2. Ogólny zakres prac pomiarowych

Roboty obejmują wykonanie:

- a) wyznaczenia dla potrzeb realizacyjnych:
 - punktów osi trasy,
 - punktów wyznaczających mierzone przekroje poprzeczne,
 - reperów roboczych.
- b) uzupełnienia osi trasy dodatkowymi punktami,
- c) wyznaczenia przekrojów poprzecznych z wytyczeniem dodatkowych przekrojów wg potrzeb,
- d) wyznaczenie dodatkowych punktów osi w rejonie obiektów inżynierskich (mostowych) i założenie reperów roboczych przy tych obiektach,
- e) stabilizacji punktów w sposób chroniący je przed zniszczeniem,
- f) pomiaru XYZ wszystkich wyznaczonych punktów,
- g) sprawdzenie, odtworzenie i ustalenie zniszczonych lub uszkodzonych punktów osnowy geodezyjnej i ustalenie ich współrzędnych, łącznie z ich zgłoszeniem do Państwowego Zasobu Geodezyjnego i Kartograficznego, ew. wykonanie dodatkowych punktów osnowy geodezyjnej (wykonanie Projektu i uzgodnienie do z odpowiednimi władzami),
- h) utrzymanie zastabilizowanych punktów w niezbędnym zakresie.

5.3. Zasady wykonywania prac pomiarowych

Prace pomiarowe powinny być wykonane zgodnie z obowiązującymi rozporządzeniami (od 1 do 5).

Przed przystąpieniem do robót Wykonawca powinien przejąć od Zamawiającego dane zawierające lokalizację i współrzędne punktów głównych trasy oraz reperów.

W oparciu o materiały dostarczone przez Zamawiającego, Wykonawca powinien przeprowadzić obliczenia i pomiary geodezyjne niezbędne do szczegółowego wytyczenia robót.

Prace pomiarowe powinny być wykonane przez osoby posiadające odpowiednie kwalifikacje i uprawnienia.

Wykonawca powinien natychmiast poinformować Inspektora Nadzoru o wszelkich błędach wykrytych w wytyczeniu punktów głównych trasy i (lub) reperów roboczych. Błędy te powinny być usunięte na koszt Wykonawcy.

Wykonawca powinien sprawdzić czy rzędne terenu określone w dokumentacji projektowej są zgodne z rzeczywistymi rzędnymi terenu. Jeżeli Wykonawca stwierdzi, że rzeczywiste rzędne terenu istotnie różnią się od rzędnych określonych w dokumentacji projektowej, to powinien powiadomić o tym Inspektora Nadzoru. Ukształtowanie terenu w takim rejonie nie powinno być zmieniane przed podjęciem odpowiedniej decyzji przez Inspektora Nadzoru. Wszystkie roboty dodatkowe, wynikające z różnic rzędnych terenu podanych w dokumentacji projektowej i rzędnych rzeczywistych, akceptowane przez Inspektora Nadzoru, zostaną wykonane na koszt Zamawiającego. Zaniechanie powiadomienia Inspektora Nadzoru oznacza, że roboty dodatkowe w takim przypadku obciążą Wykonawcę.

Wszystkie roboty, które bazują na pomiarach Wykonawcy, nie mogą być rozpoczęte przed zaakceptowaniem wyników pomiarów przez Inspektora Nadzoru.

Punkty wierzchołkowe, punkty główne trasy i punkty pośrednie osi trasy muszą być zaopatrzone w oznaczenia określające w sposób wyraźny i jednoznaczny charakterystykę i położenie tych punktów. Forma i wzór tych oznaczeń powinny być zaakceptowane przez Inspektora Nadzoru.

Wykonawca jest odpowiedzialny za ochronę wszystkich punktów pomiarowych i ich oznaczeń w czasie trwania robót. Jeżeli znaki pomiarowe przekazane przez Zamawiającego zostaną zniszczone przez Wykonawcę świadomie lub wskutek zaniedbania, a ich odtworzenie jest konieczne do dalszego prowadzenia robót, to zostaną one odtworzone na koszt Wykonawcy.

Wszystkie pozostałe prace pomiarowe konieczne dla prawidłowej realizacji robót należą do obowiązków Wykonawcy.

5.4. Sprawdzenie wyznaczenia punktów głównych osi trasy i punktów wysokościowych

Punkty wierzchołkowe trasy i inne punkty główne powinny być zestabilizowane przy użyciu pali drewnianych a także dowiązane do punktów pomocniczych, położonych poza granicą robót ziemnych. Maksymalna odległość pomiędzy punktami głównymi na odcinkach prostych nie może przekraczać 200 m.

Wykonawca powinien założyć robocze punkty wysokościowe (repery robocze) wzdłuż osi trasy drogowej, a także przy każdym obiekcie inżynierskim. Maksymalna odległość między reperami roboczymi wzdłuż trasy drogowej powinna być nie większa niż 100 m.

Repery robocze należy założyć poza granicami robót związanych z wykonaniem trasy drogowej i obiektów towarzyszących. Jako repery robocze można wykorzystać punkty stałe na stabilnych, istniejących budowlach wzdłuż trasy drogowej. O ile brak takich punktów, repery robocze należy założyć w postaci słupków betonowych lub grubych kształtowników stalowych, osadzonych w gruncie w sposób wykluczający osiadanie, zaakceptowany przez Inspektora Nadzoru.

Rzędne reperów roboczych należy określać z taką dokładnością, aby średni błąd niwelacji po wyrównaniu był mniejszy od 4 mm/km, stosując niwelację podwójną w nawiązaniu do reperów państwowych.

Repery robocze powinny być wyposażone w dodatkowe oznaczenia, zawierające wyraźne i jednoznaczne określenie nazwy reperu i jego rzędnej.

Dokładność osnowy realizacyjnej powinna odpowiadać dokładności osnowy pomiarowej państwowej II-giej klasy.

Osnowa realizacyjna powinna być dowiązana do co najmniej dwóch punktów osnowy państwowej (poziomej i pionowej) klasy nie wyższej niż II-giej. Przed dowiązaniem osnowy realizacyjnej do osnowy państwowej Wykonawca dokona aktualizacji współrzędnych punktów osnowy państwowej, do której osnowa realizacyjna ma być dowiązana. Do obowiązków Wykonawcy należy również utrzymanie osnowy realizacyjnej w trakcie realizacji robót, w okresie gwarancji i rękojmi. Osnowę realizacyjną należy uaktualniać nie rzadziej niż:

w trakcie trwania robót – co miesiąc oraz w przypadku każdego naruszenia któregośkolwiek punktu osnowy poziomej lub pionowej, za naruszenie osnowy uznaje się również uzasadnioną obawę Wykonawcy lub Inspektora Nadzoru, że takie naruszenie nastąpiło,

w okresie gwarancji – wg wskazań Inspektora Nadzoru, lecz nie rzadziej niż co 3 miesiące,

w okresie rękojmi – wg wskazań Inspektora Nadzoru.

5.5. Odtworzenie osi trasy

Tyczenie osi trasy należy wykonać w oparciu o dokumentację projektową oraz inne dane geodezyjne przekazane przez Zamawiającego, przy wykorzystaniu sieci poligonizacji państwowej albo innej osnowy geodezyjnej, określonej w dokumentacji projektowej.

Oś trasy powinna być wyznaczona w punktach głównych i w punktach pośrednich w odległości zależnej od charakterystyki terenu i ukształtowania trasy, lecz nie rzadziej niż co 50 metrów.

Dopuszczalne odchylenie sytuacyjne wytyczonej osi trasy w stosunku do dokumentacji projektowej nie może być większe niż 3 cm dla autostrad i dróg ekspresowych lub 5 cm dla pozostałych dróg. Rzędne niwelety punktów osi trasy należy wyznaczyć z dokładnością do 1 cm w stosunku do rzędnych niwelety określonych w dokumentacji projektowej.

Do utrwalenia osi trasy w terenie należy użyć materiałów wymienionych w pkt 2.2.

Usunięcie punktów z osi trasy jest dopuszczalne tylko wówczas, gdy Wykonawca robót zastąpi je odpowiednimi punktami (palikami) po obu stronach osi, umieszczonych poza granicą robót.

Punkty wyznaczające oś trasy na krzywych powinny być wyznaczone na tyle gęsto, aby odległość pozioma pomiędzy styczną z poprzedniego punktu a punktem na krzywej nie przekraczała założonej tolerancji pomiarowej, to jest 3 cm.

5.6. Wyznaczenie przekrojów poprzecznych

Wyznaczenie przekrojów poprzecznych obejmuje wyznaczenie krawędzi nasypów i wykopów na powierzchni terenu (określenie granicy robót), zgodnie z dokumentacją projektową oraz w miejscach wymagających uzupełnienia dla poprawnego przeprowadzenia robót i w miejscach zaakceptowanych przez Inspektora Nadzoru.

Do wyznaczania krawędzi nasypów i wykopów należy stosować dobrze widoczne paliki lub wiechy. Wiechy należy stosować w przypadku nasypów o wysokości przekraczającej 1 metr oraz wykopów głębszych

niż 1 metr. Odległość między palikami lub wiechami należy dostosować do ukształtowania terenu oraz geometrii trasy drogowej. Odległość ta, co najmniej powinna odpowiadać odstępowi kolejnych przekrojów poprzecznych.

Rzędne niwelety punktów osi trasy należy wyznaczyć z dokładnością do 5 mm w stosunku do rzędnych niwelety określonych w Dokumentacji Projektowej.

Na odcinkach, na których występują łuki pionowe odległości pomiędzy krzywymi powinny być wyznaczone na tyle gęsto, aby odległość pozioma pomiędzy styczną z poprzedniego punktu a punktem na krzywej nie przekraczała założonej tolerancji pomiarowej, tj. 5 mm.

Podczas wykonywania prac remontowych istniejącej nawierzchni, wyznaczenie przekrojów poprzecznych obejmuje wyznaczenie krawędzi projektowanych warstw nawierzchni w taki sposób, aby przeprowadzone frezowanie nawierzchni oraz wbudowywanie mieszanki mineralno-asfaltowej umożliwiło wykonanie kolejnych warstw konstrukcyjnych z zachowaniem wymaganych grubości oraz spadków zgodnych z Dokumentacją Projektową. Po sprawdzeniu prawidłowości pochylenia skarp, Wykonawca ustawi skarpowniki wskazujące pochylenie skarp. Skarpowniki należy ustawić w odległościach uzgodnionych z Inspektorem Nadzoru.

Profilowanie przekrojów poprzecznych musi umożliwiać wykonanie nasypów, wykopów i konstrukcji nawierzchni o kształcie zgodnym z Dokumentacją Projektową.

5.7. Wyznaczenia przekrojów poprzecznych (do pomiarów kontrolnych)

Na etapie odtworzenia trasy, należy wyznaczyć i zestabilizować w terenie (na czas prowadzenia robót) punkty przekrojów poprzecznych, co 20 m w celu dokonywania pomiarów rzędnych (w przekroju poprzecznym jezdni) na etapie n/w robót, tj.:

- pomiar stanu istniejącego nawierzchni,
- pomiar stanu po frezowaniu warstw bitumicznych,
- pomiar rzędnych koryta pod nową konstrukcję nawierzchni,
- pomiar rzędnych po wykonaniu każdej nowej warstwy nawierzchni,
- inwentaryzacja geodezyjna powykonawcza.

Ilość punktów w przekroju poprzecznym określa Inspektor Nadzoru.

5.8. Wyznaczenie położenia obiektów mostowych

Dla każdego z obiektów mostowych należy wyznaczyć jego położenie w terenie poprzez:

- a) wytyczenie osi obiektu,
- b) wytyczenie punktów określających usytuowanie (kontur) obiektu, w szczególności przyczółków i filarów mostów i wiaduktów.

W przypadku mostów i wiaduktów dokumentacja projektowa powinna zawierać opis odpowiedniej osnowy realizacyjnej do wytyczenia tych obiektów.

5.9. Wznowienie punktów granicznych pasa drogowego

Wznowienie granic jak i stabilizacja granic musi być wykonana przez geodetę uprawnionego.

W ramach zamówienia należy wykonać:

- stabilizację oraz wznowienie punktów granicznych pasa drogowego,
- wznowienie i utrwalenie na gruncie wznovionych punktów granicznych znakami granicznymi, wg zasad określonych w przepisach dotyczących geodezji i kartografii,
- okazać granicę właścicielom nieruchomości przylegających do pasa drogowego,
- protokoły zawierające:
 - oznaczenie nieruchomości wg danych z katastru nieruchomości oraz księgi wieczystej, a w razie jej braku – wg innych dokumentów określających stan prawny nieruchomości,
 - oznaczenie i datę wydania decyzji zatwierdzającej podział nieruchomości,
 - informacje o sposobie utrwalenia punktów granicznych,
 - oznaczenie wyznaczonych i utrwalonych punktów granicznych,
 - listę i podpisy osób obecnych przy czynnościach wyznaczenia i utrwalenia punktów granicznych,
 - datę sporządzenia protokołu oraz imię i nazwisko, numer uprawnień zawodowych i podpis osoby, która wykonała protokół.

Podstawę prawną do wykonania powyższych czynności jest Ustawa z dn. 17.05.1989r Prawo geodezyjne i kartograficzne (Dz. U. Nr 30 poz.163 z późniejszymi zmianami).

Słupek betonowy pomalowany na żółto z czarnym napisem "PAS DROGOWY", wykonany z betonu B-25 zbrojonego 4 prętami Ø 10 mm - taki znak graniczny pasa drogowego drogi (jeden słupek betonowy) umieszczony, wkopany w punkcie granicznym:

- wykonawca dokona po zakończeniu robót stabilizacji znakami granicznymi punktów załamania granic pasa drogowego terenu objętego inwestycją

- stabilizacji podlegają punkty załamania granicy pasa drogowego oraz na odcinkach prostych co ok 50/100m - zależnie od zainwestowania terenu - (nie stabilizować przecięć granic działek sąsiednich jeżeli na odcinkach prostych tzw. trójmiedz);
- specyfika znaku granicznego pasa drogowego drogi należy wykonać zgodnie z (ZAŁ. 1) - jeden słupek betonowy umieszczony w punkcie granicznym;
- czynności te należy wykonać zgodnie z art 39 PGiK (Dz. U. 2017 r. poz. 2101);
- w sytuacji jeżeli punkt graniczny wychodzi na trwałym elemencie zagospodarowania terenu, oznaczyć farbą i opisać w protokole i szkicu granicznym, bądź nie jest możliwe zakopanie kamienia np. asfalt, wpić rurkę, trzpień metalowy

5.10. Operat do stabilizacji granicy pasa drogowego

Operat musi być wykonany przez geodetę uprawnionego.

5.10.1. Opis

Opis powinien zawierać:

- tytuł
- nazwę i nr drogi
- datę wykonania
- kto wykonał
- opis obiektu
- problemy

5.10.2. Załączniki (część mapowa)

- wykaz współrzędnych punktów granicznych zastabilizowanych (z określeniem jaki rodzaj punktu – PD czy granicznik)
- mapy wstępowe z wrysowaną granicą i zaznaczonymi punktami granicznymi (rozdzielić rodzaje punktów)
- protokoły z okazania punktów granicznych właścicielom nieruchomości przyległych do pasa drogowego z załącznikami graficznymi (szkice)

6. KONTROLA JAKOŚCI ROBÓT

6.1. Ogólne zasady kontroli jakości robót

Ogólne zasady kontroli jakości robót podano w STWiORB 00.00.00.00 „Wymagania ogólne” pkt. 6.

6.2. Kontrola jakości prac pomiarowych

Kontrolę jakości prac pomiarowych związanych z odtworzeniem trasy i punktów wysokościowych należy prowadzić według ogólnych zasad określonych w rozporządzeniach (1-5) oraz zgodnie z wymaganiami podanymi w pkt 5.4.

Sprawdzenie robót pomiarowych należy przeprowadzić wg następujących zasad:

- oś drogi należy sprawdzić na wszystkich załamaniach pionowych i na prostych,
- pobocze i punkty wysokościowe należy sprawdzić niwelatorem na całej długości budowanego obiektu.

7. OBMIAR ROBÓT

7.1. Ogólne zasady obmiaru robót

Ogólne zasady obmiaru robót podano w STWiORB 00.00.00.00 „Wymagania ogólne” pkt. 7.

7.2. Jednostka obmiarowa

Jednostką obmiarową odtworzenia trasy i wyznaczenia punktów wysokościowych jest 1 km (kilometr) wyznaczonej sytuacyjnie i wysokościowo, zastabilizowanej trasy.

Jednostką obmiarową dla mostu jest 1m wytyczenia obiektu.

8. ODBIÓR ROBÓT

8.1. Ogólne zasady odbioru robót

Ogólne zasady odbioru robót podano w STWiORB 00.00.00.00 „Wymagania ogólne” pkt. 8.

8.2. Sposób odbioru robót

Odbiór robót związanych z odtworzeniem trasy w terenie następuje na podstawie szkiców i dzienników pomiarów geodezyjnych lub protokołu z kontroli geodezyjnej, które Wykonawca przedkłada Inspektorowi Nadzoru. Odbiór zastabilizowanego pasa drogowego odbywa się na podstawie przedłożonego operatu, przez:

- sprawdzenie w terenie poprawności zastabilizowanych punktów,
- pomiar kontrolny na wybranych punktach,
- skonfrontowania danych zawartych w operacie z terenem,
- kompletności operatu.

Czynności odbioru mogą być rozpoczęte po przedstawieniu protokołu aktualizacji państwowej osnowy pomiarowej. W przypadku niezgodności, choć jednego elementu robót z wymaganiami, roboty uznaje się za niezgodne z Dokumentacją Projektową i Wykonawca zobowiązany jest to ich naprawy na własny koszt.

9. PODSTAWA PŁATNOŚCI

9.1. Ogólne ustalenia dotyczące podstawy płatności

Ogólne ustalenia dotyczące podstawy płatności podano w STWiORB 00.00.00.00 „Wymagania ogólne” pkt. 9.

9.2. Cena jednostki obmiarowej

Cena jednostkowa wykonania wyznaczenia (odtworzenia) trasy i punktów wysokościowych oraz wytyczenia obiektu inżynierskiego obejmuje:

- opracowanie Projektu Technologii i Organizacji Robót oraz Programu Zapewnienia Jakości,
- pozyskanie niezbędnych materiałów geodezyjnych,
- wyznaczenie i sprawdzenie punktów głównych osi trasy i punktów wysokościowych,
- uzupełnienie osi trasy dodatkowymi punktami,
- wyznaczenie dodatkowych punktów wysokościowych,
- wyznaczenie przekrojów poprzecznych z ewentualnym wytyczeniem dodatkowych przekrojów,
- wyznaczenie punktów roboczego pikietażu,
- zastabilizowanie punktów w sposób trwały, ochrona ich przed zniszczeniem i oznakowanie ułatwiające odszukanie i ewentualne odtworzenie,
- odtworzenie (ewentualnie zniszczonych lub uszkodzonych) punktów geodezyjnych,
- wyznaczenie obiektu mostowego, zakup, dowieszenie i rozłożenie elementów w miejscu wbudowania,
- wznowienie punktów granicznych pasa drogowego (przed rozpoczęciem robót),
- trwałe zastabilizowanie punktów granicznych pasa drogowego (po zrealizowaniu zakresu robót drogowych),
- operat techniczny dla pasa drogowego,
- okazanie granic właścicielom nieruchomości przylegających do pasa drogowego,
- pobranie niezbędnych materiałów ze składnicy odpowiedniego Ośrodka Geodezji i Kartografii,
- założenie osnowy geodezyjnej,
- zakup i transport materiałów i sprzętu,
- budowa, utrzymanie przez cały okres prowadzenia robót oraz likwidacja po ich zakończeniu dróg dojazdowych, placów składowych oraz niezbędnej organizacji ruchu.
- koszt zapewnienia niezbędnych czynników produkcji,
- wszystkie inne czynności nieujęte a konieczne do wykonania w ramach niniejszej specyfikacji.

10. PRZEPISY ZWIĄZANE

- [1]. Ustawa z dnia 17.05.1989 r. Prawo geodezyjne i kartograficzne. tj. Dz. U. 2019 poz. 975.
- [2]. Rozporządzenie Ministra Spraw Wewnętrznych i Administracji z dnia 9 listopada 2011 r. w sprawie standardów technicznych wykonywania geodezyjnych pomiarów sytuacyjnych i wysokościowych oraz opracowywania i przekazywania wyników tych pomiarów do państwowego zasobu geodezyjnego i kartograficznego
- [3]. Rozporządzenie Ministra Administracji i Cyfryzacji z dnia 14 lutego 2012 r. w sprawie osnów geodezyjnych, grawimetrycznych i magnetycznych
- [4]. Rozporządzenie Ministra Administracji i Cyfryzacji z dnia 12 lutego 2013 r. w sprawie bazy danych geodezyjnej ewidencji sieci uzbrojenia terenu, bazy danych obiektów topograficznych oraz mapy zasadniczej
- [5]. Wytyczne techniczne właściwych ośrodków dokumentacji geodezyjnej i kartograficznej.

- [6]. Ustawa z dn. 17.05.1989r Prawo geodezyjne i kartograficzne (Dz. U. Nr 30 poz.163 z późniejszymi zmianami)
- [7]. PN-B-06250 Beton zwykły
- [8]. OST D-01.00.00 Roboty przygotowawcze GDDP Warszawa 1998.

ZAŁĄCZNIK NR 1 – ZNAK GRANICZNY

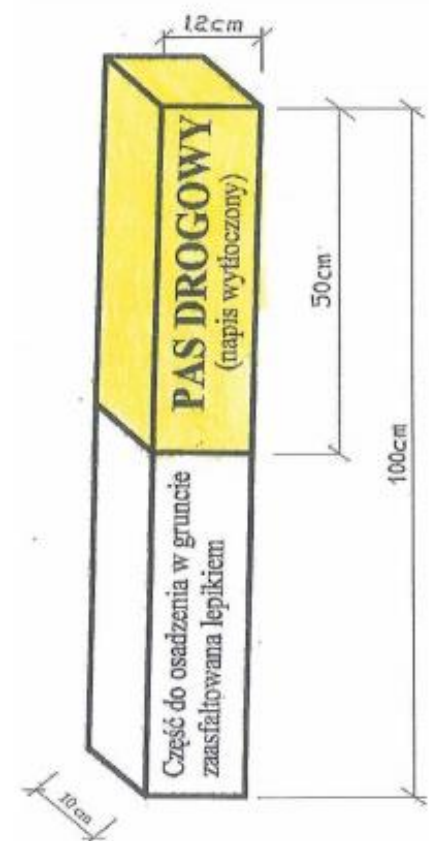

SPECYFIKACJA TECHNICZNA WYKONANIA I ODBIORU ROBÓT BUDOWLANYCH

01.02.01.00

Karczowanie krzewów i poszycia

1. WSTĘP

1.1. Przedmiot Specyfikacji Technicznej Wykonania i Odbioru Robót Budowlanych (STWiORB)

Przedmiotem niniejszej STWiORB są wymagania dotyczące wykonania i odbioru robót związanych z karczowaniem krzewów i poszycia w ramach inwestycji pn.: „Przebudowa drogi powiatowej nr 1004R Zaklików-Borów wraz z przebudową mostu na rzece Sanna”

1.2. Zakres stosowania STWiORB

Specyfikacje Techniczne Wykonania i Odbioru Robót Budowlanych stanowią część Dokumentów Przetargowych i Kontraktowych i należy je stosować w zleceniu i wykonaniu robót opisanych w pkt. 1.1 i 1.3.

1.3. Zakres robót objętych STWiORB

Ustalenia zawarte w niniejszej specyfikacji dotyczą zasad prowadzenia robót związanych z usunięciem krzewów/nalutu z samosiewu i poszycia wykonywanych w ramach robót przygotowawczych i obejmują:

- mechaniczne ścinanie krzewów, poszycia, nalotu z samosiewu
- karczowanie krzewów, poszycia,
- selekcje pozyskanego materiału pod względem dalszej przydatności,
- odwiezienie do miejsca składowania,
- ułożenie w stosy,
- utylizacja pozostałości po karczowaniu.

1.4. Określenia podstawowe

Stosowane określenia podstawowe są zgodne z obowiązującymi, odpowiednimi polskimi normami oraz z definicjami podanymi w STWiORB 00.00.00.00 „Wymagania ogólne” pkt 1.4.

1.5. Ogólne wymagania dotyczące robót

Ogólne wymagania dotyczące robót podano w STWiORB 00.00.00.00 „Wymagania ogólne” pkt 1.5.

1.6. Wspólny Słownik Zamówień (CPV)

Kody grup, klas i kategorii robót Wspólnego Słownika Zamówień (CPV) dotyczących przedmiotu zamówienia podano w STWiORB D-M.00.00.00 „Wymagania Ogólne”.

2. MATERIAŁY

Nie występują.

3. SPRZĘT

3.1. Ogólne wymagania dotyczące sprzętu

Ogólne wymagania dotyczące sprzętu podano w STWiORB 00.00.00.00 „Wymagania ogólne” pkt 3.

3.2. Sprzęt do usuwania krzewów i poszycia

Do wykonywania robót związanych z usunięciem krzewów i poszycia należy stosować:

- piły mechaniczne,
- specjalne maszyny przeznaczone do karczowania krzewów oraz ich usunięcia z pasa drogowego,
- spycharki,
- środki do transportu ziemi (do zakopania dołów do karczunku),
- sprzęt do zagęszczania (zagęszczarki wibracyjne).

4. TRANSPORT

4.1. Ogólne wymagania dotyczące transportu

Ogólne wymagania dotyczące transportu podano w STWiORB 00.00.00.00 „Wymagania ogólne” pkt 4.

5. WYKONANIE ROBÓT

5.1. Ogólne zasady wykonania robót

Ogólne zasady wykonania robót podano w STWiORB 00.00.00.00 „Wymagania ogólne” pkt 5.

5.2. Zasady oczyszczania terenu

Roboty związane z usunięciem krzewów i poszycia obejmują wycięcie i wykarczowanie krzewów, wywiezienie pozostałości po wycinie na wskazane miejsce, zasypianie dołów oraz utylizacja pozostałości po wykarczowaniu.

Teren pod budowę drogi w pasie robót ziemnych, w miejscach dokopów i w innych miejscach wskazanych w dokumentacji projektowej, powinien być oczyszczony z drzew i krzewów.

Wycinkę o właściwościach materiału użytkowego należy wykonywać w tzw. sezonie rębny.

W miejscach nasypów teren należy oczyścić tak, aby części roślinności nie znajdowały się na głębokości do 60 cm poniżej niwelety robót ziemnych i linii skarp nasypu, z wyjątkiem przypadków podanych w punkcie 5.3.

Roślinność istniejąca w pasie robót drogowych, nie przeznaczona do usunięcia, powinna być przez Wykonawcę zabezpieczona przed uszkodzeniem. Jeżeli roślinność, która ma być zachowana, zostanie uszkodzona lub zniszczona przez Wykonawcę, to powinna być ona odtworzona na koszt Wykonawcy, w sposób zaakceptowany przez odpowiednie władze.

5.3. Karczowanie krzewów i poszycia

Poza miejscami wykopów doły po wykarczowanych krzakach należy wypełnić gruntem przydatnym do budowy nasypów i zagęścić, zgodnie z wymaganiami zawartymi w STWiORB 02.00.00.00 „Roboty ziemne”.

Doły w obrębie przewidywanych wykopów, należy tymczasowo zabezpieczyć przed gromadzeniem się w nich wody.

Młode krzewy i inne rośliny przewidziane do ponownego sadzenia powinny być wykopane z dużą ostrożnością, w sposób który nie spowoduje trwałych uszkodzeń, a następnie zasadzone w odpowiednim gruncie.

5.4. Zniszczenie pozostałości po usuniętej roślinności

Sposób zniszczenia pozostałości po usuniętej roślinności powinien być zgodny z ustaleniami STWiORB lub wskazaniami Inżyniera.

Jeśli warunki kontraktu lub wskazania Inżyniera nie będą stanowiły inaczej, pozostałości po usuniętej roślinności powinny być wywiezione poza teren budowy i zagospodarowane przez Wykonawcę. O sposobie zagospodarowania Wykonawca powiadomi Inżyniera.

Jeżeli dopuszczono przerobienie gałęzi na korę drzewną za pomocą specjalistycznego sprzętu, to sposób wykonania powinien odpowiadać zaleceniom producenta sprzętu. Nieużyteczne pozostałości po przeróbce powinny być usunięte przez Wykonawcę z terenu budowy.

Pozostałości po wycinie należy zrębkować i wywieźć.

5.5. Bezpieczeństwo i higiena pracy

- prace związane z wycinką na obszarze inwestycji winne być prowadzone pod stałym nadzorem osoby odpowiedzialnej za roboty,
- piłą motorową może pracować tylko osoba posiadająca uprawnienia, niedopuszczalne jest prowadzenie robót w warunkach złej widoczności tj. podczas mgły, ulewnego deszczu, po zmierzchu oraz podczas porywistego wiatru,
- prowadzenie w strefie roboczej w tym samym czasie innych prac jest zabronione,
- pracownicy zatrudnieni przy w/w pracach powinni posiadać odzież i obuwie ochronne oraz wyposażeni być w sprzęt ochrony osobistej (kaski, kamizelki ostrzegawcze),
- stosowany przy robotach sprzęt musi być sprawny i sprawdzony przed użyciem, a narzędzia ostre i prawidłowo osadzone.

6. KONTROLA JAKOŚCI ROBÓT

6.1. Ogólne zasady kontroli jakości robót

Ogólne zasady kontroli jakości robót podano w STWiORB 00.00.00.00 „Wymagania ogólne” pkt 6.

6.2. Kontrola robót przy usuwaniu krzewów i poszycia

Sprawdzenie jakości robót polega na wizualnej ocenie kompletności usunięcia roślinności, wykarczowania korzeni i zasypania dołów. Zagęszczenie gruntu wypełniającego doły powinno spełniać odpowiednie wymagania określone w STWiORB 02.00.00.00 „Roboty ziemne”.

7. OBMIAR ROBÓT

7.1. Ogólne zasady obmiaru robót

Ogólne zasady obmiaru robót podano w STWiORB 00.00.00.00 „Wymagania ogólne” pkt 7.

7.2. Jednostka obmiarowa

Jednostką obmiarową robót związanych z usunięciem krzewów i poszycia jest ha (hektar) wykarczowanej powierzchni krzewów i poszycia.

8. ODBIÓR ROBÓT

8.1. Ogólne zasady odbioru robót

Ogólne zasady odbioru robót podano w STWiORB 00.00.00.00 „Wymagania ogólne” pkt 8.

8.2. Odbiór robót zanikających i ulegających zakryciu

Odbiorowi robót zanikających i ulegających zakryciu podlega sprawdzenie dołów po wykarczowanych korzeniach, przed ich zasypaniem.

9. PODSTAWA PŁATNOŚCI

9.1. Ogólne ustalenia dotyczące podstawy płatności

Ogólne ustalenia dotyczące podstawy płatności podano w STWiORB 00.00.00.00 „Wymagania ogólne” pkt 9.

9.2. Cena jednostki obmiarowej

Płatność należy przyjmować na podstawie jednostek obmiarowych według pkt 7.

Cena jednostkowa wykonania robót dla ścinania/karczowania krzaków i poszycia obejmuje:

- roboty przygotowawcze,
- wyznaczenie krzaków, poszycia, nalotu z samosiewu do usunięcia,
- koszt zapewnienia niezbędnych czynników produkcji,
- usunięcie krzaków, poszycia, nalotu z samosiewu,
- składowanie materiałów,
- zasypanie dołów po karczowaniu wraz z zagęszczeniem oraz uporządkowanie terenu robót,
- utylizacja pozostałości po karczowaniu,
- wszelkie koszty związane z zagospodarowaniem usuniętej roślinności,
- wszystkie inne czynności nieujęte, a konieczne do wykonania w ramach niniejszej STWiORB.

10. PRZEPISY ZWIĄZANE

Nie występują.

SPECYFIKACJA TECHNICZNA WYKONANIA I ODBIORU ROBÓT BUDOWLANYCH

D-01.02.02.00

Zdjęcie warstwy ziemi urodzajnej (humusu lub/i darniny)

1. WSTĘP

1.1. Przedmiot Specyfikacji Technicznej Wykonania i Odbioru Robót Budowlanych (STWiORB)

Przedmiotem niniejszej STWiORB są wymagania dotyczące wykonania i odbioru robót związanych ze zdjęciem warstwy humusu w ramach inwestycji pn.: „Przebudowa drogi powiatowej nr 1004R Zaklików-Borów wraz z przebudową mostu na rzece Sanna”

1.2. Zakres stosowania STWiORB

Specyfikacje Techniczne Wykonania i Odbioru Robót Budowlanych stanowią część Dokumentów Przetargowych i Kontraktowych i należy je stosować w zleceniu i wykonaniu robót opisanych w pkt. 1.1 i 1.3.

1.3. Zakres robót objętych STWiORB

Ustalenia zawarte w niniejszej specyfikacji dotyczą zasad prowadzenia robót związanych ze zdjęciem warstwy humusu o średniej grubości ok. 20cm, wykonywanych w ramach robót przygotowawczych i obejmujących:

- zdjęcie humusu w obrębie realizowanych robót związanych z przedmiotową inwestycją wraz z wywiezieniem w miejsce składowania lub na odkład;

1.4. Określenia podstawowe

Stosowane określenia podstawowe są zgodne z obowiązującymi, odpowiednimi polskimi normami oraz z definicjami podanymi w STWiORB 00.00.00.00 „Wymagania ogólne” pkt. 1.4.

1.5. Ogólne wymagania dotyczące robót

Ogólne wymagania dotyczące robót podano w STWiORB 00.00.00.00 „Wymagania ogólne” pkt. 1.5.

1.6. Wspólny Słownik Zamówień (CPV)

Kody grup, klas i kategorii robót Wspólnego Słownika Zamówień (CPV) dotyczących przedmiotu zamówienia podano w STWiORB D-M.00.00.00 „Wymagania Ogólne”.

2. MATERIAŁY

Nie występują.

3. SPRZĘT

3.1. Ogólne wymagania dotyczące sprzętu

Ogólne wymagania dotyczące sprzętu podano w STWiORB 00.00.00.00 „Wymagania ogólne” pkt. 3.

3.2. Sprzęt do zdjęcia humusu

Do wykonania robót związanych ze zdjęciem warstwy humusu nadającej się do powtórnego użycia należy stosować:

- równiarki,
- spycharki,
- łopaty, szpadle i inny sprzęt do ręcznego wykonywania robót ziemnych - w miejscach, gdzie prawidłowe wykonanie robót sprzętem zmechanizowanym nie jest możliwe,
- koparki i samochody samowyladowcze - w przypadku transportu na odległość wymagającą zastosowania takiego sprzętu.

4. TRANSPORT

4.1. Ogólne wymagania dotyczące transportu

Ogólne wymagania dotyczące transportu podano w STWiORB 00.00.00.00 „Wymagania ogólne” pkt. 4.

4.2. Transport humusu

Humus należy przemieszczać z zastosowaniem równiarek lub spycharek albo przewozić transportem samochodowym. Wybór środka transportu zależy od odległości, warunków lokalnych i przeznaczenia humusu.

5. WYKONANIE ROBÓT

5.1. Ogólne zasady wykonania robót

Ogólne zasady wykonania robót podano w STWiORB 00.00.00.00 „Wymagania ogólne” pkt. 5.

Teren pod budowę drogi w pasie robót ziemnych, w miejscach dokopów i w innych miejscach wskazanych w dokumentacji projektowej powinien być oczyszczony z humusu.

5.2. Zdjęcie warstwy humusu

Warstwa humusu powinna być zdjęta z przeznaczeniem do późniejszego użycia przy umacnianiu skarp, zakładaniu trawników, sadzeniu drzew i krzewów oraz do innych czynności określonych w dokumentacji projektowej. Zagospodarowanie nadmiaru humusu powinno być wykonane zgodnie z ustaleniami STWiORB lub wskazaniami Inżyniera.

Humus należy zdejmować mechanicznie z zastosowaniem równiarek lub spycharek. W wyjątkowych sytuacjach, gdy zastosowanie maszyn nie jest wystarczające dla prawidłowego wykonania robót, względnie może stanowić zagrożenie dla bezpieczeństwa robót (zmienna grubość warstwy humusu, sąsiedztwo budowli), należy dodatkowo stosować ręczne wykonanie robót, jako uzupełnienie prac wykonywanych mechanicznie.

Warstwę humusu należy zdjąć z powierzchni całego pasa robót ziemnych oraz w innych miejscach określonych w dokumentacji projektowej lub wskazanych przez Inżyniera.

Grubość zdejmowanej warstwy humusu (zależna od głębokości jego zalegania, wysokości nasypu, potrzeb jego wykorzystania na budowie itp.) powinna być zgodna z ustaleniami dokumentacji projektowej, STWiORB lub wskazana przez Inżyniera, według faktycznego stanu występowania. Stan faktyczny będzie stanowił podstawę do rozliczenia czynności związanych ze zdjęciem warstwy humusu.

Zdjęty humus należy składować w regularnych przyzmach. Miejsca składowania humusu powinny być przez Wykonawcę tak dobrane, aby humus był zabezpieczony przed zanieczyszczeniem, a także najeżdżaniem przez pojazdy. Nie należy zdejmować humusu w czasie intensywnych opadów i bezpośrednio po nich, aby uniknąć zanieczyszczenia gliną lub innym gruntem nieorganicznym.

6. KONTROLA JAKOŚCI ROBÓT

6.1. Ogólne zasady kontroli jakości robót

Ogólne zasady kontroli jakości robót podano w STWiORB 00.00.00.00 „Wymagania ogólne” pkt. 6.

6.2. Kontrola usunięcia humusu

Sprawdzenie jakości robót polega na wizualnej ocenie kompletności usunięcia humusu wraz z darnią.

7. OBMIAR ROBÓT

7.1. Ogólne zasady obmiaru robót

Ogólne zasady obmiaru robót podano w STWiORB 00.00.00.00 „Wymagania ogólne” pkt. 7.

7.2. Jednostka obmiarowa

Jednostką obmiarową jest m³ (metr sześcienny) zdjętej warstwy ziemi urodzajnej (humusu).

8. ODBIÓR ROBÓT

8.1. Ogólne zasady odbioru robót

Ogólne zasady odbioru robót podano w STWiORB 00.00.00.00 „Wymagania ogólne” pkt. 8.

9. PODSTAWA PŁATNOŚCI

9.1. Ogólne ustalenia dotyczące podstawy płatności

Ogólne ustalenia dotyczące podstawy płatności podano w STWiORB 00.00.00.00 „Wymagania ogólne” pkt. 9.

9.2. Cena jednostki obmiarowej

Cena 1 m³ wykonania robót obejmuje:

- roboty przygotowawcze,
- zakup i dostarczenie materiałów,
- koszt zapewnienia niezbędnych czynników produkcji,
- zdjęcie warstwy ziemi urodzajnej (humusu) na pełną głębokość,
- odwodnienie terenu po odhumusowaniu,
- oczyszczenie humusu z zanieczyszczeń jak np. korzenie, kamienie, glina, grunt organiczny, itp.,
- zabezpieczenie powierzchni po zdjęciu humusu przed negatywnymi skutkami czynników atmosferycznych, mechanicznych, itp.,
- przewiezienie na plac składowy w obrębie budowy wraz z kosztami pozyskania, utrzymania i likwidacji składowiska w celu ponownego użycia lub odwiezienie poza teren budowy nadmiaru humusu,
- koszt utrzymania czystości na przylegających drogach,
- przeprowadzenie pomiarów i badań wymaganych w specyfikacji technicznej,
- wszystkie inne czynności nieujęte a konieczne do wykonania w ramach niniejszej STWiORB.

10. PRZEPISY ZWIĄZANE

- Ustawa z dnia 16 kwietnia 2004 r. o ochronie przyrody (Dz. U. z 2018, poz. 1614);
- Rozporządzenie Ministra Środowiska z dnia 05 stycznia 2012 r. w sprawie ochrony gatunkowej roślin (Dz.U. 2014 poz. 1409);
- Ustawa o odpadach z dnia 14.12.2012 – Dz.U. 2013 poz. 21 (wraz z późniejszymi zmianami).

SPECYFIKACJA TECHNICZNA WYKONANIA I ODBIORU ROBÓT BUDOWLANYCH

D-01.02.03.00

Wyburzenie obiektów budowlanych

1. WSTĘP

1.1. Przedmiot Specyfikacji Technicznej Wykonania i Odbioru Robót Budowlanych (STWiORB)

Przedmiotem niniejszej STWiORB są wymagania dotyczące wykonania i odbioru robót budowlanych związanych z pracami rozbiórkowymi podczas realizacji inwestycji pn.: „Przebudowa drogi powiatowej nr 1004R Zaklików-Borów wraz z przebudową mostu na rzece Sanna”

1.2. Zakres stosowania STWiORB

Specyfikacja techniczna (STWiORB) jest stosowana jako dokument przetargowy i kontraktowy przy zlecaniu i realizacji robót wymienionych w pkt. 1.1 i 1.3.

1.3. Zakres robót objętych STWiORB

Ustalenia zawarte w niniejszej specyfikacji dotyczą zasad prowadzenia robót związanych z pracami rozbiórkowymi obiektu inżynierskiego, wykonywanych w ramach robót przygotowawczych i obejmujących:

- rozbiórkę elementów stanowiących wyposażenie obiektu, (w tym m. in. rozbiórka krawężników, kap chodnikowych wraz z gzymsami, umocnienia stożków nasypu, ramp zejściowych, barier, balustrad, izolacji, schodów skarpowych wraz z degradowaną balustradą, ścieków betonowych)
- rozbiórkę przęsła obiektu,
- rozbiórkę korpusów przyczółków wraz ze skrzydełkami (zachowując fundamenty),
- rozbiórkę górnych fragmentów pali fundamentowych przy przyczółkach,
- rozbiórkę górnych części filarów.
- rozbiórkę pozostałości umocnienia brzegów rzeki oraz terenu pod obiektem.

Zmiana zakresu rozbiórek może być wprowadzona przez Inspektora Nadzoru i wynikać będzie z faktów ustalonych w czasie rozbiórki. Należy przewidzieć oczyszczenie miejsca robót po wykonanych rozbiórkach.

Wszystkie materiały pochodzące z rozbiórki traktuje się jako gruz i złom, który stanowi własność Wykonawcy i należy go niezwłocznie usunąć poza teren budowy i zutylizować z wyjątkiem barier/balustrad pozyskanych z rozbiórki, należy je przewieźć na miejsce wskazane przez Zamawiającego

1.4. Określenia podstawowe

Stosowane określenia podstawowe są zgodne z obowiązującymi, odpowiednimi polskimi normami oraz z definicjami podanymi w STWiORB D-M.00.00.00 „Wymagania ogólne” pkt 1.4.

1.5. Ogólne wymagania dotyczące robót

Ogólne wymagania dotyczące robót podano w STWiORB D-M.00.00.00 „Wymagania ogólne” pkt 1.5. Wykonawca jest odpowiedzialny za jakość wykonania oraz za zgodność z dokumentacją projektową, STWiORB i poleceniami Inspektora Nadzoru.

1.6. Wspólny Słownik Zamówień (CPV)

Kody grup, klas i kategorii robót Wspólnego Słownika Zamówień (CPV) dotyczących przedmiotu zamówienia podano w STWiORB D-M.00.00.00 „Wymagania Ogólne”.

2. MATERIAŁY

2.1. Ogólne wymagania dotyczące materiałów

Ogólne wymagania dotyczące materiałów i ich składowania, podano w STWiORB D-M.00.00.00 „Wymagania ogólne” pkt 2. Materiał rozbiórkowy traktuje się jako gruz i złom - należy niezwłocznie usunąć i zutylizować z wyjątkiem barier/balustrad pozyskanych z rozbiórki, należy je przewieźć na miejsce wskazane przez Zamawiającego - Ustawa z dnia 14 grudnia 2012 r. o odpadach (Dz. U. Nr 2013, poz.21) – tekst ujednolicony 25.01.2018r.

3. SPRZĘT

3.1. Ogólne wymagania dotyczące sprzętu

Ogólne wymagania dotyczące sprzętu podano w STWiORB D-M.00.00.00 „Wymagania ogólne” pkt 3.

3.2. Sprzęt do wykonania robót związanych z wyburzeniem obiektów

Ogólne wymagania dotyczące sprzętu podano w STWiORB D-M.00.00.00. "Wymagania ogólne". Do wykonania robót związanych z wyburzeniem obiektów budowlanych należy stosować: spycharki, ładowarki, dźwigi, młoty pneumatyczne, a w razie potrzeby specjalistyczny sprzęt do wyburzeń i prac strzałowych. Część robót można prowadzić ręcznie.

4. TRANSPORT

4.1. Ogólne wymagania dotyczące transportu

Ogólne wymagania dotyczące transportu podano w STWiORB D-M.00.00.00 „Wymagania ogólne” pkt 4.

4.2. Transport materiałów z rozbiórki

Można użyć dowolnego środka transportu ze wskazaniem na jednostki samo wyładunkowe przy wywozie gruzu. Wybór środka transportu zależy od odległości i warunków lokalnych. Materiały pochodzące z rozbiórki, z wyjątkiem elementów stalowych (barier/balustrad) stanowią własność Wykonawcy i powinny zostać usunięte bezzwłocznie po zakończeniu robót rozbiórkowych poza Teren Budowy.

Elementy stalowe (balustrady/bariery) pozyskane podczas rozbiórki stanowią własność Zamawiającego i należy go przewieźć do miejsca wskazanego przez Zamawiającego.

5. WYKONANIE ROBÓT

5.1. Ogólne zasady wykonania robót

Ogólne zasady wykonania robót podano w STWiORB D-M.00.00.00 „Wymagania ogólne” pkt 5. Wykonawca przedstawi Inspektorowi Nadzoru do akceptacji Projekt Technologii i Organizacji Robót oraz Program Zapewnienia Jakości uwzględniający wszystkie warunki, w jakich będą prowadzone Roboty.

5.2. Czynności wstępne

Roboty rozbiórkowe obejmują usunięcie z terenu budowy wszystkich obiektów budowlanych, w stosunku do których zostało to przewidziane w dokumentacji projektowej. Obiekty znajdujące się w pasie robót drogowych, nie przeznaczone do usunięcia, powinny być przez Wykonawcę zabezpieczone przed uszkodzeniem. Jeżeli obiekty, które mają być zachowane, zostaną uszkodzone lub zniszczone przez Wykonawcę, to powinny one być odtworzone na koszt Wykonawcy, w sposób zaakceptowany przez Zamawiającego.

5.3. Roboty rozbiórkowe

Wszystkie części obiektów przewidzianych do rozbiórki, wykonane z elementów możliwych do powtórnego wykorzystania (np. elementy stalowe) powinny być usuwane bez powodowania zbędnych uszkodzeń. O ile uzyskane elementy nie stają się własnością Wykonawcy, powinien on przewieźć je na miejsce określone w STWiORB lub wskazane przez Zamawiającego. Elementy i materiały, które zgodnie z STWiORB stają się własnością Wykonawcy, powinny być usunięte z terenu budowy.

Doły (wykopy) po usuniętych obiektach budowlanych lub ich elementach, znajdujące się w miejscach, gdzie zgodnie z dokumentacją projektową będą wykonywane wykopy drogowe, powinny być tymczasowo zabezpieczone. W szczególności należy zapobiec gromadzeniu się w nich wody opadowej. Ponieważ obiekty budowlane przeznaczone do rozbiórki stanowią elementy użytkowanego układu komunikacyjnego Wykonawca może przystąpić do robót rozbiórkowych dopiero po zapewnieniu odpowiedniego objazdu.

„Doły (wykopy) po usuniętych obiektach budowlanych lub ich elementach, znajdujące się w miejscach, gdzie zgodnie z dokumentacją projektową nie będą wykonywane wykopy drogowe, powinny być niezwłocznie zasypane i zagęszczone materiałem odpowiednim w odniesieniu do PN-S-02205:1998. Wskaźnika zagęszczenia ($I_s \geq 1,00$) należy zbadać wg BN-77/8931-12 - Oznaczenie wskaźnika zagęszczenia gruntu.

5.4. Zakres wykonywanych robót

Roboty omówione w niniejszym STWiORB obejmują:

- rozbiórkę elementów stanowiących wyposażenie obiektu, (w tym m. in. rozbiórka krawężników, kap chodnikowych wraz z gzymsami, umocnienia stożków nasypu, ramp zejściowych, barier, balustrad, izolacji, schodów skarpowych wraz z degradowaną balustradą, ścieków betonowych)
- rozbiórkę przęsła obiektu,
- rozbiórkę korpusów przyczółków wraz ze skrzydełkami (zachowując fundamenty),
- rozbiórkę górnych fragmentów pali fundamentowych przy przyczółkach,

- rozbiórkę górnych części filarów.
- rozbiórkę pozostałości umocnienia brzegów rzeki oraz terenu pod obiektem.

Zmiana zakresu rozbiórek może być wprowadzona przez Inspektora Nadzoru i wynikać będzie z faktów ustalonych w czasie rozbiórki. Należy przewidzieć oczyszczenie miejsca robót po wykonanych rozbiórkach.

6. KONTROLA JAKOŚCI ROBÓT

6.1. Ogólne zasady kontroli jakości robót

Ogólne zasady kontroli jakości robót podano w STWiORB D-M.00.00.00 „Wymagania ogólne” pkt 6.

6.2. Kontrola jakości robót wyburzeniowych

Sprawdzenie jakości robót polega na wizualnej ocenie kompletności usunięcia materiałów z rozbiórki oraz sprawdzeniu uszkodzeń elementów przewidzianych do powtórnego wykorzystania. Zagęszczenie gruntu wypełniającego doły po usuniętych materiałach lub obiektach budowlanych powinno spełniać odpowiednie wymagania określone w STWiORB D.02.00.00.00 „Roboty ziemne” oraz D.02.01.01.00. Wykonanie wykopów w gruntach spoistych i niespoistych wraz z umocnieniem skarp, D.02.03.03.00. Zasypanie obiektu mostowego gruntem i wykonanie nasypów przy obiektach mostowych, D.04.01.01.00. Korytowanie wraz z profilowaniem i zagęszczeniem podłoża.

7. OBMAR ROBÓT

7.1. Ogólne zasady obmiaru robót

Ogólne zasady obmiaru robót podano w STWiORB D-M.00.00.00 „Wymagania ogólne” pkt 7.

7.2. Jednostka obmiarowa

Jednostką obmiaru są: 1m³ dla rozbieranej konstrukcji betonowej (przyczółków, filarów, wyposażenia obiektu), 1m² dla rozbieranej izolacji, umocnienia rzeki oraz terenu pod obiektem, 1m dla demontażu barier, balustrad, rozbiórki schodów skarpowych, rozbiórki ścieków betonowych oraz 1szt. dla demontażu belek prefabrykowanych typu „GROMNIK”.

8. ODBIÓR ROBÓT

8.1. Ogólne zasady odbioru robót

Ogólne zasady odbioru robót podano w STWiORB D-M.00.00.00 „Wymagania ogólne” pkt 8.

9. PODSTAWA PŁATNOŚCI

9.1. Ogólne ustalenia dotyczące podstawy płatności

Ogólne ustalenia dotyczące podstawy płatności podano w STWiORB D-M.00.00.00 „Wymagania ogólne” pkt 9.

9.2. Cena jednostki obmiarowej

Cena jednostkowa robót obejmuje:

- wyznaczenie zakresu, oznakowanie robót,
- rozbiórkę wszystkich elementów stanowiących wyposażenie obiektu,
- rozbiórkę przęsła obiektu,
- rozbiórkę korpusów przyczółków wraz ze skrzydełkami (zachowując fundamenty),
- rozbiórkę górnych fragmentów pali fundamentowych przy przyczółkach,
- rozbiórkę górnych części filarów.
- rozbiórkę pozostałości umocnienia brzegów rzeki oraz terenu pod obiektem.
- sortowanie i przyzwanie odzyskanych materiałów,
- przemieszczenie, załadunek i odwiezienie materiałów rozbiórkowych,
- uporządkowanie terenu rozbiórki,
- odwiezienie sprzętu i oznakowania.
- budowa, utrzymanie przez cały okres prowadzenia robót oraz likwidacja po ich zakończeniu dróg dojazdowych, placów składowych oraz niezbędnej organizacji ruchu.
- koszt zapewnienia niezbędnych czynników produkcji,
- wszystkie inne czynności nieujęte a konieczne do wykonania w ramach niniejszej specyfikacji.

10. PRZEPISY ZWIĄZANE

Ustawa z dnia 27.04.2001 r. Prawo ochrony środowiska. (Dz. U. Nr 62, poz. 628),

Rozporządzenie Ministra Środowiska z dnia 27.09.2001 r. w sprawie katalogu odpadów. (Dz. U. Nr 112, poz.

1206),

Rozporządzenie Ministra Środowiska z dnia 11.12.2001 r. w sprawie rodzajów odpadów lub ich ilości, dla których nie ma obowiązku prowadzenia ewidencji odpadów, oraz kategorii małych i średnich przedsiębiorstw, które mogą prowadzić uproszczoną ewidencję odpadów. (Dz. U. Nr 152, poz. 1735),

Rozporządzenie Ministra Środowiska z dnia 28.05.2002 r. w sprawie listy rodzajów odpadów, które posiadacz odpadów może przekazywać osobom fizycznym lub jednostkom organizacyjnym, nie będącym przedsiębiorcami, do wykorzystania na ich własne potrzeby. (Dz. U. Nr 74, poz. 686),

Ustawa z dnia 27.07.2001 r. o wprowadzeniu ustawy - Prawo ochrony środowiska, ustawy o odpadach oraz o zmianie niektórych ustaw. (Dz. U. Nr 100, poz. 1085),

Ustawa z dnia 11.05.2001 r. o obowiązkach przedsiębiorców w zakresie gospodarowania niektórymi odpadami oraz o opłacie produktowej i opłacie depozytowej. (Dz. U. Nr 63, poz. 639),

Ustawa z dnia 13.09.1996 r. o utrzymaniu czystości i porządku w gminach. (Dz. U. Nr 132, poz. 622),

Ustawa z dnia 14 grudnia 2012 r. o odpadach (Dz. U. Nr 2013, poz. 21) – tekst ujednolicony 25.01.2018r.

PN-S-02205:1998 - Drogi samochodowe. Roboty Ziemne. Wymagania i badania

BN-77/8931-12 - Oznaczenie wskaźnika zagęszczenia gruntu

SPECYFIKACJA TECHNICZNA WYKONANIA I ODBIORU ROBÓT BUDOWLANYCH

D-01.02.04.00

Rozbiórka elementów dróg

1. WSTĘP

1.1. Przedmiot Specyfikacji Technicznej Wykonania i Odbioru Robót Budowlanych (STWiORB)

Przedmiotem niniejszej STWiORB są wymagania dotyczące wykonania i odbioru robót budowlanych związanych z rozbiórką elementów dróg podczas realizacji inwestycji pn.: „Przebudowa drogi powiatowej nr 1004R Zaklików-Borów wraz z przebudową mostu na rzece Sanna”

1.2. Zakres stosowania STWiORB

Specyfikacja techniczna (STWiORB) jest stosowana jako dokument przetargowy i kontraktowy przy zlecaniu i realizacji robót wymienionych w pkt. 1.1 i 1.3.

1.3. Zakres robót objętych STWiORB

Ustalenia zawarte w niniejszej specyfikacji dotyczą zasad prowadzenia robót rozbiórkowych dla wykonania inwestycji jw. i obejmują rozbiórkę nawierzchni jezdni na obiekcie oraz na dojazdach do obiektu inżynierskiego wraz z transportem destruktu do miejsca składowania, demontaż barier drogowych oraz oznakowania pionowego.

1.4. Określenia podstawowe

Frezowanie nawierzchni asfaltowej na zimno - kontrolowany proces skrawania górnej warstwy nawierzchni asfaltowej, bez jej ogrzania, na określonej głębokość.

Frezarka drogowa - maszyna do frezowania nawierzchni na zimno.

Pozostałe określenia podane w niniejszej STWiORB są zgodne z obowiązującymi odpowiednimi normami i definicjami podanymi w STWiORB DM.00.00.00. „Wymagania ogólne”.

1.5. Ogólne wymagania dotyczące robót

Wykonawca robót jest odpowiedzialny za jakość ich wykonania oraz za zgodność z Dokumentacją Projektową, STWiORB i poleceniami Inspektora Nadzoru. Ogólne wymagania dotyczące robót podano w STWiORB D-M.00.00.00. „Wymagania ogólne”.

1.6. Wspólny Słownik Zamówień (CPV)

Kody grup, klas i kategorii robót Wspólnego Słownika Zamówień (CPV) dotyczących przedmiotu zamówienia podano w STWiORB D-M.00.00.00 „Wymagania Ogólne”.

2. MATERIAŁY

2.1. Wymagania ogólne dotyczące materiałów

Materiały pochodzące z rozbiórki, z wyjątkiem elementów stalowych (barier drogowych/balustrad) stanowią własność Wykonawcy i powinny zostać usunięte bezzwłocznie po zakończeniu robót rozbiórkowych poza Teren Budowy.

3. SPRZĘT

3.1. Wymagania ogólne dotyczące sprzętu

Ogólne warunki stosowania sprzętu podano w STWiORB D-M.00.00.00. „Wymagania ogólne”.

3.2. Dobór sprzętu

Do wykonania frezowania należy używać frezarki drogowe umożliwiające frezowanie nawierzchni asfaltowej na zimno na określonej w STWiORB głębokość z dokładnością określoną w punkcie 5.2.1. Frezarka powinna być sterowana elektronicznie i zapewniać zachowanie wymaganej równości oraz pochyłeń poprzecznych i podłużnych powierzchni po zfrezowaniu. Szerokość bębna frezującego powinna być dobrana zależnie od szerokości skrawanej powierzchni. Przy frezowaniu na całej szerokości przekroju (wcinki) wymaga się, aby bęben skrawający był co najmniej o szerokości 1200 mm (zalecana powyżej 2000 mm). Frezarki powinny być wyposażone w przenośnik sfrezowanego materiału, podający go z jezdni na samochody. Wskazane

jest, aby były one wyposażone w systemy odpylania. Za zgodą kierownika projektu można dopuścić frezarki bez tego systemu w obszarach niezabudowanych.

Sprzęt użyty do frezowania powinien odpowiadać pod względem typu i ilości wymaganiom zawartym w projekcie organizacji robót, zaakceptowanym przez kierownika projektu. Wydajność frezarek powinna zapewnić wykonanie robót w terminie określonym w umowie, przy najmniejszym zakłóceniu ruchu.

Dla uzyskania akceptacji sprzętu przez Inspektora Nadzoru Wykonawca przedstawi dane techniczne frezarek, a w przypadku jakichkolwiek wątpliwości przeprowadzi demonstrację pracy frezarek, na własny koszt. Ponadto przewiduje się użycie: sprzętów z młotami pneumatycznymi, młotów elektrycznych, spycharek, zrywarek, pił mechanicznych innego drobnego sprzętu ręcznego. Część robót można prowadzić ręcznie.

4. TRANSPORT

4.1. Wymagania ogólne dotyczące transportu

Ogólne warunki transportu podano w STWiORB D-M.00.00.00. „Wymagania ogólne”.

4.2. Dobór środków transportu

Materiały pochodzące z rozbiórki, z wyjątkiem elementów stalowych (barier drogowych/balustrad) stanowią własność Wykonawcy i powinny zostać usunięte bezzwłocznie po zakończeniu robót rozbiórkowych poza Teren Budowy.

Materiał z rozbiórki można przewozić środkami transportu o odpowiedniej wydajności transportowej odpowiednio dostosowanymi do przewożonych materiałów oraz elementów pochodzących z rozbiórki.

5. WYKONANIE ROBÓT

5.1. Wymagania ogólne dotyczące wykonania robót

Ogólne warunki wykonania robót podano w STWiORB D-M.00.00.00. „Wymagania ogólne”. Wykonawca przedstawi Inspektorowi Nadzoru do akceptacji Projekt Technologii i Organizacji Robót oraz Program Zapewnienia Jakości uwzględniający wszystkie warunki, w jakich będą prowadzone Roboty.

Materiały pochodzące z rozbiórki, z wyjątkiem elementów stalowych (barier drogowych/balustrad) stanowią własność Wykonawcy i powinny zostać usunięte bezzwłocznie po zakończeniu robót rozbiórkowych poza Teren Budowy. - Ustawa z dnia 14 grudnia 2012 r. o odpadach (Dz. U. Nr 2013, poz.21) – tekst ujednolicony 25.01.2018r.

5.2. Zakres wykonywanych robót

5.2.1. Frezowanie nawierzchni bitumicznej

Przed przystąpieniem do wykonania robót Wykonawca zobowiązany jest do sporządzenia we własnym zakresie i na własny koszt projektu roboczego, zawierającego:

- plan rzędnych powierzchni istniejącej warstwy górnej w przekrojach prostopadłych do osi drogi i odległych od siebie o nie więcej niż 10 m,
- naniesienie na plan rzędnych, w oparciu o dane Dokumentacji Projektowej, grubości warstw nawierzchni, które podlegać będą frezowaniu.

Wykonawca zobowiązany jest do wykonania inwentaryzacji geodezyjnej przed i po wykonaniu frezowania. Nawierzchnia powinna być frezowana do głębokości, szerokości i pochyłości zgodnych z Dokumentacją Projektową z dokładnością do ± 5 mm.

Nierówność frezowanej powierzchni mierzona łatą 4-ro metrową zgodnie z BN-8931-04, przy użyciu klina pomiarowego o szerokości 40 mm nie powinny wynosić więcej niż 8 mm. Jeżeli ruch drogowy ma być dopuszczony po frezowanej części jezdni, to wówczas, ze względów bezpieczeństwa należy spełnić następujące warunki:

- a) należy usunąć ścięty materiał i oczyścić nawierzchnię,
- b) przy frezowaniu poszczególnych pasów ruchu, wysokość podłużnych pionowych krawędzi nie może przekraczać 40 mm,
- c) przy lokalnych naprawach polegających na frezowaniu nawierzchni przy linii krawężnika (ścieku) dopuszcza się większy uskok niż określono w punkcie b), ale przy głębokości większej niż 75 mm wymaga on specjalnego oznakowania,
- d) krawędzie poprzeczne na zakończeniu dnia robocznego powinny być klinowo ścięte.

Wykonanie frezowania prowadzone będzie na całej szerokości jezdni pasami o szerokości odpowiadającej charakterystyce użytej maszyny oraz odpowiadającej podziałowi przekroju poprzecznego jezdni na odpowiednie głębokości frezowania. Przy jednokrotnym przejściu maszyny frezującej można wykonać ścięcie nawierzchni do poziomu obniżonego w stosunku do poziomu sąsiednich pasów o max 50 mm - zarówno w styku podłużnym jak i poprzecznym.

5.2.2. Składowanie

Przy składowaniu materiałów z rozbiórek należy przestrzegać następujących zasad:

- materiały rozbiórkowe które nie będą zagospodarowane przez Zamawiającego stanowią własność Wykonawcy. Wykonawca winien je odtransportować na składowiska przy zachowaniu przepisów odnośnie ochrony środowiska.
- materiały podlegające utylizacji pozostające własnością Wykonawcy zostaną zutyliczowane zgodnie z przepisami ustawy o odpadach z dnia 14 grudnia 2012 r. (Dz.U. 2016 poz. 1987) i rozliczone na podstawie dokumentu potwierdzającego przekazanie materiałów do utylizacji.
- Destrukt pozyskany podczas rozbiórki nawierzchni jezdni stanowi własność Wykonawcy i należy go przewieźć do miejsca wskazanego przez Wykonawcę.

6. KONTROLA JAKOŚCI ROBÓT**6.1. Wymagania ogólne dotyczące kontroli jakości robót**

Ogólne zasady kontroli jakości robót podano w STWiORB D-M.00.00.00. „Wymagania ogólne”.

6.2. Kontrola prawidłowości wykonania robót

Sprawdzenie jakości robót polega na sprawdzeniu ich zgodności z:

Dokumentacją Projektową i wskazaniemi Inspektora Nadzoru w zakresie kompletności wykonanych robót, wymaganiami określonymi w punkcie 5 niniejszej STWiORB.

6.3. Badania w czasie robót

Kontrola jakości podczas frezowania nawierzchni na zimno powinna obejmować pomiary określone w tablicy 1

Tablica 1. Zakres częstotliwości badań kontrolnych przy frezowaniu nawierzchni na zimno

Lp.	Właściwości	Częstotliwość badań kontrolnych
1	Równość podłużna	łata 4-metrową co 20 m
2	Równość poprzeczna	łata 4-metrową co 20 m
3	Spadki poprzeczne	co 50 m
4	Szerokość frezowania	co 50 m
5	Głębokość frezowania	na bieżąco

6.4. Dopuszczalne tolerancje

Frezowana powierzchnia nawierzchni powinna być zgodna z Dokumentacją Projektową, z następującymi tolerancjami:

- równość podłużna i poprzeczna jak w p. 5.2,
- spadek poprzeczny $\pm 0,5 \%$,
- szerokość frezowania pełna,
- głębokość frezowania $\pm 5 \text{ mm}$.

7. OBMIAR ROBÓT**7.1. Wymagania ogólne dotyczące obmiaru robót**

Ogólne zasady obmiaru podano w STWiORB D-M.00.00.00. „Wymagania ogólne”.

Jednostką obmiarową robót związanych z rozbiórką nawierzchni jezdni na obiekcie oraz rozbiórką warstw bitumicznych konstrukcji drogi na dojazdach jest 1m^2 (metr kwadratowy).

Jednostką obmiarową robót związanych z demontażem barier drogowych na dojazdach jest 1m (metr).

Jednostką obmiarową robót związanych z demontażem oznakowania pionowego jest 1szt. (sztuka)

Obmiar przeprowadzony w terenie nie powinien obejmować jakichkolwiek dodatkowo wykonanych robót nie wykazanych w Dokumentacji Projektowej lub nie zaakceptowanych przez Inspektora Nadzoru i powinien dotyczyć całkowitej grubości rozbieranej konstrukcji (jednorazowo).

8. ODBIÓR ROBÓT**8.1. Wymagania ogólne dotyczące odbioru robót**

Ogólne zasady odbioru podano w STWiORB D-M.00.00.00. „Wymagania ogólne”. W przypadku stwierdzenia usterek Inspektor Nadzoru ustali zakres robót poprawkowych do wykonania, a Wykonawca wykona je na koszt własny w ustalonym terminie.

9. PODSTAWA PŁATNOŚCI

9.1. Ogólne ustalenia dotyczące podstawy płatności

Płatność powinna nastąpić zgodnie z STWiORB D-M.00.00.00. „Wymagania ogólne” na podstawie jednostek obmiarowych wg punktu 7, zgodnie z obmiarem i oceną jakości wykonanych robót.

Cena wykonywanych robót obejmuje:

- wyznaczenie zakresu, oznakowanie robót,
- rozbiórkę (frezowanie) nawierzchni bitumicznej (o określonej w dokumentacji grubości),
- rozbiórkę pozostałych warstw bitumicznych konstrukcji drogi na dojazdach,
- przemieszczenie, załadunek i odwiezienie materiałów rozbiórkowych,
- uporządkowanie terenu rozbiórki,
- wywóz i utylizację gruzu, złomu i pozostałych materiałów z rozbiórki,
- odwiezienie sprzętu i oznakowania.
- budowa, utrzymanie przez cały okres prowadzenia robót oraz likwidacja po ich zakończeniu dróg dojazdowych, placów składowych oraz niezbędnej organizacji ruchu.
- koszt zapewnienia niezbędnych czynników produkcji,
- wszystkie inne czynności nieujęte a konieczne do wykonania w ramach niniejszej specyfikacji.

10. PRZEPISY ZWIĄZANE

- Ustawa z dnia 14 grudnia 2012 r. o odpadach (Dz. U. Nr 2013, poz.21) – tekst ujednolicony 25.01.2018r.
- Rozporządzenie Ministra Infrastruktury z dnia 3 lipca 2003 r. w sprawie szczegółowych warunków technicznych dla znaków i sygnałów świetlnych oraz urządzeń bezpieczeństwa ruchu i warunków ich umieszczania na drogach (Dz. U. Nr 220, poz. 2181 ze zmianami),
- Rozporządzenie Ministra Infrastruktury z dnia 6 lutego 2003 r. w sprawie bezpieczeństwa i higieny pracy podczas wykonywania robót budowlanych (Dz. U. Nr 47, poz. 401, ze zmianami),
- Ustawa z dnia 27.07.2001 r. o wprowadzeniu ustawy - Prawo ochrony środowiska, ustawy o odpadach oraz o zmianie niektórych ustaw. (Dz. U. Nr 100, poz. 1085),
- Ustawa z dnia 11.05.2001 r. o obowiązkach przedsiębiorców w zakresie gospodarowania niektórymi odpadami oraz o opłacie produktowej i opłacie depozytowej. (Dz. U. Nr 63, poz. 639),
- Ustawa z dnia 13.09.1996 r. o utrzymaniu czystości i porządku w gminach. (Dz. U. Nr 132, poz. 622).

SPECYFIKACJA TECHNICZNA WYKONANIA I ODBIORU ROBÓT BUDOWLANYCH

D-02.00.00.00 ROBOTY ZIEMNE

Wymagania ogólne

1. WSTĘP

1.1. Przedmiot Specyfikacji Technicznej Wykonania i Odbioru Robót Budowlanych (STWiORB)

Przedmiotem niniejszej STWiORB są wymagania ogólne dotyczące wykonania i odbioru robót ziemnych podczas realizacji inwestycji pn.: „Przebudowa drogi powiatowej nr 1004R Zaklików-Borów wraz z przebudową mostu na rzece Sanna”

1.2. Zakres stosowania STWiORB

Specyfikacje Techniczne Wykonania i Odbioru Robót Budowlanych stanowią część Dokumentów Przetargowych i Kontraktowych i należy je stosować w zlecaniu i wykonaniu robót opisanych w pkt. 1.1 i 1.3.

1.3. Zakres robót objętych STWiORB

Ustalenia zawarte w niniejszej specyfikacji dotyczą ogólnych zasad prowadzenia robót ziemnych w czasie realizacji inwestycji.

1.4. Określenia podstawowe

1.4.1. Budowla ziemna - budowla wykonana w gruncie lub z gruntu albo rozdrobnionych odpadów przemysłowych, spełniająca warunki stateczności i odwodnienia.

1.4.2. Korpus drogowy - nasyp lub ta część wykopu, która jest ograniczona koroną drogi i skarpami rowów.

1.4.3. Wysokość nasypu lub głębokość wykopu - różnica rzędnej terenu i rzędnej robót ziemnych, wyznaczonych w osi nasypu lub wykopu.

1.4.4. Nasyp niski - nasyp, którego wysokość jest mniejsza niż 1 m.

1.4.5. Nasyp średni - nasyp, którego wysokość jest zawarta w granicach od 1 do 3 m.

1.4.6. Nasyp wysoki - nasyp, którego wysokość przekracza 3 m.

1.4.7. Wykop płytki - wykop, którego głębokość jest mniejsza niż 1 m.

1.4.8. Wykop średni - wykop, którego głębokość jest zawarta w granicach od 1 do 3 m.

1.4.9. Wykop głęboki - wykop, którego głębokość przekracza 3 m.

1.4.10. Grunt skalisty - grunt rodzimy, lity lub spękany o nieprzesuniętych blokach, którego próbki nie wykazują zmian objętości ani nie rozpadają się pod działaniem wody destylowanej; mają wytrzymałość na ściskanie R_c ponad 0,2 MPa; wymaga użycia środków wybuchowych albo narzędzi pneumatycznych lub hydraulicznych do odspojenia.

1.4.11. Ukop - miejsce pozyskania gruntu do wykonania nasypów, położone w obrębie pasa robót drogowych.

1.4.12. Dokop - miejsce pozyskania gruntu do wykonania nasypów, położone poza pasem robót drogowych.

1.4.13. Odkład - miejsce wbudowania lub składowania (odwiezienia) gruntów pozyskanych w czasie wykonywania wykopów, a niewykorzystanych do budowy nasypów oraz innych prac związanych z trasą drogową.

1.4.14. Wskaźnik zagęszczenia gruntu - wielkość charakteryzująca stan zagęszczenia gruntu, określona wg wzoru:

$$I_s = \frac{\rho_d}{\rho_{ds}}$$

gdzie:

ρ_d - gęstość objętościowa szkieletu zagęszczonego gruntu, (Mg/m^3),

ρ_{ds} - maksymalna gęstość objętościowa szkieletu gruntowego przy wilgotności optymalnej, określona w normalnej próbie Proctora.

1.4.15. Wskaźnik różnoziarnistości - wielkość charakteryzująca zagęszczalność gruntów niespoistych, określona wg wzoru:

$$U = \frac{d_{60}}{d_{10}}$$

gdzie:

- d_{60} - średnica oczek sita, przez które przechodzi 60% gruntu, (mm),
 d_{10} - średnica oczek sita, przez które przechodzi 10% gruntu, (mm).

1.4.16. Pozostałe określenia podstawowe są zgodne z obowiązującymi, odpowiednimi polskimi normami i z definicjami podanymi w STWIORB 00.00.00.00 „Wymagania ogólne” pkt. 1.4.

1.5. Ogólne wymagania dotyczące robót

Ogólne wymagania dotyczące robót podano w STWIORB 00.00.00.00 „Wymagania ogólne” pkt. 1.5.

1.6. Wspólny Słownik Zamówień (CPV)

Kody grup, klas i kategorii robót Wspólnego Słownika Zamówień (CPV) dotyczących przedmiotu zamówienia podano w STWiORB D-M.00.00.00 „Wymagania Ogólne”.

2. MATERIAŁY (GRUNTY)

2.1. Ogólne wymagania dotyczące materiałów

Ogólne wymagania dotyczące materiałów, ich pozyskiwania i składowania, podano w STWiORB 00.00.00.00 „Wymagania ogólne” pkt. 2.

Materiał występujący w podłożu wykopu jest gruntem rodzimym, który będzie stanowił podłoże nawierzchni. Zgodnie z Katalogiem typowych konstrukcji nawierzchni podatnych i półsztywnych [7] powinien on charakteryzować się grupą nośności G1. Gdy podłoże nawierzchni zaklasyfikowano do innej grupy nośności, należy podłoże doprowadzić do grupy nośności G1 zgodnie z dokumentacją projektową i STWIORB.

2.2. Podział gruntów

Podział gruntów pod względem wysadzinowości podaje tablica 1.

Tablica 1. Podział gruntów pod względem wysadzinowości wg [4]

Lp.	Wyszczególnienie właściwości	Jednostki	Grupy gruntów		
			niewysadzinowe	wątpliwe	wysadzinowe
1	Rodzaj gruntu		<input type="checkbox"/> rumosz niegliniasty <input type="checkbox"/> żwir <input type="checkbox"/> pospółka <input type="checkbox"/> piasek gruby <input type="checkbox"/> piasek średni <input type="checkbox"/> piasek drobny <input type="checkbox"/> żużel nierozpadowy	<input type="checkbox"/> piasek pylasty <input type="checkbox"/> zwietrzelina gliniasta <input type="checkbox"/> rumosz gliniasty <input type="checkbox"/> żwir gliniasty <input type="checkbox"/> pospółka gliniasta	mało wysadzinowe <input type="checkbox"/> glina piasz- czysta zwięzła, glina zwięzła, glina pylasta zwięzła <input type="checkbox"/> ił, ił piaszczys-ty, ił pylasty bardzo wysadzinowe <input type="checkbox"/> piasek gliniasty <input type="checkbox"/> pył, pył piasz-czysty <input type="checkbox"/> glina piasz- czysta, glina, glina pylasta <input type="checkbox"/> ił warwowy
2	Zawartość cząstek ≤ 0,075 mm ≤ 0,02 mm	%	< 15 < 3	od 15 do 30 od 3 do 10	> 30 > 10
3	Kapilarność bierna Hkb	m	< 1,0	≥ 1,0	> 1,0
4	Wskaźnik piaszkowy WP		> 35	od 25 do 35	< 25

Podział gruntów pod względem przydatności do budowy nasypów podano w tablica 2 oraz w PN-S-02205:1998.

Tablica 2. Podział gruntów do wykonania budowli ziemnych wg [4]

Przeznaczenie	Przydatne	Przydatne z zastrzeżeniami	Treść zastrzeżenia
1	2	3	4
Na dolne warstwy nasypów poniżej strefy przemarzania	1. Rozdrobnione grunty skaliste twarde oraz grunty kamieniste, zwietrzelinowe, rumosze i otoczaki 2. Żwiry i pospółki, również gliniaste 3. Piaski grubo, średnio i drobnoziarniste, naturalne i łamane 4. Piaski gliniaste z domieszką frakcji żwirowo-kamienistej (morenowe) o wskaźniku $U \geq 15$ 5. Żużle wielkopiecowe i inne metalurgiczne ze starych zwalów (powyżej 5 lat) 6. Łupki przywęglowe przepalone 7. Wysiewki kamienne o zawartości frakcji ilowej poniżej 2 %	1. Rozdrobnione grunty skaliste miękkie	– gdy pory w gruncie skalistym będą wypełnione gruntem lub materiałem drobnoziarnistym
		2. Zwietrzliny i rumosze gliniaste 3. Piaski pylaste, piaski gliniaste, pyły piaszczyste i pyły	– gdy będą wbudowane w miejsca suche lub zabezpieczone od wód gruntowych i powierzchniowych
		4. Piaski próchnicze, z wyjątkiem pylastych piasków próchnicznych	– od nasypów nie wyższych niż 3 m, zabezpieczonych przed zawilgoceniem
		5. Gliny piaszczyste, gliny i gliny pylaste oraz inne o $w_L < 35\%$	– w miejscach suchych lub przejściowo zawilgoconych
		6. Gliny piaszczyste zwięzłe, gliny zwięzłe i gliny pylaste zwięzłe oraz inne grunty o granicy płynności w_L od 35% do 60%	– do nasypów nie wyższych niż 3 m: zabezpieczonych przed zawilgoceniem lub po ulepszeniu spoiwami
		7. Wysiewki kamienne gliniaste o zawartości frakcji ilowej ponad 2 %	– gdy zwierciadło wody gruntowej znajduje się na głębokości większej od kapilarości bierniej gruntu podłoża
		8. Żużle wielkopiecowe i inne metalurgiczne z nowego studzenia (do 5 lat)	– o ograniczonej podatności na rozpad – łączne straty masy do 5 %
		9. Łolupki przywęglowe nieprzepalone	– gdy wolne przestrzenie zostaną wypełnione materiałem drobnoziarnistym
		10. Popioły lotne i mieszaniny popiołowo-żużłowe	– gdy zalegają w miejscach suchych lub są izolowane od wody
Na górne warstwy nasypów w strefie przemarzania	1. Żwiry i pospółki 2. Piaski grubo- i średnioziarniste 3. Łolupki przywęglowe przepalone zawierające mniej niż 15 % ziarn mniejszych od 0,075 mm 4. Wysiewki kamienne o uziarnieniu odpowiadającym pospółkom lub żwirom	1. Żwiry i pospółki gliniaste 2. Piaski pylaste i gliniaste 3. Pyły piaszczyste i pyły 4. Gliny o granicy płynności mniejszej niż 35 % 5. Mieszaniny popiołowo-żużłowe z węglą kamiennego 6. Wysiewki kamienne gliniaste o zawartości frakcji ilowej $> 2\%$	– pod warunkiem ulepszenia tych gruntów spoiwami, takimi jak: cement, wapno, aktywne popioły itp.
		7. Żużle wielkopiecowe i inne metalurgiczne	– drobnoziarniste i nierozpadowe: straty masy do 1 %
		8. Piaski drobnoziarniste	– o wskaźniku nośności $w_{noś} \geq 10$
W wykopach i miejscach zerowych do głębokości przemarzania	Grunty niewysadzinowe	Grunty wątpliwe i wysadzinowe	– gdy są ulepszone spoiwami (cementem, wapnem, aktywnymi popiołami itp.)

2.3. Zasady wykorzystania gruntów

Grunty uzyskane przy wykonywaniu wykopów powinny być przez Wykonawcę wykorzystane w maksymalnym stopniu do budowy nasypów. Grunty przydatne do budowy nasypów mogą być wywiezione poza teren budowy tylko wówczas, gdy stanowią nadmiar objętości robót ziemnych i za zezwoleniem Inżyniera.

Jeżeli grunty przydatne, uzyskane przy wykonaniu wykopów, nie będąc nadmiarem objętości robót ziemnych, zostały za zgodą Inżyniera wywiezione przez Wykonawcę poza teren budowy z przeznaczeniem innym niż budowa nasypów lub wykonanie prac objętych kontraktem, Wykonawca jest zobowiązany do dostarczenia równoważnej objętości gruntów przydatnych ze źródeł własnych, zaakceptowanych przez Inżyniera.

Grunty i materiały nieprzydatne do budowy nasypów, powinny być wywiezione przez Wykonawcę na odkład. Miejsce odkładu ma zapewnić Wykonawca i musi być ono zaakceptowane przez Inżyniera. Inżynier może nakazać pozostawienie na terenie budowy gruntów, których czasowa nieprzydatność wynika jedynie z powodu zamarznięcia lub nadmiernej wilgotności.

2.4. Geosyntetyk

Geosyntetyk powinien być materiałem odpornym na działanie wilgoci, środowiska agresywnego chemicznie i biologicznie oraz temperatury. Powinien być to materiał bez rozdarć, dziur i przerw ciągłości z dobrą przyczepnością do gruntu. Właściwości stosowanych geosyntetyków powinny być zgodne z instrukcją producenta siatki i dokumentacją projektową. Geosyntetyk powinien posiadać aprobatę techniczną wydaną przez uprawnioną jednostkę.

3. SPRZĘT

3.1. Ogólne wymagania dotyczące sprzętu

Ogólne wymagania dotyczące sprzętu podano w STWiORB 00.00.00.00 „Wymagania ogólne” pkt. 3.

3.2. Sprzęt do robót ziemnych

Wykonawca przystępujący do wykonania robót ziemnych powinien wykazać się możliwością korzystania z następującego sprzętu do:

- odspajania i wydobywania gruntów (narzędzia mechaniczne, młoty pneumatyczne, zrywarki, koparki, ładowarki, wiertarki mechaniczne itp.),
- jednoczesnego wydobywania i przemieszczania gruntów (spycharki, zgarniarki, równiarki, urządzenia do hydromechanizacji itp.),
- transportu mas ziemnych (samochody wywrotki, samochody skrzyniowe, taśmociągi itp.),
- sprzętu zagęszczającego (walce, ubijaki, płyty wibracyjne itp.).

4. TRANSPORT

4.1. Ogólne wymagania dotyczące transportu

Ogólne wymagania dotyczące transportu podano w STWiORB 00.00.00.00 „Wymagania ogólne” pkt. 4.

4.2. Transport gruntów

Wybór środków transportowych oraz metod transportu powinien być dostosowany do kategorii gruntu (materiału), jego objętości, technologii odspajania i załadunku oraz od odległości transportu. Wydajność środków transportowych powinna być ponadto dostosowana do wydajności sprzętu stosowanego do urabiania i wbudowania gruntu (materiału).

Zwiększenie odległości transportu ponad wartości zatwierdzone nie może być podstawą roszczeń Wykonawcy, dotyczących dodatkowej zapłaty za transport, o ile zwiększone odległości nie zostały wcześniej zaakceptowane na piśmie przez Inżyniera.

5. WYKONANIE ROBÓT

5.1. Ogólne zasady wykonania robót

Ogólne zasady wykonania robót podano w STWiORB 00.00.00.00 „Wymagania ogólne” pkt. 5.

5.2. Dokładność wykonania wykopów i nasypów

Odchylenie osi korpusu ziemnego, w wykopie lub nasypie, od osi projektowanej nie powinny być większe niż ± 10 cm. Różnica w stosunku do projektowanych rzędnych robót ziemnych nie może przekraczać +1 cm i -3 cm.

Szerokość korpusu nie może różnić się od szerokości projektowanej o więcej niż ± 10 cm, a krawędzie korony drogi nie powinny mieć wyraźnych załamania w planie.

Pochylenie skarp nie powinno różnić się od projektowanego o więcej niż 10% jego wartości wyrażonej tangensem kąta. Maksymalna głębokość nierówności na powierzchni skarp nie powinna przekraczać 10 cm przy pomiarze łatą 3-metrową, albo powinny być spełnione inne wymagania dotyczące równości, wynikające ze sposobu umocnienia powierzchni.

W gruntach skalistych wymagania, dotyczące równości powierzchni dna wykopu oraz pochylenia i równości skarp, powinny być określone w dokumentacji projektowej i STWiORB.

5.3. Odwodnienia pasa robót ziemnych

Niezależnie od budowy urządzeń, stanowiących elementy systemów odwadniających, ujętych w dokumentacji projektowej, Wykonawca powinien, o ile wymagają tego warunki terenowe, wykonać urządzenia, które zapewnią odprowadzenie wód gruntowych i opadowych poza obszar robót ziemnych tak, aby zabezpieczyć grunty przed przewilgoceniem i nawodnieniem. Wykonawca ma obowiązek takiego wykonywania

wykopów i nasypów, aby powierzchniom gruntu nadawać w całym okresie trwania robót spadki, zapewniające prawidłowe odwodnienie.

Jeżeli, wskutek zaniedbania Wykonawcy, grunty ulegną nawodnieniu, które spowoduje ich długotrwałą nieprzydatność, Wykonawca ma obowiązek usunięcia tych gruntów i zastąpienia ich gruntami przydatnymi na własny koszt bez jakichkolwiek dodatkowych opłat ze strony Zamawiającego za te czynności, jak również za dowieziony grunt.

Odprowadzenie wód do istniejących zbiorników naturalnych i urządzeń odwadniających musi być poprzedzone uzgodnieniem z odpowiednimi instytucjami.

5.4. Odwodnienie wykopów

Technologia wykonania wykopu musi umożliwiać jego prawidłowe odwodnienie w całym okresie trwania robót ziemnych. Wykonanie wykopów powinno postępować w kierunku podnoszenia się niwelety.

W czasie robót ziemnych należy zachować odpowiedni spadek podłużny i nadać przekrojom poprzecznym spadki, umożliwiające szybki odpływ wód z wykopu. O ile w dokumentacji projektowej nie zawarto innego wymagania, spadek poprzeczny nie powinien być mniejszy niż 4% w przypadku gruntów spoistych i nie mniejszy niż 2% w przypadku gruntów niespoistych. Należy uwzględnić ewentualny wpływ kolejności i sposobu odsparzania gruntów oraz terminów wykonywania innych robót na spełnienie wymagań dotyczących prawidłowego odwodnienia wykopu w czasie postępu robót ziemnych.

Źródła wody, odsłonięte przy wykonywaniu wykopów, należy ująć w rowy i/lub dreny. Wody opadowe i gruntowe należy odprowadzić poza teren pasa robót ziemnych.

5.5. Rowy

Rowy boczne oraz rowy stokowe powinny być wykonane zgodnie z dokumentacją projektową i STWIORB. Szerokość dna i głębokość rowu nie mogą różnić się od wymiarów projektowanych o więcej niż ± 5 cm. Dokładność wykonania skarp rowów powinna być zgodna z określoną dla skarp wykopów w STWIORB 02.01.01.00.

6. KONTROLA JAKOŚCI ROBÓT

6.1. Ogólne zasady kontroli jakości robót

Ogólne zasady kontroli jakości robót podano w STWIORB 00.00.00.00 „Wymagania ogólne” pkt. 6.

6.2. Badania i pomiary w czasie wykonywania robót ziemnych

Sprawdzenie odwodnienia korpusu ziemnego polega na kontroli zgodności z wymaganiami specyfikacji określonymi w pkt. 5 oraz z dokumentacją projektową.

Szczególną uwagę należy zwrócić na:

- właściwe ujęcie i odprowadzenie wód opadowych,
- właściwe ujęcie i odprowadzenie wycieków wodnych.

6.3. Badania do odbioru korpusu ziemnego

6.3.1. Częstotliwość oraz zakres badań i pomiarów

Częstotliwość oraz zakres badań i pomiarów do odbioru korpusu ziemnego podaje tablica 2.

Tablica 2. Częstotliwość oraz zakres badań i pomiarów wykonanych robót ziemnych

Lp.	Badana cecha	Minimalna częstotliwość badań i pomiarów
1	Pomiar szerokości korpusu ziemnego	Pomiar taśmą, szablonem, łatą o długości 3 m i poziomą lub niwelatorem, w odstępach co 200 m na prostych, w punktach głównych łuku, co 100 m na łukach o $R \geq 100$ m co 50 m na łukach o $R < 100$ m oraz w miejscach, które budzą wątpliwości
2	Pomiar szerokości dna rowów	
3	Pomiar rzędnych powierzchni korpusu ziemnego	
4	Pomiar pochylenia skarp	
5	Pomiar równości powierzchni korpusu	
6	Pomiar równości skarp	Pomiar niwelatorem rzędnych w odstępach co 200 m oraz w punktach wątpliwych
7	Pomiar spadku podłużnego powierzchni korpusu lub dna rowu	
8	Badanie zagęszczenia gruntu	Wskaźnik zagęszczenia określać dla każdej ułożonej warstwy lecz nie rzadziej niż raz na każde 500 m ³ nasypu

6.3.2. Szerokość korpusu ziemnego

Szerokość korpusu ziemnego nie może różnić się od szerokości projektowanej o więcej niż ± 5 cm.

6.3.3. Szerokość dna rowów

Szerokość dna rowów nie może różnić się od szerokości projektowanej o więcej niż ± 5 cm.

6.3.4. Rzędne korony korpusu ziemnego

Rzędne korony korpusu ziemnego nie mogą różnić się od rzędnych projektowanych o więcej niż -3 cm lub +1 cm.

6.3.5. Pochylenie skarp

Pochylenie skarp nie może różnić się od pochylenia projektowanego o więcej niż 10% wartości pochylenia wyrażonego tangensem kąta.

6.3.6. Równość korony korpusu

Nierówności powierzchni korpusu ziemnego mierzone łatą 3-metrową, nie mogą przekraczać 3 cm.

6.3.7. Równość skarp

Nierówności skarp, mierzone łatą 3-metrową, nie mogą przekraczać ± 10 cm.

6.3.8. Spadek podłużny korony korpusu lub dna rowu

Spadek podłużny powierzchni korpusu ziemnego lub dna rowu, sprawdzony przez pomiar niwelatorem rzędnych wysokościowych, nie może dawać różnic, w stosunku do rzędnych projektowanych, większych niż -3 cm lub +1 cm.

6.3.9. Zagęszczenie gruntu

Wskaźnik zagęszczenia gruntu określony zgodnie z [4], powinien być zgodny z założonym dla odpowiedniej kategorii ruchu. W przypadku gruntów dla których nie można określić wskaźnika zagęszczenia należy określić wskaźnik odkształcenia I0 zgodnie z [4].

6.3.10. Nośność gruntu

Całościowej oceny cech nośności dla warstwy powierzchniowej podłoża nawierzchni, najwyższej warstwy robót ziemnych oraz ewentualnie głębszych warstw jeżeli wymaga tego dokumentacja projektowa lub Nadzór dokonuje się na podstawie pomiaru wtórnego modułu odkształcenia E2 zgodnie z [4].

6.4. Zasady postępowania z wadliwie wykonanymi robotami

Wszystkie materiały niespełniające wymagań podanych w odpowiednich punktach specyfikacji, zostaną odrzucone. Jeśli materiały niespełniające wymagań zostaną wbudowane lub zastosowane, to na polecenie Inżyniera Wykonawca wymieni je na właściwe, na własny koszt.

Wszystkie roboty, które wykazują większe odchylenia cech od określonych w punktach 5 i 6 specyfikacji powinny być ponownie wykonane przez Wykonawcę na jego koszt.

Na pisemne wystąpienie Wykonawcy, Inżynier może uznać wadę za niemającą zasadniczego wpływu na cechy eksploatacyjne drogi i ustali zakres i wielkość potrąceń za obniżoną jakość.

7. OBMIAR ROBÓT

7.1. Ogólne zasady obmiaru robót

Ogólne zasady obmiaru robót podano w STWiORB 00.00.00.00 „Wymagania ogólne” pkt. 7.

7.2. Obmiar robót ziemnych

Jednostka obmiarową jest m³ (metr sześcienny) wykonanych robót ziemnych.

8. ODBIÓR ROBÓT

8.1. Ogólne zasady odbioru robót

Ogólne zasady odbioru robót podano w STWiORB 00.00.00.00 „Wymagania ogólne” pkt. 8.

Roboty ziemne uznaje się za wykonane zgodnie z dokumentacją projektową, STWiORB i wymaganiami Inżyniera, jeżeli wszystkie pomiary i badania z zachowaniem tolerancji wg pkt. 6 dały wyniki pozytywne.

9. PODSTAWA PŁATNOŚCI

9.1. Ogólne ustalenia dotyczące podstawy płatności

Ogólne ustalenia dotyczące podstawy płatności podano w STWiORB 00.00.00.00 „Wymagania ogólne” pkt. 9.

10. PRZEPISY ZWIĄZANE

10.1. Normy

- [1]. PN-EN ISO 14688 cz. 1
- [2]. PN-EN ISO 14688 cz. 2
- [3]. PN-B-02481:1998. Geotechnika – terminologia podstawowa
- [4]. PN-S-02205:1998. Drogi samochodowe. Roboty ziemne. Wymagania i badania

10.2. Inne dokumenty

- [5]. Wykonanie i odbiór robót ziemnych dla dróg szybkiego ruchu, IBDiM, Warszawa 1978.
- [6]. Instrukcja badań podłoża gruntowego budowli drogowych i mostowych, GDDP, Warszawa 1998.
- [7]. Katalog typowych konstrukcji nawierzchni podatnych i półsztywnych, IBDiM, Warszawa 2014.
- [8]. Wytyczne wzmacniania podłoża gruntowego w budownictwie drogowym, IBDiM, Warszawa 2002.

SPECYFIKACJA TECHNICZNA WYKONANIA I ODBIORU ROBÓT BUDOWLANYCH

D-02.01.01.00

Wykonanie wykopów w gruntach niespoistych i spoistych

1. WSTĘP

1.1. Przedmiot Specyfikacji Technicznej Wykonania i Odbioru Robót Budowlanych (STWiORB)

Przedmiotem niniejszej STWiORB są wymagania dotyczące wykonania i odbioru wykopów w gruntach niespoistych i spoistych wraz z ich zabezpieczeniem obowiązujące w ramach inwestycji pn.: „Przebudowa drogi powiatowej nr 1004R Zaklików-Borów wraz z przebudową mostu na rzece Sanna”

1.2. Zakres stosowania STWiORB

Specyfikacje Techniczne Wykonania i Odbioru Robót Budowlanych stanowią część Dokumentów Przetargowych i Kontraktowych i należy je stosować w zleceniu i wykonaniu robót opisanych w pkt. 1.1 i 1.3.

1.3. Zakres robót objętych STWiORB

Roboty, których dotyczy specyfikacja, obejmują wszystkie czynności umożliwiające i mające na celu wykonanie wykopów w ramach realizacji inwestycji jw. i obejmują:

- wykopy w rejonie rozbieranych/projektowanych przyczółków, wykopy związane z wykonaniem dojazdów do obiektu inżynierskiego, wykopy pod system odwodnienia mostu, kanał technologiczny, wykopy w korycie rzeki, wykopy związane z reprofilacją skarp nasypów, odtworzeniem rowu drogowego oraz wykopy związane z pracami w rejonie obiektu.

1.4. Określenia podstawowe

Określenia podane w niniejszej STWiORB są zgodne z obowiązującymi odpowiednimi normami oraz z określeniami podanymi w STWiORB D-M.00.00.00.

1.5. Ogólne wymagania dotyczące robót

Wykonawca robót jest odpowiedzialny za jakość ich wykonania oraz za zgodność z dokumentacją projektową, STWiORB i poleceniami Inspektora Nadzoru. Ogólne wymagania dotyczące robót podano w STWiORB D-M.00.00.00. "Wymagania ogólne".

1.6. Wspólny Słownik Zamówień (CPV)

Kody grup, klas i kategorii robót Wspólnego Słownika Zamówień (CPV) dotyczących przedmiotu zamówienia podano w STWiORB D-M.00.00.00 „Wymagania Ogólne”.

2. MATERIAŁY

2.1. Wymagania ogólne dotyczące materiałów

Ogólne wymagania dotyczące materiałów podano w STWiORB D-M.00.00.00. "Wymagania ogólne". Zaproponowane materiały podano jako przykładowe. Można je zastosować po spełnieniu wymogów wg obowiązujących przepisów lub zastosować inne, spełniające podane niżej wymagania techniczne.

3. SPRZĘT

3.1. Ogólne wymagania dotyczące sprzętu

Sprzęt używany przez wykonawcę powinien uzyskać akceptację Inspektora Nadzoru. Sprzęt powinien odpowiadać wymaganiom STWiORB D-M.00.00.00. Wykopy obiektowe - roboty mogą być wykonywane ręcznie.

4. TRANSPORT

4.1. Ogólne wymagania dotyczące transportu

Ogólne wymagania dotyczące transportu podano w STWiORB 00.00.00.00 „Wymagania ogólne” pkt. 4.

Grunt z wykopów powinien być przewożony środkami transportu odpowiednio dostosowanymi do przewożonych materiałów.

5. WYKONANIE ROBÓT

5.1. Ogólne zasady wykonania robót

Ogólne warunki wykonania robót powinny odpowiadać wymaganiom STWiORB D-M.00.00.00. Przed przystąpieniem do robót Wykonawca przedstawi Inspektorowi Nadzoru do akceptacji Projekt Technologii i Organizacji Robót oraz Program Zapewnienia Jakości uwzględniający wszystkie warunki, w jakich będą prowadzone Roboty.

5.2. Wykopy obiektowe - zasady prowadzenia robót

Przed przystąpieniem do wykonywania wykopów realizowanych przed budową obiektu należy sprawdzić zgodność rzędnych terenu z danymi podanymi w projekcie technicznym. W tym celu należy wykonać pobieżny kontrolny pomiar sytuacyjno – wysokościowy. Natomiast w trakcie realizacji wykopów konieczne jest kontrolowanie warunków gruntowych. Jeżeli nastąpi kolizja z uzbrojeniem podziemnym w czasie prowadzenia robót, należy uzbrojenie zabezpieczyć (np. podwiesić) na czas robót.

Sposób wykonania wykopu powinien gwarantować ich stateczność wykopu w całym okresie prowadzenia robót, a naprawa uszkodzeń, wynikających z nieprawidłowego ukształtowania wykopu lub innych odstępstw od dokumentacji projektowej obciąża Wykonawcę robót ziemnych.

Odspojone grunty przydatne do wykonania nasypów powinny być bezpośrednio wbudowane w nasyp lub w zasypkę (zgodnie z wymaganiami D.02.03.03) lub przewiezione na odkład. O ile Inspektor Nadzoru dopuści czasowe składowanie odspojonych gruntów, należy je odpowiednio zabezpieczyć przed nadmiernym zawilgoceniem. Jeżeli grunt jest zamarznięty nie należy odpajać go do głębokości około 0,5 metra powyżej projektowanych rzędnych robót ziemnych.

Wykonawca powinien wykonywać wykopy w taki sposób, aby grunty, skały i materiały o różnym stopniu przydatności do budowy nasypów były odpajane oddzielnie, w sposób uniemożliwiający ich wymieszanie. Odstępstwo od powyższego wymagania jest możliwe jedynie za zgodą Inżyniera/Inspektora nadzoru. Łączne odpajanie gruntów, skał lub materiałów o zróżnicowanych właściwościach jest dopuszczalne jeżeli ich wymieszanie nie spowoduje pogorszenia przydatności lub gdy wskutek celowego wymieszania nastąpi poprawa ich właściwości.

Robót w wykopie nie należy rozpoczynać zanim powierzchnia terenu, na której będzie wznoszony nasyp, miejsce odkładu lub miejsce czasowego składowania odspojonego gruntu, skały lub materiału nie zostanie przygotowane i zaakceptowane. Odspojone grunty, skały lub materiały przydatne do wykonania nasypów powinny być bez zbędnej zwłoki wbudowane w nasyp lub przewiezione na odkład. Odspojonego gruntu, skały lub materiału nie można przewozić jeżeli w miejscu wbudowania nie zapewniono odpowiedniego sprzętu do układania i zagęszczania warstw nasypu lub odkładu. O ile Inżynier/Inspektor nadzoru dopuści czasowe składowanie odspojonych gruntów, skał lub materiałów należy je odpowiednio zabezpieczyć przed nadmiernym zawilgoceniem.

Sposób wykonania skarp wykopu powinien gwarantować ich stateczność w całym okresie prowadzenia robót oraz użytkowania, a naprawa uszkodzeń, wynikających z nieprawidłowego ukształtowania skarp wykopu, ich podcięcia lub innych odstępstw od Dokumentacji Projektowej obciąża Wykonawcę. Wysokość i pochylenie skarpy wykopu w czasie robót muszą uwzględniać stan gruntu, skały lub materiału i ich rzeczywiste właściwości w czasie prowadzenia robót.

Strome skarpy powstałe w czasie odpajania koparką gruntu lub innego materiału nie powinny być pozostawione na dłuższy okres czasu. Jeżeli proces wykonywania wykopu nie jest ciągły, strome skarpy muszą być doprowadzone do bezpiecznego pochylenia do czasu wznowienia robót. Wysokość stromych skarp ukształtowanych w wyniku pracy koparek nie powinna być większa niż 5 metrów. Skarpy takie muszą być zabezpieczone od góry tymczasowym ogrodzeniem lub pryzmą gruntu.

Wykonawca nie powinien dopuścić do odspojenia gruntu poza pasem wynikającym z Dokumentacji Projektowej ani na głębokość większą niż określono w Dokumentacji Projektowej. Jeżeli zaistnieje taka sytuacja należy odtworzyć zbędnie usunięte strefy z materiału o nie gorszych właściwościach niż materiał rodzimy, który został odspojony. W razie potrzeby należy ocenić wpływ nadmiernego odspojenia gruntu na stateczność budowli ziemnej.

Wykonawca ma obowiązek zachować szczególną ostrożność w czasie odpajania gruntów w sąsiedztwie obiektów takich jak konstrukcje, budynki lub ogrodzenia.

Grunty z wykopu nieprzydatne, niespełniające wymagań specyfikacji D.02.03.03 przewiduje się do wywiezienia na odkład. Są one własnością Wykonawcy powinny być utylizowane zgodnie z „Ustawą o odpadach.”

Jeżeli w trakcie wykonywania robót ziemnych zostaną stwierdzone urządzenia podziemne (kable, rurociągi itp.), nie wykazane w Dokumentacji Projektowej wówczas roboty należy przerwać i powiadomić o tym fakcie Inżyniera/Inspektora nadzoru.

5.3. Ruch budowlany

Nie należy dopuszczać ruchu budowlanego po dnie wykopu o ile grubość warstwy gruntu (nadkładu) powyżej rzędnych robót ziemnych jest mniejsza niż 0,3 metra.

Z chwila przystąpienia do ostatecznego profilowania dna wykopu dopuszcza się po nim jedynie ruch maszyn wykonujących te czynności budowlana. Może odbywać się jedynie sporadyczny ruch pojazdów, które nie spowodują uszkodzeń powierzchni korpusu.

Naprawa uszkodzeń powierzchni robót ziemnych, wynikających z niedotrzymania podanych powyżej warunków obciąża Wykonawcę robót ziemnych.

5.4. Tolerancje wykonywania wykopów

Wykopy należy wykonywać z zachowaniem następujących wymagań:

- odchylenie osi korpusu ziemnego w wykopie od osi projektowanej nie może być większe niż 10 cm;
- różnica w stosunku do projektowanych rzędnych Robót ziemnych nie może przekraczać +0 cm i - 2 cm;
- szerokość korpusu nie może różnić się od szerokości projektowanej o więcej niż 10 cm;
- krawędzie dna wykopu nie powinny mieć wyraźnych załamań;
- pochylenie skarp wykopu nie może różnić się od projektowanego o więcej niż 10%;
- maksymalna głębokość wklęsłości na powierzchni skarp wykopu nie może przekraczać 10 cm.

5.5. Zakres robót

Roboty ziemne (łącznie z transportem):

- wykopy w rejonie rozbieranych/projektowanych przyczółków, wykopy związane z wykonaniem dojazdów do obiektu inżynierskiego oraz wykopy związane z pracami w rejonie obiektu.

6. KONTROLA JAKOŚCI

6.1. Ogólne zasady kontroli jakości robót

Ogólne zasady kontroli jakości robót podano w STWiORB 00.00.00.00 „Wymagania ogólne” pkt. 6.

6.2. Kontrola prawidłowości wykonania wykopów

Sprawdzenie i kontrola w czasie wykonywania robót ziemnych oraz po ich zakończeniu powinny podlegać następujące sprawy:

- zgodność z dokumentacją techniczną,
- odpajanie gruntów w sposób nie pogarszający ich właściwości,
- zapewnienie stateczności skarp,
- odwodnienie wykopów w czasie wykonywania Robót,
- dokładność wykonania wykopów (usytuowanie i wykończenie).

Badania należy przeprowadzić w czasie odbiorów częściowych i odbioru końcowego robót. Badania w czasie odbioru częściowego należy przeprowadzać w odniesieniu do tych robót, do których późniejszy dostęp jest niemożliwy.

Bieżącej kontroli warunków gruntowych, sprawdzenia zgodności rodzaju gruntu zalegającego w podłożu wykopu z przewidywanym w projekcie, powinien dokonać geolog z uprawnieniami kat. VI lub VII lub XI.

Tolerancje przy wymiarach wykopów:

- ± 15 cm dla wykopów o szerokości dna większej niż 1,5 m,
- ± 5 cm dla wykopów o szerokości dna mniejszej niż 1,5 m.

Tolerancja rzędnych dna wykopów

- ± 2 cm.

Na podstawie wyników badań należy sporządzić protokoły odbioru robót częściowych i końcowych. Roboty zanikające należy wpisać do dziennika budowy.

Jeżeli wszystkie w/w badania dały wyniki dodatnie, wykonane roboty ziemne należy uznać za zgodne z wymaganiami normy STWiORB.

7. OBMIAR ROBÓT

7.1. Ogólne zasady obmiaru robót

Ogólne zasady obmiaru robót podano w STWiORB 00.00.00.00 „Wymagania ogólne” pkt. 7.

7.2. Jednostka obmiarowa

Jednostką obmiarową robót ziemnych jest 1 m³ (metr sześcienny).

Ilość robót określa się na podstawie projektu z uwzględnieniem zmian zaaprobowanych przez Inspektora Nadzoru i sprawdzonych w naturze.

8. ODBIÓR ROBÓT

8.1. Ogólne zasady odbioru robót

Ogólne zasady odbioru robót podano w STWiORB 00.00.00.00 „Wymagania ogólne” pkt. 8.

8.2. Odbiór robót zanikających i ulegających zakryciu

Odbiór Robót zanikających obejmuje sprawdzenie:

- zgodności wykonanych wykopów z Dokumentacją Projektową,
- rzędnych dna wykopu,
- wskaźnika zagęszczenia gruntów,

8.3. Odbiór (częściowy) końcowy

Podstawą odbioru robót są przeprowadzone badania kontrolne, na ich zgodność z Dokumentacją Projektową, STWiORB i poleceniami Inspektora Nadzoru.

Przy odbiorze ostatecznym powinny być przedłożone następujące dokumenty:

- wyniki wszystkich wymaganych pomiarów i badań,
- protokoły wszystkich odbiorów Robót zanikających.

Jeżeli choć jeden wynik badania jest negatywny, wykonane roboty należy uznać za niezgodne z wymaganiami Kontraktu. Wykonawca zobowiązany jest doprowadzić wykop do zgodności z wymaganiami i zgłosić je do ponownego odbioru.

9. PODSTAWA PŁATNOŚCI.

9.1. Ogólne ustalenia dotyczące podstawy płatności

Ogólne ustalenia dotyczące podstawy płatności podano w STWiORB 00.00.00.00 „Wymagania ogólne” pkt. 9.

9.2. Cena jednostki obmiarowej

Płaci się za 1 m³ gruntu w stanie rodzimym, na podstawie obmiaru i po odbiorze jakościowym robót.

Cena jednostkowa obejmuje:

- opracowanie Projektu Technologii i Organizacji Robót oraz Programu Zapewnienia Jakości,
- wyznaczenie wysokości robót i wyznaczenie zarysu wykopu,
- dowieszenie i odwieszenie sprzętu,
- przekopy kontrolne,
- wydobywanie i wywiezienie gruntu zgodnie z dokumentacją projektową w rejonie mostu z jego zagospodarowaniem
- odpowiednie ukształtowanie skarp wykopu zabezpieczające przed obsypywaniem
- odwodnienie wykopu i wykonanie rowków dla ujęcia wody,
- odtworzenie istniejącego rowu drogowego,
- wywóz urobku nie przeznaczonego do ponownego wbudowania na wysypisko wraz z kosztem składowania i utylizacji,
- koszt pokonywania trudności przy usuwaniu przypadkowych przeszkód w gruncie,
- wykonanie niezbędnych badań i pomiarów,
- wykonanie niezbędnych uzgodnień,
- uporządkowanie terenu w rejonie prowadzonych robót.
- budowa, utrzymanie przez cały okres prowadzenia robót oraz likwidacja po ich zakończeniu dróg dojazdowych, placów składowych oraz niezbędnej organizacji ruchu.
- koszt zapewnienia niezbędnych czynników produkcji,

- wszystkie inne czynności nieujęte a konieczne do wykonania w ramach niniejszej specyfikacji.

10. PRZEPISY ZWIĄZANE

10.1. Normy

PN-EN ISO 14688-1:2018-05	Rozpoznanie i badania geotechniczne -- Oznaczanie i klasyfikowanie gruntów – Cz. 1: Oznaczanie i opis
PN-EN ISO 14688-2:2018-05	Rozpoznanie i badania geotechniczne -- Oznaczanie i klasyfikowanie gruntów – Cz. 2: Zasady klasyfikowania
PN-98/B-02481	Geotechnika – Terminologia podstawowa, symbole literowe i jednostki miar.
PN-EN 1990:2004/NA:2010	Eurokod. Podstawy projektowania konstrukcji.
PN-EN 1991-2:2007	Eurokod 1: Oddziaływania na konstrukcje. Część 2: Obciążenia ruchome mostów. (+ zmiany)
PN-EN 1997-2:2009	Eurokod 7 – Projektowanie geotechniczne – Część 2: Rozpoznanie i badanie podłoża gruntowego. (+ zmiany)

10.2. Inne dokumenty

- "Wytyczne wykonania robót budowlano-montażowych w zakresie obniżonych temperatur" Instytut Techniki Budowlanej, Warszawa 1988 r.
- Instrukcja DP-T14 o dokonywaniu odbiorów robot drogowych i mostowych realizowanych na drogach zamiejskich krajowych i wojewódzkich z późniejszymi zmianami. GDDP, Warszawa, 1989
 - Normy i materiały wyszczególnione w PN-98/S-02205.

SPECYFIKACJA TECHNICZNA WYKONANIA I ODBIORU ROBÓT BUDOWLANYCH

D-02.03.03.00

Zasypanie obiektu mostowego gruntem i wykonanie nasypów przy obiektach inżynierskich

1. WSTĘP

1.1. Przedmiot Specyfikacji Technicznej Wykonania i Odbioru Robót Budowlanych (STWiORB)

Przedmiotem niniejszej STWiORB są wymagania dotyczące wykonania i odbioru robót ziemnych (zasypek) oraz wykonania stożków nasypów podczas realizacji inwestycji pn.: „Przebudowa drogi powiatowej nr 1004R Zaklików-Borów wraz z przebudową mostu na rzece Sanna”

1.2. Zakres stosowania STWiORB

Specyfikacja Techniczna Wykonania i Odbioru Robót Budowlanych jest stosowana jako dokument dla potrzeb realizacji Robót wymienionych w punkcie 1.1 i 1.3.

1.3. Zakres robót objętych STWiORB

Roboty, których dotyczy specyfikacja, obejmują wszystkie czynności umożliwiające i mające na celu wykonanie robót ziemnych związanych z obiektem jw. i obejmują zasypanie wykopów roboczych, wykonanie nasypów drogowych, wykonanie stożków nasypów oraz wykonaniu zasypek za ścianami przyczółków.

1.4. Określenia podstawowe

1.4.1. Wskaźnik zagęszczenia gruntu - wielkość charakteryzująca stan zagęszczenia gruntu, określona wg wzoru:

$$I_s = \frac{\rho_d}{\rho_{ds}}$$

gdzie:

ρ_d - gęstość objętościowa szkieletu gruntu w nasypie, określona, w gramach na centymetr sześcienny,

ρ_{ds} - maksymalna gęstość objętościowa szkieletu gruntu zagęszczonego wg PN-B-04481, w gramach na centymetr sześcienny.

1.4.2. Wskaźnik różnoziarnistości - wielkość charakteryzująca zagęszczalność gruntów niespoistych, określona wg wzoru:

$$U = \frac{d_{60}}{d_{10}}$$

gdzie:

d_{60} - średnica oczek sita, przez które przechodzi 60 % gruntu [mm],

d_{10} - średnica oczek sita, przez które przechodzi 10 % gruntu [mm].

1.4.3. Wskaźnik odkształcenia gruntu – wielkość charakteryzująca stan zagęszczenia gruntu, określona wg wzoru:

$$I_0 = \frac{E_2}{E_1}$$

gdzie:

I_0 - wskaźnik odkształcenia gruntu,

E_1 - moduł odkształcenia gruntu oznaczony w pierwszym obciążeniu badanej warstwy zgodnie z PN-S-02205,

E_2 - moduł odkształcenia gruntu oznaczony w powtórny obciążeniu badanej warstwy zgodnie z PN-S-02205.

1.4.4. Pozostałe określenia podstawowe są zgodne z obowiązującymi, odpowiednimi polskimi normami i z

definicjami podanymi w STWiORB D-M.00.00.00 „Wymagania ogólne” pkt 1.4.

1.5. Ogólne wymagania dotyczące robót

Ogólne wymagania dotyczące robót podano w STWiORB D-M.00.00.00 „Wymagania ogólne”, pkt 1.5. Przed przystąpieniem do zasypywania obiektu Wykonawca zobowiązany jest do sprawdzenia robót izolacyjnych konstrukcji obiektu jw.

1.6. Wspólny Słownik Zamówień (CPV)

Kody grup, klas i kategorii robót Wspólnego Słownika Zamówień (CPV) dotyczących przedmiotu zamówienia podano w STWiORB D-M.00.00.00 „Wymagania Ogólne”.

2. MATERIAŁY

2.1. Ogólne wymagania dotyczące materiałów

Ogólne wymagania dotyczące materiałów, ich pozyskiwania i składowania, podano w STWiORB D-M.00.00.00 „Wymagania ogólne” pkt 2.

2.2. Materiały do wykonania robót

2.2.1. Zgodność materiałów z dokumentacją projektową

Materiały do wykonania robót powinny być zgodne z ustaleniami dokumentacji projektowej i z STWiORB D-M.00.00.00. punkt 6.7.

2.2.2. Materiały do zasypiania wykopów

Do zasypiania wykopów może być użyty grunt uprzednio z niego wydobyty bez zanieczyszczeń organicznych (np. humus) i budowlanych (np. gruz).

Do zasypywania wykopów i do zasypek należy stosować grunt spełniający następujące wymagania:

a) Zasyпка na całej głębokości:

- zawartość frakcji $\leq 0,063$ $\leq 15\%$
- wskaźnik piaszkowy $\geq 35\%$
- wskaźnik różnoziarnistości ≥ 5
- współczynnika filtracji (metoda Beyer’a), lub wg wzorów empirycznych na podstawie uziarnienia $\geq 5,18$ m/dobę.
- zawartość części organicznych $\leq 2\%$,

b) Nasypy – warstwy górne do 20 cm:

- zawartość frakcji $\leq 0,063$ $\leq 15\%$
- wskaźnik piaszkowy ≥ 35
- wskaźnik różnoziarnistości Cu ≥ 5
- współczynnik filtracji (metoda Beyer’a) $\geq 5,18$ m/dobę.
- zawartość części organicznych $\leq 2\%$,

c) Nasypy – warstwy dolne:

- grunty sypkie (pospółki, piaski, piaski pyłaste) o wskaźniku różnoziarnistości Cu ≥ 3
- grunty spoiste o granicy plastyczności poniżej WL 30%
- zawartość części organicznych $\leq 2\%$,

Materiał stosowany na zasyпки powinien być zgodny z PN-S-02205:1998.

2.2.3. Materiały do wykonania stożków

Stożki nasypów należy wykonać ze żwiru, mieszanki żwiru z piaskiem i piasku co najmniej średnioziarnistego, o wskaźniku różnoziarnistości nie mniejszym od 5, współczynnika filtracji $k_{10} \geq 6 \times 10^{-5}$ m/s, kącie tarcia wewnętrznego $\Phi_u \geq 32^\circ$ oraz wymagany jest wskaźnik zagęszczenia $IS \geq 0,95$ (wg PN-S-02205). Grunty nie mogą być zanieczyszczone gruntami organicznymi (zawartość części organicznych nie powinna przekraczać 2%).

2.2.4. Materiały do wykonania zasyпки za ścianami przyczółków

Zasyпку za ścianami podpór należy wykonać ze żwiru, mieszanki żwiru z piaskiem i piasku co najmniej średnioziarnistego, o wskaźniku różnoziarnistości nie mniejszym od 5, współczynnika filtracji $k_{10} \geq 6 \times 10^{-5}$ m/s, kącie tarcia wewnętrznego $\Phi_u \geq 32^\circ$ oraz wymagany jest wskaźnik zagęszczenia $IS \geq 1,00$ (wg PN-S-02205). Grunty nie mogą być zanieczyszczone gruntami organicznymi (zawartość części organicznych nie powinna przekraczać 2%).

3. SPRZĘT

3.1. Wymagania ogólne dotyczące sprzętu

Ogólne wymagania dotyczące sprzętu podano w STWiORB D-M.00.00.00 „Wymagania ogólne”, pkt 3. Roboty mogą być wykonywane ręcznie lub mechanicznie. Roboty ziemne można wykonać przy użyciu dowolnego typu sprzętu zaakceptowanego przez Inspektora Nadzoru.

4. TRANSPORT

4.1. Wymagania ogólne dotyczące transportu

Ogólne wymagania dotyczące transportu podano w STWiORB D-M.00.00.00 „Wymagania ogólne”, pkt 4. Materiały mogą być przewożone dowolnymi środkami transportu. Zaleca się transport samochodami samowyladowczymi o dużej ładowności. Należy je umieścić równomiernie na całej powierzchni ładunkowej i zabezpieczyć przed spadaniem lub przesuwaniem.

Transport gruntu powinien być tak zorganizowany, aby nie hamował dowozu materiałów na budowę i powinien odbywać się poza prawidłowym klinem odłamu gruntów.

Wyboru środków transportowych należy dokonać na podstawie analizy następujących czynników:

- ilości mas ziemnych,
- odległości transportu,
- szybkości i pojemności środków transportowych,
- ukształtowania terenu,
- wydajności maszyn do odspajania gruntu,
- pory roku i warunków atmosferycznych,
- organizacji robót

5. WYKONANIE ROBÓT

5.1. Ogólne zasady wykonywania robót

Ogólne warunki dotyczące wykonywania robót podano w STWiORB D-M.00.00.00. Przed przystąpieniem do robót, Wykonawca przedstawi Inspektorowi Nadzoru do akceptacji Projekt Technologii i Organizacji Robót oraz Program Zapewnienia Jakości uwzględniający wszystkie warunki, w jakich będą prowadzone Roboty. Roboty te należy wykonywać przy temperaturze powietrza $>5^{\circ}\text{C}$ oraz dodatniej temp. gruntu nasypowego. Za zgodą Inspektora Nadzoru dopuszcza się odstępstwo od powyższych wymagań.

Warstwy zasypki za przyczółkami powinna być wykonana zgodnie z dokumentacją projektową, STWiORB oraz Rozporządzeniem Ministra Transportu i Gospodarki Morskiej z dnia 30 maja 2000 r. w sprawie warunków technicznych, jakim powinny odpowiadać obiekty inżynierskie i ich usytuowanie. Wykonawca może przystąpić do zasypywania po wykonaniu robót konstrukcyjnych i izolacyjnych i po uzyskaniu zezwolenia Inspektora Nadzoru, co powinno być potwierdzone wpisem do dziennika budowy.

5.2. Zasady wykonywania robót

5.2.1. Warunki wykonania zasypki

Dopuszczalne odchyłki od ustaleń projektu nie powinny być większe niż:

0,2% - dla spadków terenu.

Niedopuszczalne jest:

- Wykonywanie zasypek w temperaturze, przy której nie jest możliwe osiągnięcie w nasypie wymaganego wskaźnika zagęszczenia gruntu,
- Wbudowanie w nasyp gruntów przewilgoconych (wykonanie nasypów należy przerwać, jeżeli wilgotność gruntu przekracza wartość dopuszczalną tzn. jest większa od wilgotności optymalnej o więcej niż $\pm 2,0\%$ jej wartości),
- Pozostawienie w okresie deszczowym nie zagęszczonej warstwy do dnia następnego,
- Wykonywanie zasypek w czasie dużych opadów śniegu.

5.2.2. Określenie robót

Zasypywanie wykopów obok przyczółków i ukształtowanie stożków i skarp obok przyczółków oraz zasypywanie przestrzeni wykopów za płytami przejściowymi powinno być wykonane bezpośrednio po zakończeniu przewidzianych do wykonania w nich robót. Układanie i zagęszczanie gruntów powinno być wykonywane warstwami do grubości 0,3 m - przy stosowaniu ubijaków ręcznych i mechanicznych. Niedopuszczalne jest formowanie i zagęszczanie nasypów w granicach klina odłamu - przy użyciu ciężkiego sprzętu np. sypiacza.

5.2.3. Zagęszczanie gruntu

Każda warstwa gruntu jak najszybciej po jej rozłożeniu powinna być zagęszczona z zastosowaniem sprzętu odpowiedniego dla danego rodzaju gruntu oraz występujących warunków. Wilgotność gruntu

zagęszczonego powinna być zbliżona do optymalnej. Jeśli wilgotność jest mniejsza niż 2 % wartości wilgotności optymalnej, zagęszczaną warstwę gruntu należy polewać wodą. Jeżeli wilgotność gruntu jest wyższa od wilgotności optymalnej o ponad 2 % jej wartości, grunt należy osuszyć.

Sposób osuszenia przewilgoconego gruntu powinien być zaakceptowany przez Inspektora Nadzoru.

Wykonawca zobowiązany jest do:

- a) zagęszczenia gruntu warstwami o równej grubości nie większej niż 30 cm,
- b) warstwę zagęszczanego gruntu zagęszczać na całej szerokości.

Wskaźnik zagęszczenia gruntu nie powinien być mniejszy niż:

- 1,03 - dla górnej warstwy nasypu grubości 0,20 m od obrysu robót ziemnych. Za obrys robót ziemnych przyjęto głębokość wszystkich warstw konstrukcyjnych poniżej powierzchni projektowanej nawierzchni,
- 1,00 - dla warstw poniżej głębokości 0,20 m w środkowej części nasypu na połowie jego szerokości,
- 0,95 - dla warstw na stożkach nasypu.

Na całej wysokości ścian przyczółków zasyпка powinna być zagęszczana ręcznie w sposób nie wpływający na prawidłowe odprowadzenie wody. Nasypywanie warstw gruntu i ich zagęszczenie w pobliżu ścian obiektów powinno być dokonywane w taki sposób, aby nie spowodowało uszkodzenia izolacji przeciwwilgociowej.

5.2.4. Informacje dodatkowe:

Zagęszczenie gruntu należy określać za pomocą wskaźnika zagęszczenia I_s wg BN-77/8931-12.

Wilgotność optymalna i maksymalna gęstość objętościowa szkieletu gruntowego powinny być wyznaczane laboratoryjnie. Wilgotność zagęszczanego gruntu powinna być zbliżona do wilgotności optymalnej dla danego gruntu. W przypadku użycia sprzętu wibracyjnego zaleca się ustalenie wilgotności na podstawie prób na poletku doświadczalnym. Jeżeli badania kontrolne wykażą, że zagęszczenie warstwy nie jest wystarczające, to Wykonawca powinien spulchnić warstwę, doprowadzić grunt do wilgotności optymalnej i powtórnie zagęścić.

Jeżeli warstwa gruntu nie zagęszczona ulega przewilgoceniu, a Wykonawca nie potrafi jej osuszyć i zagęścić w czasie zaakceptowanym przez Inspektora Nadzoru, to Inspektor Nadzoru może nakazać usunięcie wadliwej warstwy. Osuszenie można przeprowadzić w sposób mechaniczny lub chemiczny, tj. poprzez wymieszanie gruntu z wapnem (palonym lub hydratyzowanym).

Przy zagęszczaniu gruntu nasypowego należy przestrzegać następujących zasad:

- rozścielać grunt warstwami o równej grubości – sposobem ręcznym lub lekkim sprzętem mechanicznym,
- warstwę nasypanego gruntu zagęszczać na całej powierzchni, przy jednakowej liczbie przejść urządzenia zagęszczającego,
- prowadzić zagęszczanie od krawędzi ku środkowi nasypu.

W okresie deszczy i mrozów należy przestrzegać następujących ograniczeń:

- wykonanie zasypek należy przerwać, jeżeli wilgotność gruntu przekracza wartość dopuszczalną, tzn. jest różna od wilgotności optymalnej o więcej niż $\pm 2,0$ % jej wartości,
- niedopuszczalne jest wykonywanie zasypek w temperaturze, przy której nie jest możliwe osiągnięcie wymaganego wskaźnika zagęszczenia gruntu,
- wykonywanie zasypek należy przerwać w czasie dużych opadów śniegu; przed wznowieniem prac należy usunąć śnieg z powierzchni zasypywanego wykopu.

W przypadku oceny nośności powierzchni, dopuszcza się możliwość zastępczego oznaczenia dynamicznego modułu odkształcenia podłoża E_{vd} płytą dynamiczną wg ZTV E-StB i IBDiM „Badanie i ustalanie zależności korelacyjnych dla oceny stanu zagęszczenia i nośności gruntów niespoistych płytą dynamiczną. Warszawa 2005”. Płytę dynamiczną można stosować wyłącznie po uwzględnieniu właściwych dla metody ograniczeń w zakresie stosowności. Płytę dynamiczną można stosować tylko dla gruntów jednorodnych, niespoistych, o uziarnieniu do 63 mm i w zakresie $E_{vd}=15\div 70$ MPa.

5.3. Roboty wykończeniowe

Roboty wykończeniowe powinny być zgodne z dokumentacją projektową i STWiORB. Do robót wykończeniowych należą prace związane z dostosowaniem wykonanych robót do warunków budowy obiektu i roboty porządkujące.

5.4. Zakres robót

W zakres robót wchodzi zasypanie wykopów roboczych, zasypanie przestrzeni w sąsiedztwie podpór oraz wykonanie stożków nasypu. Nasypywanie warstw gruntu i ich zagęszczenie w pobliżu ścian obiektów powinno być dokonywane w taki sposób, jak określono w p. 5.2.

6. KONTROLA JAKOŚCI ROBÓT

6.1. Ogólne zasady kontroli jakości robót

Ogólne zasady kontroli jakości robót podano w STWiORB D-M.00.00.00 „Wymagania ogólne”, pkt 6.

Sprawdzenie i kontrola w czasie wykonywania robót oraz po ich zakończeniu powinny podlegać następujące sprawy:

- zgodność z dokumentacją techniczną,
- odwodnienie terenu,
- wykonanie zasypek,
- zagęszczenia zasypek z częstotliwością 1 badanie z każdej strony obiektu dla każdej warstwy zagęszczanej.

Badania należy przeprowadzić w czasie odbiorów częściowych i odbioru końcowego robót. Tolerancje przy wymiarach nasypów - tolerancja grubości poszczególnych warstw zasypki ± 2 cm. Na podstawie wyników badań należy sporządzić protokoły odbioru robót częściowych i końcowych. Roboty zanikające należy wpisać do dziennika budowy. Jeżeli wszystkie w/w badania dały wyniki pozytywne, wykonane roboty ziemne należy uznać za zgodne z wymaganiami STWiORB.

6.2. Badania przydatności gruntów

Badania powinny być prowadzone na próbkach pobranych z każdej partii przeznaczonej do wbudowania w korpus ziemny, pochodzącej z nowego źródła, jednak nie rzadziej niż 1 raz na 3000 m³ gruntu. W każdym badaniu należy określić:

- analizę sitową wg PN-88/B-04481 lub PN-EN 933-1:2012 lub PKN-CEN ISO/TS 17892-4:2009
- zawartość części organicznych metodą wypalania wg PN-88/B-04481,
- wilgotność naturalną wg PN-EN ISO 17892-1 lub wg PN-88/B-04481
- wilgotność optymalną i maksymalną gęstość objętościową szkieletu gruntowego wg PN-88/B-04481 lub PN-EN ISO 17892-11:2019-05
- wskaźnika piaskowy SE4 wg PN-EN 933-8:2012 Zał. A
- współczynnik filtracji - określony na podstawie krzywej uziarnienia w oparciu o wzory empiryczne (np. USBSC „amerykański”, Beyera, Slichtera, Hazena) lub w przypadkach wątpliwych i spornych metodą bezpośrednią wg PN-55/B-04492,
- wskaźnik różnoziarnistości

6.3. Badanie wskaźnika zagęszczenia gruntu

Tabela 1. Minimalne wartości wskaźnika zagęszczenia gruntu I_s w nasypach i zasypkach:

Strefa nasypu i zasypek	Minimalna wartość I_s dla:
Górna warstwa o grubości 20 cm	1,03
Niżej leżące warstwy do głębokości od powierzchni robót ziemnych: 1,2 m	1,0
Warstwy od powierzchni robót ziemnych poniżej: 1,2 m	1,0

Wyjątek stanowią stożki, w których wskaźnik zagęszczenia powinien być nie mniejszy niż 0,95. Wyniki kontroli należy wpisywać do dokumentów kontrolnych. Prawidłowość zagęszczenia konkretnej warstwy powinna być potwierdzona przez Inspektora Nadzoru wpisem w Dzienniku Budowy.

6.4. Sprawdzenie zagęszczenia zasypek i nasypów

Sprawdzenie zagęszczenia polega na skontrolowaniu zgodności wartości wskaźnika zagęszczenia I_s z wartościami podanymi w p. 6.3. Oznaczenie wskaźnika zagęszczenia należy prowadzić wg BN-77/8931-12. Zagęszczenie należy kontrolować zgodnie z poleceniami Inspektora Nadzoru, jednak nie rzadziej niż 1 raz w trzech punktach dla każdej warstwy. Prawidłowość zagęszczenia konkretnej warstwy musi być potwierdzona przez Inspektora Nadzoru wpisem do Dziennika Budowy. Wszystkie badania muszą spełniać wymagania STWiORB.

W przypadku oceny nośności powierzchni metodą zastępczego oznaczenia dynamicznego modułu odkształcenia E_{vd} płytą dynamiczną zgodnie z pkt 5.2.4. podłoże nawierzchni należy kontrolować nie rzadziej niż 1 raz w trzech punktach dla każdej warstwy.

7. OBMIAR ROBÓT

7.1. Wymagania ogólne dotyczące obmiaru robót

Jednostką obmiarową robót ziemnych objętą niniejszą STWiORB jest 1 m³(metr sześcienny) zagęszczonego do odpowiedniego wskaźnika I_s . Ilość robót określa się na podstawie projektu z uwzględnieniem zmian zaaprobowanych przez Inspektora Nadzoru i sprawdzonych w naturze.

8. ODBIÓR ROBÓT

8.1. Wymagania ogólne dotyczące odbioru robót

Ogólne zasady odbioru robót podano w STWiORB D-M.00.00.00 "Wymagania ogólne". Odbiór robót

zanikających i ulegających zakryciu - wg STWiORB D-M.00.00.00. Odbiór (częściowy) końcowy - wg STWiORB D-M.00.00.00. Podstawą odbioru robót są przeprowadzone badania kontrolne, na ich zgodność z Dokumentacją Projektową, STWiORB i poleceniami Inspektora Nadzoru.

Jeżeli choć jeden wynik badania jest negatywny, wykonane roboty należy uznać za niezgodne z wymaganiami Kontraktu. Wykonawca zobowiązany jest doprowadzić roboty zasypkowe do zgodności z wymaganiami i zgłosić je do ponownego odbioru.

9. PODSTAWA PŁATNOŚCI.

9.1. Wymagania ogólne dotyczące podstaw płatności

Zasady ogólne podano w STWiORB D-M.00.00.00.

Płatność zgodnie z p. 7 na podstawie obmiaru i po odbiorze jakościowym.

Cena jednostkowa obejmuje:

- opracowanie Projektu Technologii i Organizacji Robót oraz Programu Zapewnienia Jakości,
- roboty pomiarowe,
- dostarczenie gruntu i wody,
- przygotowanie podłoża pod nasypy poprzez schodkowanie skarp;
- zasypanie i zagęszczenie gruntu sposobem ręcznym i mechanicznym,
- składowanie gruntu z dokopu,
- wbudowanie dostarczonego gruntu w nasyp,
- zagęszczenie gruntu,
- profilowanie powierzchni nasypu i skarp,
- wyprofilowanie skarp ukopu i dokopu,
- rekultywację dokopu i terenu przyległego do drogi,
- odwodnienie terenu robót,
- koszt zabezpieczenia skarp nasypów przed rozmywaniem na czas budowy do czasu wykonania umocnienia stożków, a następnie ich rozebranie,
- wykonanie dróg dojazdowych na czas budowy ich utrzymanie i rozbiórka,
- dowieszenie i odwieszenie sprzętu,
- uporządkowanie terenu.
- pomiar inwentaryzacji geodezyjnej
- wykonanie niezbędnych badań i pomiarów,
- zakup, dostarczenie i składowanie potrzebnych materiałów,
- wykonanie utrzymania i rozbiórka niezbędnego oznakowania robót,
- koszt zapewnienia niezbędnych czynników produkcji,
- wszystkie inne czynności nieujęte a konieczne do wykonania w ramach niniejszej specyfikacji.

10. PRZEPISY ZWIĄZANE

10.1. Normy

PN-98/S-02205	Drogi samochodowe. Roboty ziemne. Wymagania i badania.
PN-88/B-04481	Grunty budowlane. Badanie próbek gruntu.
PN-98/B-02481	Geotechnika. Terminologia podstawowa, symbole literowe i jednostki miar
PN-EN 1990:2004/NA:2010	Eurokod. Podstawy projektowania konstrukcji.
PN-S-02205:1998	Drogi samochodowe -- Roboty ziemne -- Wymagania i badania
PN-EN 933-1:2012	Badania geometrycznych właściwości kruszyw – Oznaczanie składu ziarnowego. Metoda przesiewania. (+ zmiany)
PN-EN 1744-1:2013	Badania chemicznych właściwości kruszyw – Część 1: Analiza chemiczna (oryg.)
PN-98/B-02481	Geotechnika - Terminologia podstawowa, symbole literowe i jednostki miar
PN-EN 933-8:2012	Zał. A – Ocena zawartości drobnych cząstek - Badanie wskaźnika piaskowego (SE ₄)
PN-EN 1997-2:2009	Eurokod 7 - Projektowanie geotechniczne - Część 2: Rozpoznanie i badanie podłoża gruntowego
PN-EN ISO 14688-1:2018	Badania geotechniczne - Oznaczanie i klasyfikowanie gruntów - Część 1: Oznaczanie i opis
PN-55/B-04492	Grunty budowlane - Badania właściwości fizycznych - Oznaczanie wskaźnika wodoprzepuszczalności
PN-EN ISO 17892-4:2017-01	Rozpoznanie i badania geotechniczne -- Badania laboratoryjne gruntów – Cz. 4: Badanie uziarnienia gruntów

10.2. Inne dokumenty

- "Wytyczne wykonania robót budowlano-montażowych w zakresie obniżonych temperatur" Instytut Techniki Budowlanej, Warszawa 1988 r.
- Instrukcja DP-T14 o dokonywaniu odbiorów robót drogowych i mostowych realizowanych na drogach zamiejskich krajowych i wojewódzkich z późniejszymi zmianami. GDDP, Warszawa, 1989
- Normy i materiały wyszczególnione w PN-98/S-02205.
- IBDiM „Badanie i ustalanie zależności korelacyjnych dla oceny stanu zagęszczenia i nośności gruntów niespoistych płytą dynamiczną. Warszawa 2005”.
- Katalog typowych konstrukcji nawierzchni podatnych i półsztywnych, z dnia 16.06.2014 r – Załącznik do zarządzenia Nr 31 Generalnego Dyrektora Dróg Krajowych i Autostrad.

SPECYFIKACJA TECHNICZNA WYKONANIA I ODBIORU ROBÓT BUDOWLANYCH

D-03.00.00.00

Odwodnienie

D-03.02.01.00

Kanalizacja deszczowa

1. WSTĘP

1.1. Przedmiot Specyfikacji Technicznej Wykonania i Odbioru Robót Budowlanych (STWiORB)

Przedmiotem niniejszej STWiORB są wymagania dotyczące wykonania i odbioru robót związanych z wykonaniem systemu odwodnienia drogi/mostu realizowanych w ramach inwestycji pn.: „Przebudowa drogi powiatowej nr 1004R Zaklików-Borów wraz z przebudową mostu na rzece Sanna”

1.2. Zakres stosowania STWiORB

Specyfikacja techniczna jest stosowana jako dokument przetargowy i kontraktowy przy zlecaniu i realizacji robót wymienionych w pkt. 1.1. i 1.3.

1.3. Zakres robót objętych STWiORB

Ustalenia zawarte w niniejszej specyfikacji dotyczą zasad prowadzenia robót związanych z wykonaniem elementów kanalizacji deszczowej przy przebudowie mostu wraz z dojazdami (odcinkiem drogi powiatowej).

1.4. Określenia podstawowe

1.4.1. Kanalizacja deszczowa - sieć kanalizacyjna zewnętrzna przeznaczona do odprowadzania wód opadowych.

1.4.2. Kanały

1.4.2.1. Kanał - liniowa budowla przeznaczona do grawitacyjnego odprowadzania wód.

1.4.2.2. Kanał deszczowy - kanał przeznaczony do odprowadzania wód opadowych.

1.4.2.3. Przykanalik - kanał przeznaczony do połączenia wpustu deszczowego z siecią kanalizacji deszczowej.

1.4.2.4. Kanał zbiorczy - kanał przeznaczony do zbierania wód z co najmniej dwóch kanałów bocznych.

1.4.2.5. Kolektor główny - kanał przeznaczony do zbierania wód z kanałów oraz kanałów zbiorczych i odprowadzenia ich do odbiornika.

1.4.2.6. Kanał nieprzelazowy - kanał zamknięty o wysokości wewnętrznej mniejszej niż 1,0 m.

1.4.2.7. Kanał przelazowy - kanał zamknięty o wysokości wewnętrznej równej lub większej niż 1,0 m.

1.4.3. Urządzenia (elementy) uzbrojenia sieci

1.4.3.1. Studzienka kanalizacyjna - studzienka rewizyjna - na kanale nieprzelazowym przeznaczona do kontroli i prawidłowej eksploatacji kanałów.

1.4.3.2. Studzienka przelotowa - studzienka kanalizacyjna zlokalizowana na załamaniach osi kanału w planie, na załamaniach spadku kanału oraz na odcinkach prostych.

1.4.3.3. Studzienka połączeniowa - studzienka kanalizacyjna przeznaczona do łączenia co najmniej dwóch kanałów dopływowych w jeden kanał odpływowy.

1.4.3.4. Studzienka kaskadowa (spadowa) - studzienka kanalizacyjna mająca dodatkowy przewód pionowy umożliwiający wytrącenie nadmiaru energii wód, spływających z wyżej położonego kanału dopływowego do niżej położonego kanału odpływowego.

1.4.3.5. Studzienka bezwłazowa - ślepa - studzienka kanalizacyjna przykryta stropem bez otworu włazowego, spełniająca funkcje studzienki połączeniowej.

1.4.3.6. Komora kanalizacyjna - komora rewizyjna na kanale przełazowym przeznaczona do kontroli i prawidłowej eksploatacji kanałów.

1.4.3.7. Komora połączeniowa - komora kanalizacyjna przeznaczona do łączenia co najmniej dwóch kanałów dopływowych w jeden kanał dopływowy.

1.4.3.8. Komora spadowa (kaskadowa) - komora mająca pochylnię i zagłębienie dna umożliwiające wytrącenie nadmiaru energii wód spływających z wyżej położonego kanału dopływowego.

1.4.3.9. Wylot wód - element na końcu kanału odprowadzającego ścieki do odbiornika.

1.4.3.10. Przejście syfonowe - jeden lub więcej zamkniętych przewodów kanalizacyjnych z rur żeliwnych, stalowych lub żelbetonowych pracujących pod ciśnieniem, przeznaczonych do przepływu wód pod przeszkodą na trasie kanału.

1.4.3.11. Zbiornik retencyjny - obiekt budowlany na sieci kanalizacyjnej przeznaczony do okresowego zatrzymania części wód opadowych i zredukowania maksymalnego natężenia przepływu.

1.4.3.12. Przepompownia wód - obiekt budowlany wyposażony w zespoły pompowe, instalacje i pomocnicze urządzenia techniczne, przeznaczone do przepompowywania wód z poziomu niższego na wyższy.

1.4.3.13. Wpust deszczowy - urządzenie do odbioru wód opadowych, spływających do kanału z utwardzonych powierzchni terenu.

1.4.4. Elementy studzienek i komór

1.4.4.1. Komora robocza - zasadnicza część studzienki lub komory przeznaczona do czynności eksploatacyjnych. Wysokość komory roboczej jest to odległość pomiędzy rzędną dolnej powierzchni płyty lub innego elementu przykrycia studzienki lub komory, a rzędną spoczniaka.

1.4.4.2. Komin włazowy - szyb połączeniowy komory roboczej z powierzchnią ziemi, przeznaczony do zejścia obsługi do komory roboczej.

1.4.4.3. Płyta przykrycia studzienki lub komory - płyta przykrywająca komorę roboczą.

1.4.4.4. Właz kanałowy - element żeliwny przeznaczony do przykrycia podziemnych studzienek rewizyjnych lub komór kanalizacyjnych, umożliwiający dostęp do urządzeń kanalizacyjnych.

1.4.4.5. Kinetka - wyprofilowany rowek w dnie studzienki, przeznaczony do przepływu w nim ścieków.

1.4.4.6. Spocznik - element dna studzienki lub komory kanalizacyjnej pomiędzy kinetką a ścianą komory roboczej.

1.4.5. Pozostałe określenia podstawowe są zgodne z obowiązującymi, odpowiednimi polskimi normami i z definicjami podanymi w SST D-M-00.00.00 „Wymagania ogólne” pkt 1.4.

1.5. Ogólne wymagania dotyczące robót

Ogólne wymagania dotyczące robót podano w SST D-M-00.00.00 „Wymagania ogólne” pkt 1.5.

2. MATERIAŁY

2.1. Ogólne wymagania dotyczące materiałów

Ogólne wymagania dotyczące materiałów, ich pozyskiwania i składowania podano w SST D-M-00.00.00 „Wymagania ogólne” pkt 2.

2.2. Rury kanałowe

2.2.1. Rury polietylenowe dwuścienne łączone na wcisk, o sztywności obwodowej $SN=8kN/m^2$ i średnicy nominalnej 300 mm.

2.2.2. Rury polietylenowe dwuścienne łączone na wcisk, o sztywności obwodowej $SN=12kN/m^2$ i średnicy nominalnej 200, 250 i 300 mm.

2.3. Studzienki ściekowe

Studnie ściekowe i rewizyjne w tym osadniki i studnie kaskadowe - betonowe

2.3.1. Wpusty uliczne żeliwne

Należy zastosować wpusty uliczne żeliwne typu ciężkiego D-400, które powinny odpowiadać wymaganiom PN-EN 124 oraz PN-EN 1917:2004

2.3.2. Kręgi betonowe prefabrykowane

Na studzienki ściekowe i rewizyjne stosowane są prefabrykowane kręgi betonowe o średnicy od 400 do 1200mm, wysokości 300 - 1000 mm, z betonu klasy B 30 (C25/30), wodoszczelnego W-8 i mrozoodporności F-150, wg KB1-22.2.6 (6) [22].

2.3.3. Pierścienie żelbetowe prefabrykowane

Pierścienie żelbetowe prefabrykowane o średnicy dostosowanej do średnicy studni powinny być wykonane z betonu wibrowanego klasy B 20 (C15/20) zbrojonego stalą StOS.

2.3.4. Płyty żelbetowe prefabrykowane

Płyty żelbetowe prefabrykowane powinny mieć grubość 11 cm i być wykonane z betonu wibrowanego klasy B 20 (C15/20) zbrojonego stalą StOS.

2.3.5. Płyty fundamentowe zbrojone

Płyty fundamentowe zbrojone powinny posiadać grubość 15 cm i być wykonane z betonu klasy B 20 (C15/20).

2.3.6.. Komin włazowy Komin włazowy powinien być wykonany z: – kręgów betonowych lub żelbetowych o średnicy 0,80 m odpowiadających wymaganiom BN-86/8971-08 [19],

2.3.7. Włazy kanałowe

Włazy kanałowe należy wykonywać jako: – włazy żeliwne typu ciężkiego odpowiadające wymaganiom PN-EN 124 [1] umieszczane w korpusie drogi, – włazy żeliwne typu lekkiego odpowiadające wymaganiom PN-EN 124 [1] umieszczane poza korpusem drogi.

2.3.8. Stopnie złazowe żeliwne odpowiadające wymaganiom PN-EN 13101 [8].

2.3.9. Kruszywo na podsypkę Podsypka może być wykonana z tłucznia lub żwiru grubości 7 cm. Użyty materiał na podsypkę powinien odpowiadać wymaganiom stosownych norm, np. PN-B-06712 [7], PN-B-11111 [3], PN-B-11112 [4].

2.4. Przykanaliki

2.4.1. Przykanaliki, kolektory

Należy zastosować przykanaliki/kolektory z rur z tworzywa sztucznego o średnicy zgodnej z dokumentacją projektową i sztywności obwodowej SN=8 kN/m² (wyloty z przykanalikami DN200 oraz kolektory DN300 poza obszarem jezdni drogi) oraz SN=12kN/m² (kolektor DN300 w obszarze jezdni drogi) zgodnie z dokumentacją projektową.

2.5. Beton

Beton hydrotechniczny B-30 (C25/30) powinien odpowiadać wymaganiom BN-62/6738-07 [17].

2.6. Zaprawa cementowa

Zaprawa cementowa powinna odpowiadać wymaganiom PN-B-06265:2018-10 [7].

2.7. Składowanie materiałów

2.7.1. Rury kanałowe

Rury można składować na otwartej przestrzeni, układając je w pozycji leżącej jedno- lub wielowarstwowo, albo w pozycji stojącej. Powierzchnia składowania powinna być utwardzona i zabezpieczona przed gromadzeniem się wód opadowych. W przypadku składowania poziomego pierwszą warstwę rur należy ułożyć na podkładach drewnianych. Podobnie na podkładach drewnianych należy układać wyroby w pozycji stojącej i jeżeli powierzchnia składowania nie odpowiada ww. wymaganiom. Wykonawca jest zobowiązany układać rury według poszczególnych grup, wielkości i gatunków w sposób zapewniający stateczność oraz umożliwiający dostęp do poszczególnych stosów lub pojedynczych rur.

2.7.2. Kręgi

Kręgi można składować na powierzchni nieutwardzonej pod warunkiem, że nacisk kręgów przekazywany na grunt nie przekracza 0,5 MPa. Przy składowaniu wyrobów w pozycji wbudowania wysokość składowania nie powinna przekraczać 1,8 m. Składowanie powinno umożliwiać dostęp do poszczególnych stosów wyrobów lub pojedynczych kręgów.

2.7.4. Wpusty żeliwne

Skrzynki lub ramki wpustów mogą być składowane na otwartej przestrzeni, na paletach w stosach o wysokości maksimum 1,5 m.

2.7.5. Kruszywo

Kruszywo należy składować na utwardzonym i odwodnionym podłożu w sposób zabezpieczający je przed zanieczyszczeniem i zmieszaniem z innymi rodzajami i frakcjami kruszyw.

2.7.6. Wylot kanalizacji

Należy stosować prefabrykowany betonowy wylot kanalizacyjny dostosowany do średnicy kolektora zgodnie z dokumentacją projektową ułożony na fundamencie kruszywowym lub wykonać wylot z betonu min C25/30 na placu budowy. Wymagania dla betonu wg STWiORB M - 13.01.00.00.

3. SPRZĘT

3.1. Ogólne wymagania dotyczące sprzętu

Ogólne wymagania dotyczące sprzętu podano w SST D-M-00.00.00 „Wymagania ogólne” pkt 3.

3.2. Sprzęt do wykonania kanalizacji deszczowej

Wykonawca przystępujący do wykonania kanalizacji deszczowej powinien wykazać się możliwością korzystania z następującego sprzętu:

- * żurawi budowlanych samochodowych,
- * koparek przedsiębiornych lub podsiębiernych,
- * spycharek kołowych lub gąsiennicowych,
- * sprzętu do zagęszczania gruntu,
- * wciągarek mechanicznych,
- * beczkowozów.

4. TRANSPORT

4.1. Ogólne wymagania dotyczące transportu

Ogólne wymagania dotyczące transportu podano w SST D-M-00.00.00 „Wymagania ogólne” pkt 4.

4.2. Transport rur kanałowych

Rury, zarówno kamionkowe jak i betonowe, mogą być przewożone dowolnymi środkami transportu w sposób zabezpieczający je przed uszkodzeniem lub zniszczeniem. Wykonawca zapewni przewóz rur w pozycji poziomej wzdłuż środka transportu, z wyjątkiem rur betonowych o stosunku średnicy nominalnej do długości, większej niż 1,0 m, które należy przewozić w pozycji pionowej i tylko w jednej warstwie. Wykonawca zabezpieczy wyroby przewożone w pozycji poziomej przed przesuwaniem i przetaczaniem pod wpływem sił bezwładności występujących w czasie ruchu pojazdów. Przy wielowarstwowym układaniu rur górna warstwa nie może przewyższać ścian środka transportu o więcej niż 1/3 średnicy zewnętrznej wyrobu (rury kamionkowe nie wyżej niż 2 m). Pierwszą warstwę rur kielichowych należy układać na podkładach drewnianych, zaś poszczególne warstwy w miejscach stykania się wyrobów należy przekładać materiałem wyściółkowym (o grubości warstwy od 2 do 4 cm po ugnieceniu).

4.3. Transport kręgów

Transport kręgów powinien odbywać się samochodami w pozycji wbudowania lub prostopadle do pozycji wbudowania. Dla zabezpieczenia przed uszkodzeniem przewożonych elementów, Wykonawca dokona ich usztywnienia przez zastosowanie przekładek, rozporów i klinów z drewna, gumy lub innych odpowiednich materiałów. Podnoszenie i opuszczanie kręgów o średnicach 1,2 m i 1,4 m należy wykonywać za pomocą minimum trzech lin zawiesia rozmieszczonych równomiernie na obwodzie prefabrykatu.

4.4. Transport wpustów żeliwnych

Skrzynki lub ramki wpustów mogą być przewożone dowolnymi środkami transportu w sposób zabezpieczony przed przesuwaniem się podczas transportu.

4.5. Transport mieszanki betonowej

Do przewozu mieszanki betonowej Wykonawca zapewni takie środki transportowe, które nie spowodują segregacji składników, zmiany składu mieszanki, zanieczyszczenia mieszanki i obniżenia temperatury przekraczającej granicę określoną w wymaganiach technologicznych.

4.6. Transport kruszyw

Kruszywa mogą być przewożone dowolnymi środkami transportu, w sposób zabezpieczający je przed zanieczyszczeniem i nadmiernym zawilgoceniem.

4.7. Transport cementu i jego przechowywanie

Transport cementu i przechowywanie powinny być zgodne z BN-88/6731-08 [16].

5. WYKONANIE ROBÓT

5.1. Ogólne zasady wykonania robót

Ogólne zasady wykonania robót podano w SST D-M-00.00.00 „Wymagania ogólne” pkt 5.

5.2. Roboty przygotowawcze

Przed przystąpieniem do robót Wykonawca dokona ich wytyczenia i trwale oznaczy je w terenie za pomocą kołków osiowych, kołków świadków i kołków krawędziowych. W przypadku niedostatecznej ilości reperów stałych, Wykonawca wbuduje repery tymczasowe (z rzędnymi sprawdzonymi przez służby geodezyjne), a szkice sytuacyjne reperów i ich rzędne przekaze Inżynierowi.

5.3. Roboty ziemne

Wykopy należy wykonać jako wykopy otwarte obudowane. Metody wykonania robót - wykopu (ręcznie lub mechanicznie) powinny być dostosowane do głębokości wykopu, danych geotechnicznych oraz posiadanego sprzętu mechanicznego. Wykop należy rozpocząć od najniższego punktu budowlanego kanału i prowadzić w kierunku przeciwnym do spadku kanału. Szerokość wykopu uwarunkowana jest zewnętrznymi wymiarami kanału, do których dodaje się obustronnie 0,4 m jako zapas potrzebny na deskowanie ścian i uszczelnienie styków. Deskowanie ścian należy prowadzić w miarę jego głębienia. Wydobyty grunt z wykopu powinien być wywieziony przez Wykonawcę na odkład. Przy wykonywaniu wykopu należy przy udziale Inżyniera sprawdzić czy charakter gruntu odpowiada wykonaniu kanalizacji wg Dokumentacji Projektowej. Wykop należy wykonać o ścianach pionowych umocnionych zgodnie z normami. Napotkane w obrębie wewnętrznym wykopu przewody i kable należy zabezpieczyć według wymagań administratorów tych urządzeń. Dno wykopu powinno być równe i wykonane ze spadkiem ustalonym w dokumentacji projektowej, przy czym dno wykopu Wykonawca wykona na poziomie wyższym od rzędnej projektowanej o 0,20 m. Zdjęcie pozostawionej warstwy 0,20 m gruntu powinno być wykonane bezpośrednio przed ułożeniem przewodów rurowych. Zdjęcie tej warstwy Wykonawca wykona ręcznie lub w sposób uzgodniony z Inżynierem. W gruntach skalistych dno wykopu powinno być wykonane od 0,10 do 0,15 m głębiej od projektowanego poziomu dna.

5.4. Przygotowanie podłoża

W gruntach suchych piaszczystych, żwirowo-piaszczystych i piaszczysto-gliniastych podłożem jest grunt naturalny o nienaruszonej strukturze dna wykopu. W gruntach nawodnionych (odwadnianych w trakcie robót) podłoże należy wykonać z warstwy tłucznia lub żwiru z piaskiem o grubości od 15 do 20 cm łącznie z ułożonymi sączkami odwadniającymi. Dla przewodów o średnicy powyżej 0,50 m, na warstwie odwadniającej należy wykonać fundament betonowy, zgodnie z dokumentacją projektową lub zaleceniami Inżyniera. W gruntach skalistych gliniastych lub stanowiących zbite iły należy wykonać podłoże z pospółki, żwiru lub tłucznia o grubości od 15 do 20 cm. Dla przewodów o średnicy powyżej 0,50 m należy wykonać fundament betonowy zgodnie z dokumentacją projektową lub STWiORB.

5.5. Roboty montażowe

5.5.1. Studzienki ściekowe

Studzienki ściekowe, przeznaczone do odprowadzania wód opadowych z jezdni dróg, powinny być z wpustem jezdniowym z żeliwną kratką ściekową. Kierunek montażu kratki musi być zgodny z oznakowaniem na kratce lub instrukcją producenta kratki. Wymiary kratki ściekowej wg przyjętego systemu wykonawcy, zaakceptowane przez Inżyniera, nie mniejsze niż 300 x 300mm.

Krata ściekowa wpustu powinna być usytuowana w ścieku jezdni, przy czym wierzch kraty powinien być usytuowany 0,5 - 1 cm poniżej krawędzi jezdni. Lokalizacja studzienek wg dokumentacji projektowej.

5.5.2. Izolacje

Rury betonowe i żelbetowe użyte do budowy kanalizacji powinny być zabezpieczone przed korozją, zgodnie z zasadami zawartymi w „Instrukcji zabezpieczania przed korozją konstrukcji betonowych” opracowanej przez Instytut Techniki Budowlanej w 1986 r. [21]. Zabezpieczenie rur kanałowych polega na powleczeniu ich zewnętrznej i wewnętrznej powierzchni warstwą izolacyjną asfaltową, posiadającą aprobatę techniczną, wydaną przez upoważnioną jednostkę. Studzienki zabezpiecza się przez posmarowanie z zewnątrz izolacją bitumiczną. Dopuszcza się stosowanie innego środka izolacyjnego uzgodnionego z Inżynierem. W środowisku słabo agresywnym, niezależnie od czynnika agresji, studzienki należy zabezpieczyć przez zagruntowanie izolacją asfaltową oraz trzykrotne posmarowanie lepikiem asfaltowym stosowanym na gorąco wg PN-C-96177 [8]. W środowisku silnie agresywnym (z uwagi na dużą różnorodność i bardzo duży przedział natężenia czynnika agresji) sposób zabezpieczenia rur przed korozją Wykonawca uzgodni z Inżynierem.

5.5.3. Zasypanie wykopów i ich zagęszczenie

Zasypywanie rur w wykopie należy prowadzić warstwami grubości 20 cm. Materiał zasypkowy powinien być równomiernie układany i zagęszczany po obu stronach przewodu. Wskaźnik zagęszczenia powinien być zgodny z określonym w STWiORB – zasypanie wykopów. Rodzaj gruntu do zasypywania wykopów Wykonawca uzgodni z Inżynierem.

6. KONTROLA JAKOŚCI ROBÓT

6.1. Ogólne zasady kontroli jakości robót

Ogólne zasady kontroli jakości robót podano w SST D-M-00.00.00 „Wymagania ogólne” pkt 6.

6.2. Kontrola, pomiary i badania

6.2.1. Badania przed przystąpieniem do robót

Wszystkie użyte materiały powinny posiadać aprobaty techniczne lub certyfikaty CE lub B.

6.2.2. Kontrola, pomiary i badania w czasie robót

Wykonawca jest zobowiązany do stałej i systematycznej kontroli prowadzonych robót w zakresie i z częstotliwością określoną w niniejszej STWiORB i zaakceptowaną przez Inżyniera. W szczególności kontrola powinna obejmować:

- * sprawdzenie rzędnych założonych ław celowniczych w nawiązaniu do podanych stałych punktów wysokościowych z dokładnością do 1 cm,
- * badanie zabezpieczenia wykopów przed zalaniem wodą,
- * badanie i pomiary szerokości, grubości i zagęszczenia wykonanej warstwy podłoża z kruszywa mineralnego lub betonu,
- * badanie odchylenia osi kolektora,
- * sprawdzenie zgodności z dokumentacją projektową założenia przewodów i studzienek,
- * badanie odchylenia spadku kolektora deszczowego,
- * sprawdzenie prawidłowości ułożenia przewodów,
- * sprawdzenie prawidłowości uszczelniania przewodów,
- * badanie wskaźników zagęszczenia poszczególnych warstw zasypu,
- * sprawdzenie rzędnych posadowienia studzienek ściekowych (kratek) i pokryw włazowych,
- * sprawdzenie zabezpieczenia przed korozją.

6.2.3. Dopuszczalne tolerancje i wymagania

- * odchylenie odległości krawędzi wykopu w dnie od ustalonej w planie osi wykopu nie powinno wynosić więcej niż ± 5 cm,
- * odchylenie wymiarów w planie nie powinno być większe niż 0,1 m,
- * odchylenie grubości warstwy podłoża nie powinno przekraczać ± 3 cm,
- * odchylenie szerokości warstwy podłoża nie powinno przekraczać ± 5 cm,
- * odchylenie kolektora rurowego w planie, odchylenie odległości osi ułożonego kolektora od osi przewodu ustalonej na ławach celowniczych nie powinna przekraczać ± 5 mm,
- * odchylenie spadku ułożonego kolektora od przewidzianego w projekcie nie powinno przekraczać -5% projektowanego spadku (przy zmniejszonym spadku) i +10% projektowanego spadku (przy zwiększonym spadku),
- * wskaźnik zagęszczenia zasypki wykopów powinien być zgodny z pkt 5.5.3. Należy wykonać po min. 1 badaniu wskaźnika zagęszczenia na wbudowywanych wpustach drogowych wraz z przykanalikami. W przypadku dłuższych odległości kanału należy wykonać po 1 badaniu na każde 10m kolektora/przykanalika.
- * rzędne kratek ściekowych i pokryw studzienek powinny być wykonane z dokładnością do ± 5 mm.

7. OBMIAR ROBÓT

7.1. Ogólne zasady obmiaru robót

Ogólne zasady obmiaru robót podano w SST D-M-00.00.00 „Wymagania ogólne” pkt 7.

7.2. Jednostka obmiarowa

Jednostką obmiarową jest:

- szt. (sztuka) wykonanej i wyregulowanej pionowo studzienki ściekowej z osadnikiem wraz z wpustem żeliwnym
- m. (metr) wykonanej i wyregulowanej studni (o odpowiedniej średnicy) połączeniowej, studni kaskadowej, rewizyjnej
- m (metr) wykonanej kanalizacji (kolektora, przykanalika) o odpowiedniej średnicy oraz wytrzymałości,
- szt. (sztuka) – wykonanego wylotu kolektora (betonowego),

8. ODBIÓR ROBÓT

8.1. Ogólne zasady odbioru robót

Ogólne zasady odbioru robót podano w SST D-M-00.00.00 „Wymagania ogólne” pkt 8. Roboty uznaje się za wykonane zgodnie z dokumentacją projektową, STWiORB i wymaganiami Inżyniera, jeżeli wszystkie pomiary i badania z zachowaniem tolerancji wg pkt 6 dały wyniki pozytywne.

8.2. Odbiór robót zanikających i ulegających zakryciu

Odbiorowi robót zanikających i ulegających zakryciu podlegają:

- * wykonane pierścieni odciążających,
- * wykonana izolacja,
- * wykonanie przykanalika,
- * zasypyany i zagęszczony wykop.

Odbiór robót zanikających powinien być dokonany w czasie umożliwiającym wykonanie korekt i poprawek, bez hamowania ogólnego postępu robót..

9. PODSTAWA PŁATNOŚCI

9.1. Ogólne ustalenia dotyczące podstawy płatności

Ogólne ustalenia dotyczące podstawy płatności podano w STWiORB D-M-00.00.00 „Wymagania ogólne” pkt 9.

9.2. Cena jednostki obmiarowej

Cena jednostki obmiarowej poszczególnych pozycji obmiarowych objętych niniejszą specyfikacją obejmuje wszelkie niezbędne czynności do wykonania elementu będącego podstawą danej jednostki wynikające z przyjętego przez Wykonawcę robót systemu kanalizacji drogowej do wbudowania wraz z wykonaniem wylotu do rowu oraz:

- zakup i dostawę materiałów,
- wykonanie niezbędnych projektów technologicznych wykonania poszczególnych elementów,
- wykonanie, utrzymanie i rozbiórkę niezbędnych placów składowych,
- wykonanie, utrzymanie i rozbiórkę niezbędnych dróg dojazdowych,
- wykonanie, utrzymanie i rozbiórkę niezbędnego oznakowania robót,
- wykonanie wszelkich prac towarzyszących związanych z wykonaniem robót będących podstawą każdej z jednostek;
- wykonanie niezbędnych zabezpieczeń i ich rozbiórkę po zakończeniu robót;
- zabezpieczenie wykopów przed napływającą wodą,
- uprzątniecie terenu po zakończeniu wykonywania robót,

wszystkie inne czynności nieujęte a konieczne do wykonania w ramach niniejszej specyfikacji

10. PRZEPISY ZWIĄZANE

10.1. Normy

1. PN-B-06712 Kruszywa mineralne do betonu
2. Załączniki nr 1,2,3 do poz. D-03.01.01a (Remont przepustów pod koroną drogi)
3. PN-B-11111 Kruszywa mineralne. Kruszywa naturalne do nawierzchni drogowych. Żwir i mieszanka

4. PN-B-11112 Kruszywa mineralne. Kruszywa łamane do nawierzchni drogowych
6. PN-B-12751 Kamionkowe rury i kształtki kanalizacyjne. Kształty i wymiary
7. PN-B-06265:2018-10 Beton -- Wymagania, właściwości, produkcja i zgodność
8. PN-C-96177 Lepik asfaltowy bez wypełniaczy stosowany na gorąco
9. PN-H-74051-00 Włazy kanałowe. Ogólne wymagania i badania
10. PN-H-74051-01 Włazy kanałowe. Klasa A (włazy typu lekkiego)
11. PN-H-74051-02 Włazy kanałowe. Klasy B, C, D (włazy typu ciężkiego)
12. PN-H-74080-01 Skrzynki żeliwne wpustów deszczowych. Wymagania i badania
13. PN-EN 1917:2004 Studzienki włazowe i niewłazowe z betonu niezbrojonego, z betonu zbrojonego włóknem stalowym i żelbetowe
14. PN-H-74086 Stopnie żeliwne do studzienek kontrolnych
15. PN-H-74101 Żeliwne rury ciśnieniowe do połączeń sztywnych
16. BN-88/6731-08 Cement. Transport i przechowywanie 17. BN-62/6738-03,04, 07 Beton hydrotechniczny
18. BN-86/8971-06.00, 01 Rury bezciśnieniowe. Kielichowe rury betonowe i żelbetowe „Wipro”
19. BN-86/8971-06.02 Rury bezciśnieniowe. Rury betonowe i żelbetowe
20. BN-86/8971-08 Prefabrykaty budowlane z betonu. Kręgi betonowe i żelbetowe.
20. PN-B-32250 Materiały budowlane. Woda do betonów i zapraw

10.2. Inne dokumenty

21. Instrukcja zabezpieczania przed korozją konstrukcji betonowych opracowana przez Instytut Techniki Budowlanej - Warszawa 1986 r.
22. Katalog budownictwa
KB4-4.12.1.(6) Studzienki połączeniowe (lipiec 1980)
KB4-4.12.1.(7) Studzienki przelotowe (lipiec 1980)
KB4-4.12.1.(8) Studzienki spadowe (lipiec 1980)
KB4-4.12.1.(11) Studzienki ślepe (lipiec 1980)
KB4-3.3.1.10.(1) Studzienki ściekowe do odwodnienia dróg (październik 1983)
KB1-22.2.6.(6) Kręgi betonowe średnicy 50 cm; wysokości 30 lub 60 cm
23. „Katalog powtarzalnych elementów drogowych”. „Transprojekt” - Warszawa, 1979-1982 r.
24. Tymczasowa instrukcja projektowania i budowy przewodów kanalizacyjnych z rur „Wipro”, Centrum Techniki Komunalnej, 1978 r.
25. Wytyczne eksploatacyjne do projektowania sieci i urządzeń sieciowych, wodociągowych i kanalizacyjnych, BPC WiK „Cewok” i BPBBO Miastoprojekt- Warszawa, zaakceptowane i zalecone do stosowania przez Zespół Doradczy ds. procesu inwestycyjnego powołany przez Prezydenta m.st. Warszawy - sierpień 1984 r.

SPECYFIKACJA TECHNICZNA WYKONANIA I ODBIORU ROBÓT BUDOWLANYCH

D-04.00.00.00.

PODBUDOWY

D-04.01.01.00

Korytowanie wraz z profilowaniem i zagęszczeniem podłoża

1. WSTĘP

1.1. Przedmiot Specyfikacji Technicznej Wykonania i Odbioru Robót Budowlanych (STWiORB)

Przedmiotem niniejszej STWiORB są wymagania dotyczące wykonania i odbioru robót związanych z wykonywaniem koryta wraz z profilowaniem i zagęszczeniem podłoża gruntowego w ramach realizacji inwestycji pn.: „Przebudowa drogi powiatowej nr 1004R Zaklików-Borów wraz z przebudową mostu na rzece Sanna”

1.2. Zakres stosowania STWiORB

Specyfikacje Techniczne Wykonania i Odbioru Robót Budowlanych stanowią część Dokumentów Przetargowych i Kontraktowych i należy je stosować w zleceniu i wykonaniu robót opisanych w pkt. 1.1 i 1.3.

1.3. Zakres robót objętych STWiORB

Ustalenia zawarte w niniejszej specyfikacji dotyczą zasad prowadzenia robót związanych z wykonaniem profilowania i zagęszczenia podłoża w gruntach kat. I-VI przy wykonaniu dojazdów do przedmiotowego obiektu inżynierskiego.

1.4. Określenia podstawowe

Stosowane określenia podstawowe są zgodne z obowiązującymi, odpowiednimi polskimi normami oraz z definicjami podanymi w STWiORB 00.00.00.00 „Wymagania ogólne” pkt 1.4.

1.5. Ogólne wymagania dotyczące robót

Ogólne wymagania dotyczące robót podano w STWiORB 00.00.00.00 „Wymagania ogólne” pkt 1.5.

1.6. Wspólny Słownik Zamówień (CPV)

Kody grup, klas i kategorii robót Wspólnego Słownika Zamówień (CPV) dotyczących przedmiotu zamówienia podano w STWiORB D-M.00.00.00 „Wymagania Ogólne”.

2. MATERIAŁY

Nie występują.

3. SPRZĘT

3.1. Ogólne wymagania dotyczące sprzętu

Ogólne wymagania dotyczące sprzętu podano w STWiORB 00.00.00.00 „Wymagania ogólne” pkt 3.

3.2. Sprzęt do wykonania robót

Wykonawca przystępujący do wykonania koryta i profilowania podłoża powinien wykazać się możliwością korzystania z następującego sprzętu:

- równiarek lub spycharek uniwersalnych z ukośnie ustawianym lemieszem; Inżynier może dopuścić wykonanie koryta i profilowanie podłoża z zastosowaniem spycharki z lemieszem ustawionym prostopadle do kierunku pracy maszyny,
- koparek,
- walców statycznych, walców wibracyjnych lub płyt wibracyjnych.

Stosowany sprzęt nie może spowodować niekorzystnego wpływu na właściwości gruntu podłoża.

4. TRANSPORT

4.1. Ogólne wymagania dotyczące transportu

Ogólne wymagania dotyczące transportu podano w STWiORB 00.00.00.00 „Wymagania ogólne” pkt 4.

4.2. Transport materiałów

Wymagania dotyczące transportu materiałów podano w STWiORB 02.00.00.00 „Wymagania ogólne” pkt 4

5. WYKONANIE ROBÓT

5.1. Ogólne zasady wykonania robót

Ogólne zasady wykonania robót podano w STWiORB 00.00.00.00 „Wymagania ogólne” pkt 5.

5.2. Zasady przystąpienia do robót

Wykonawca powinien przystąpić do wykonania profilowania i zagęszczenia podłoża bezpośrednio przed rozpoczęciem robót związanych z wykonaniem warstw nawierzchni. Wcześniejsze przystąpienie do wykonania profilowania i zagęszczenia podłoża, jest możliwe wyłącznie za zgodą Inżyniera/Inspektora Nadzoru, w korzystnych warunkach atmosferycznych. W wykonanym korycie oraz po wyprofilowanym i zagęszczonym podłożu nie może odbywać się ruch budowlany, niezwiązany bezpośrednio z wykonaniem pierwszej warstwy nawierzchni.

5.3. Wykonanie koryta

Paliki lub szpilki do prawidłowego ukształtowania koryta w planie i profilu powinny być wcześniej przygotowane.

Paliki lub szpilki należy ustawiać w osi drogi i w rzędach równoległych do osi drogi lub w inny sposób zaakceptowany przez Inspektora Nadzoru. Rozmieszczenie palików lub szpilek powinno umożliwiać naciągnięcie sznurków lub linek do wytyczenia robót w odstępach nie większych niż co 10 metrów.

Rodzaj sprzętu, a w szczególności jego moc należy dostosować do rodzaju gruntu, w którym prowadzone są roboty i do trudności jego odspojenia.

Koryto można wykonywać ręcznie, gdy jego szerokość nie pozwala na zastosowanie maszyn, na przykład na poszerzeniach lub w przypadku robót o małym zakresie. Sposób wykonania musi być zaakceptowany przez Inspektora Nadzoru. W rejonie kabli teletechnicznych roboty należy wykonywać ręcznie.

Grunt odspoiony w czasie wykonywania koryta powinien być wykorzystany zgodnie z ustaleniami dokumentacji projektowej i STWiORB, tj. odwieziony na odkład w miejsce wskazane przez Inspektora Nadzoru.

Profilowanie i zagęszczenie podłoża należy wykonać zgodnie z zasadami określonymi w pkt. 5.4.

5.4. Profilowanie i zagęszczanie podłoża

Przed przystąpieniem do profilowania podłoże (G1) powinno być oczyszczone ze wszelkich zanieczyszczeń.

Po oczyszczeniu powierzchni podłoża należy sprawdzić, czy istniejące rzędne terenu umożliwiają uzyskanie po profilowaniu zaprojektowanych rzędnych podłoża. Zaleca się, aby rzędne terenu przed profilowaniem były o co najmniej 5 cm wyższe niż projektowane rzędne podłoża.

Jeżeli powyższy warunek nie jest spełniony i występują zaniżenia poziomu w podłożu przewidzianym do profilowania, Wykonawca powinien spulchnić podłoże na głębokość zaakceptowaną przez Inspektora Nadzoru, dowieźć dodatkowy grunt spełniający wymagania obowiązujące dla górnej strefy korpusu, w ilości koniecznej do uzyskania wymaganych rzędnych wysokościowych i zagęścić warstwę do uzyskania wartości wskaźnika zagęszczenia, określonych w tabl. 1.

Do profilowania podłoża należy stosować równiarki.

Bezpośrednio po profilowaniu podłoża należy przystąpić do jego zagęszczania. Zagęszczanie podłoża należy kontynuować do osiągnięcia wskaźnika zagęszczenia nie mniejszego od podanego w tablicy 1. Wskaźnik zagęszczenia należy określać zgodnie z PN-S-02205:1998P

Tablica 1. Minimalne wartości wskaźnika zagęszczenia podłoża (Is)

Strefa podłoża gruntowego poniżej spodu konstrukcji nawierzchni	Kategoria ruchu		
	KR1 – KR2, zjazdy, chodniki, ścieżki rowerowe, ciągi pieszojezdne	KR3 – KR4	KR5 – KR7
górna warstwa o grubości 20 cm	1,00	1,00	1,00

na głębokości od 20 do 50 cm od powierzchni robót ziemnych lub terenu	0,97	1,00	1,00
---	------	------	------

W przypadku, gdy gruboziarnisty materiał tworzący podłoże uniemożliwia przeprowadzenie badania zagęszczenia, kontrolę zagęszczenia należy oprzeć na metodzie obciążeń płytowych. Należy określić pierwotny i wtórny moduł odkształcenia podłoża według PN-S-02205. Stosunek wtórnego i pierwotnego modułu odkształcenia nie powinien przekraczać 2,2.

Wilgotność gruntu w czasie zagęszczania powinna być równa wilgotności optymalnej, z tolerancją:

- w gruntach niespoistych $\pm 2 \%$
- w gruntach mało i średnio spoistych $+0 \%, -2 \%$
- w mieszaninach popiołowo-żużlowych $+2\%, -4 \%$

Dodatkowo należy sprawdzić nośność warstwy gruntu na powierzchni robót ziemnych na podstawie pomiaru wtórnego modułu odkształcenia E2 zgodnie z PN-02205:1998 rysunek 4.

Dopuszcza się kontrolę i ocenę stanu zagęszczenia warstw gruntów lub materiałów na podstawie wskaźnika odkształcenia Io. Dopuszczenie tej metody wymaga potwierdzenia na odcinku próbnym i akceptacji przez Inżyniera/Zamawiającego wartości wskaźnika odkształcenia, stanowiących kryterium akceptacji stanu zagęszczenia, w odniesieniu do gruntów i materiałów stosowanych w konkretnym przypadku.

Wartości modułów można uznać za miarodajne, jeżeli wilgotność gruntu/materiału warstwy w czasie badania nie jest wyższa od wilgotności jaką miał on w czasie zagęszczania oraz jest od niej niższa nie więcej niż o 2%. Zagęszczenie uznaje się za wystarczające, jeżeli jednocześnie jest spełnione wymaganie dotyczące maksymalnej wartości wskaźnika odkształcenia Io oraz minimalnej wartości wtórnego modułu odkształcenia E2

Orientacyjne, maksymalne wartości wskaźnika odkształcenia, w zależności od rodzaju gruntu lub innego materiału w badanej warstwie, określono w Tabeli 2. Inżynier/Zamawiający może dopuścić stosowanie wartości określonych w Tabeli 2 w przypadku jednorodności gruntu/materiału w ocenianej warstwie.

Tabela 2. Maksymalne wartości wskaźnika odkształcenia w drogowych robotach ziemnych

Grunt lub materiał	Maksymalna wartość wskaźnika odkształcenia Io
Grunty niespoiste oraz wymagane $I_s \geq 1.0$	2,2
Grunty niespoiste oraz wymagane $I_s < 1.0$	2,5
Grunty stabilizowane spoiwami do 12h od zakończenia zagęszczania	2,2
Grunty drobnoziarniste o równomiernym uziarnieniu	2,0
Grunty o zróżnicowanym uziarnieniu.	3,0
Grunty kamieniste	4,0
Grunty i materiały antropogeniczne	wartość należy określić na podstawie badań

Inżynier/Zamawiający może dopuścić zastosowanie w kontroli stanu zagęszczenia gruntów i materiałów lekkiej płyty dynamicznej LPD. Konieczne jest potwierdzenie na odcinku próbnym i akceptacja przez Inżyniera/Zamawiającego korelacji wartości wskaźnika zagęszczenia I_s z wartościami modułu dynamicznego E_{vd} w odniesieniu do gruntów i materiałów stosowanych w konkretnym przypadku oraz spełnienie zapisów niniejszych STWiORB. W przypadku stosowania płyt LPD o różnych konstrukcjach korelację należy ustalić dla każdego typu urządzenia.

Roboty ziemne należy wykonać w sposób zapewniający uzyskanie nośności podłoża gruntowego nawierzchni, określonej wartością wtórnego modułu odkształcenia E2, nie gorszej niż przyjęta w projekcie konstrukcji nawierzchni. Nie dopuszcza się redukcji grubości warstw konstrukcji nawierzchni w przypadku stwierdzenia większej wartości E2 niż przyjęta w projekcie konstrukcji nawierzchni.

Moduł odkształcenia należy obliczać według wzoru:

$$E_i = 0.75 \frac{\Delta p}{\Delta s} D$$

gdzie:

E_i moduł odkształcenia gruntu [MPa]

Δp przyrost obciążenia jednostkowego [MPa],

- Δs przyrost osiadania odpowiadający przyrostowi obciążenia jednostkowego [mm]
 D średnica płyty [mm]

Badanie należy wykonać dla zakresów obciążeń dla:

- gruntu podłoża nawierzchni: 0,05-0,15 MPa (obciążenie końcowe 0,25 MPa);
- warstwy ulepszonego podłoża: 0,15-0,25 MPa (obciążenie końcowe 0,35 MPa)

zgodnie z PN-S-02205:1998.

Wartości modułów można uznać za miarodajne, jeżeli wilgotność gruntu/materiału warstwy w czasie badania nie jest wyższa od wilgotności jaką miał on w czasie zagęszczania oraz jest od niej niższa nie więcej niż o 2%.

Alternatywnie dopuszcza się kontrolę i ocenę nośności na powierzchni warstwy gruntu/materiału na podstawie oznaczenia wartości modułu dynamicznego E_{vd} z zastosowaniem lekkiej płyty dynamicznej LPD. Dopuszczenie tej metody wymaga potwierdzenia na odcinku próbnym i akceptacji przez Inżyniera/Zamawiającego korelacji wartości wtórnego modułu odkształcenia E₂, stanowiących kryterium akceptacji nośności, z wartościami modułu dynamicznego E_{vd} w odniesieniu do gruntów i materiałów stosowanych w konkretnym przypadku i określonych z zastosowaniem wybranego typu (konstrukcji) LPD. W przypadku stosowania płyt LPD o różnych konstrukcjach korelację należy ustalić dla każdego typu urządzenia.

W przypadku stosowania płyty LPD należy uwzględnić właściwe dla tej metody ograniczenia w zakresie jej stosowalności. Płytę dynamiczną można stosować wyłącznie dla gruntów nieplastycznych (niespoistych) o uziarnieniu do 63 mm. Wartość modułu E_{vd} można uznać za miarodajną, jeżeli wilgotność gruntu/materiału warstwy w czasie badania nie jest niższa o więcej niż 2% w stosunku do wilgotności jaką miał on w czasie zagęszczania.

Oznaczenie dynamicznego modułu odkształcenia podłoża E_{vd} płytą dynamiczną należy wykonywać w odniesieniu do ZTV E-StB oraz IBDiM „Badanie i ustalanie zależności korelacyjnych dla oceny stanu zagęszczenia i nośności gruntów niespoistych płytą dynamiczną. Warszawa 2005.

5.5. Utrzymanie wyprofilowanego i zagęszczonego podłoża

Podłoże po wyprofilowaniu i zagęszczeniu powinno być utrzymywane w dobrym stanie. Jeżeli po wykonaniu robót związanych z profilowaniem i zagęszczeniem podłoża nastąpi przerwa w robotach i Wykonawca nie przystąpi natychmiast do układania warstw nawierzchni, to powinien on zabezpieczyć podłoże przed nadmiernym zawilgoceniem, na przykład przez rozłożenie folii lub w inny sposób zaakceptowany przez Inżyniera/Inspektora Nadzoru.

Jeżeli wyprofilowane i zagęszczone podłoże uległo nadmiernemu zawilgoceniu, to do układania kolejnej warstwy można przystąpić dopiero po jego naturalnym osuszeniu. Po osuszeniu podłoża Inżynier/Inspektor Nadzoru oceni jego stan i ewentualnie zaleci wykonanie niezbędnych napraw. Jeżeli zawilgocenie nastąpiło wskutek zaniedbania Wykonawcy, to naprawę wykona on na własny koszt.

5.6. Sprawdzenie nośności podłoża gruntowego w czasie robót

5.6.1. Projektant jest zobowiązany do podania w projekcie grupy nośności podłoża gruntowego nawierzchni, przyjętej jako podstawa do projektowania konstrukcji nawierzchni. Informacja ta określa równocześnie minimalne wartości wskaźnika CBR oraz wtórnego modułu odkształcenia E₂, podane w Tabeli 3 odpowiadające przyjętej grupie nośności podłoża gruntowego.

Tabela 3. Klasyfikacja grup nośności podłoża gruntowego nawierzchni G_i

L.p.	Grupa nośności podłoża gruntowego G _i	Wskaźnik nośności CBR po 4 dniach nasączenia wodą 1) [%]	Wtórny moduł odkształcenia E ₂ 1) [MPa]
1.	G1	CBR ≥ 10	E ₂ ≥ 80
2.	G2	5 ≤ CBR < 10	50 ≤ E ₂ < 80
3.	G3	3 ≤ CBR < 5	35 ≤ E ₂ < 50
4.	G4	2 ≤ CBR < 3	25 ≤ E ₂ < 35

Uwaga: 1) warunki badania przyjąć wg normy PN-S-02205: 1998

- 5.6.2.** W czasie robót budowlanych, bezpośrednio po odsłonięciu podłoża gruntowego nawierzchni w wykopach lub po uformowaniu nasypów, przed wykonaniem warstwy ulepszonego podłoża lub pierwszej warstwy konstrukcji nawierzchni, należy przeprowadzić badania kontrolne potwierdzające założenia dotyczące nośności podłoża, przyjęte w czasie projektowania, określone wg wartości wskaźnika nośności CBR, Tabela 3, oraz wg wysadzinowości gruntu i warunków wodnych, Tabela 4. Ocenę nośności należy przeprowadzić poprzez określenie wtórnego modułu odkształcenia E2 na powierzchni podłoża gruntowego i porównanie, czy wyznaczona wartość odpowiada założonej grupie nośności podłoża, zgodnie z klasyfikacją podaną w Tabeli 3. Wartość wtórnego modułu odkształcenia należy określić z badań płytą pod naciskiem statycznym.

Tablica 4. Grupy nośności podłoża gruntowego nawierzchni w zależności od wysadzinowości gruntu i warunków wodnych.

L.p.	Rodzaj gruntu podłoża nawierzchni wg Tabeli 5	Grupa nośności podłoża gruntowego nawierzchni, gdy warunki wodne są:		
		dobre	przeciętne	złe
1.	Grunty niewysadzinowe	G1	G1	G1
2.	Grunty wątpliwe	G2	G2	G3
3.	Grunty mało wysadzinowe 1)	G3	G4	G4
4.	Grunty bardzo wysadzinowe 1)	G4	G4	G4

Uwaga: ¹⁾ W stanie zwartym lub twardoplastycznym ($I_L \leq 0,25$ lub $I_c \geq 0,75$ wg PN-EN ISO 14688-2:2006/Ap2:2012 Tabela 6); grunty wysadzinowe w stanie plastycznym, miękkoplastycznym lub bardzo miękkoplastycznym wykazują wartość wskaźnika CBR < 2 % i wymagają indywidualnego projektowania.

Tablica 5. Podział gruntów pod względem wysadzinowości

L.p.	Wyszczególnienie właściwości/norma badania	Jednostki	Grupy gruntów		
			niewysadzinowe	wątpliwe	wysadzinowe
	1	2	3	4	5
1	Zawartość cząstek ≤ 0,075 mm ¹⁾ ≤ 0,02 mm badanie wg PN-88/B-04481 lub PN-EN 933-1	%	< 15 < 3	od 15 do 30 od 3 do 10	> 30 > 10
2	Wskaźnik piaskowy WP badanie wg PN-EN 933-8:2012 Zał. A		> 35	od 25 do 35	< 25
<i>Informacja uzupełniająca (rodzaj gruntu wg PN-88/B-04481)</i>			<i>rumosz niegliniasty</i> <i>żwir</i> <i>pospółka</i> <i>piasek gruby</i> <i>piasek średni</i> <i>piasek drobny</i>	<i>piasek pylasty</i> <i>zwietrzelina gliniasta</i> <i>rumosz gliniasty</i> <i>żwir gliniasty</i> <i>pospółka gliniasta</i>	<i>mało wysadzinowe</i> <i>głina piaszczysta zwięzła,</i> <i>głina zwięzła, głina pylasta zwięzła</i> <i>ił, il piaszczysty, il pylasty</i> <i>bardzo wysadzinowe</i> <i>piasek gliniasty</i> <i>pył, pył piaszczysty</i> <i>głina piaszczysta, głina,</i> <i>głina pylasta</i> <i>ił warwowy</i>

1) należy odczytać z krzywej uziarnienia

- 5.6.3.** Dopuszcza się zastosowanie innej metody określenia nośności podłoża gruntowego nawierzchni:

- Użycie sondy dynamicznej stożkowej DCP w celu pośredniego wyznaczenia wartości wskaźnika CBR,
- Badanie lekką płytą dynamiczną do pośredniego wyznaczenia wartości wtórnego modułu odkształcenia E2,
- Badanie ugięciomierzem FWD w celu pośredniego wyznaczenia wartości wtórnego modułu odkształcenia E2.

W przypadkach wątpliwych decyduje badanie płytą pod naciskiem statycznym.

- 5.6.4.** Badania ugięciomierzem FWD oraz lekką płytą dynamiczną powinny być skalibrowane z badaniem płytą pod naciskiem statycznym.

W przypadku zastosowania sondy dynamicznej stożkowej DCP można – do czasu opracowania polskiej instrukcji badania – wykorzystać następującą zależność:

$$\log_{10}(\text{CBR}) = 2,48 - 1,057 \log_{10} w$$

gdzie:

CBR – wartość wskaźnika nośności CBR [%]

w - wartość wpędu w mm na jedno uderzenie bijaka sondy DCP zakończonej stożkiem o średnicy 20 [mm] i kacie 60° [mm/uderzenie]

- 5.6.5.** Jeżeli badania kontrolne wykażą, że grupa nośności podłoża gruntowego określona w czasie robót jest gorsza od przyjętej do projektowania konstrukcji nawierzchni i warstwy ulepszonego podłoża to należy przeprojektować dolne warstwy konstrukcji nawierzchni i warstwę ulepszonego podłoża z uwzględnieniem niższej nośności podłoża gruntowego nawierzchni. Jeżeli badania kontrolne wykażą zwiększoną nośność podłoża gruntowego w stosunku do założeń projektowych, to nie należy wprowadzać żadnych zmian w projekcie.
- 5.6.6.** W przypadku kategorii ruchu KR3 – KR7 przyjęto, że nośność podłoża gruntowego na poziomie spodu konstrukcji nawierzchni musi wynosić co najmniej 50 MPa. Jeżeli nośność podłoża gruntowego nawierzchni jest mniejsza od 50 MPa to należy wykonać warstwę ulepszonego podłoża do osiągnięcia minimalnej wymaganej nośności.
- 5.6.7.** W przypadku kategorii ruchu KR1- KR2 przyjęto, że nośność podłoża gruntowego na poziomie spodu konstrukcji nawierzchni musi wynosić co najmniej 80 MPa. Jeżeli nośność podłoża gruntowego nawierzchni jest mniejsza od 80 MPa to należy wykonać dolne warstwy konstrukcji nawierzchni i/lub warstwę ulepszonego podłoża do osiągnięcia minimalnej wymaganej nośności.
- 5.6.8.** W przypadku występowania w podłożu nawierzchni gruntów nieorganicznych o CBR < 2% (E2 < 25 MPa) należy rozważyć następujące rozwiązania:
- wymianę gruntu podłoża na grunt (materiał) niewysadzinowy o większej nośności,
 - stabilizację gruntu podłoża spoiwem hydraulicznym lub wapnem,
 - wzmocnienie podłoża poprzez ułożenie warstwy z mieszanki niezwiązanej zbrojonej warstwą geosyntetyków,
 - wzmocnienie poprzez stosowanie kolumn, pali itp. w przypadku głębokiego zalegania gruntów słabonośnych.
- 5.6.9.** W przypadku występowania w podłożu nawierzchni gruntów organicznych, w celu zapewnienia wymaganych warunków pracy nawierzchni oraz przeciwdziałania jej spękanom i deformacjom, należy w zależności od warunków miejscowych wykonać: wymianę gruntu organicznego na grunt mineralny, wzmocnienie wgłębne słabego podłoża (np. zastosowanie kolumn, pali) albo wzmocnienie powierzchniowe z zastosowaniem geomateracy.

6. KONTROLA JAKOŚCI ROBÓT

6.1. Ogólne zasady kontroli jakości robót

Ogólne zasady kontroli jakości robót podano w STWiORB 00.00.00.00 „Wymagania ogólne” pkt 6.

6.2. Badania w czasie robót

- 6.2.1.** Wykonawca jest zobowiązany do przeprowadzania na bieżąco badań i pomiarów w celu sprawdzania czy jakość wykonanych Robót jest zgodna z postawionymi wymaganiami. Badania powinny być wykonywane z niezbędną starannością, zgodnie z obowiązującymi przepisami i w wymaganym zakresie. Badania Wykonawca powinien wykonywać z częstotliwością gwarantującą zachowanie wymagań dotyczących jakości robót, lecz nie rzadziej niż wskazano to w STWiORB. Wyniki badań będą dokumentowane i archiwizowane przez Wykonawcę. Wyniki badań Wykonawca jest zobowiązany przekazywać Inżynierowi/Zamawiającemu.
- 6.2.2.** Odbioru wyprofilowanego koryta dokonuje się na podstawie technicznych dokumentów kontrolnych, zgromadzonych przed przystąpieniem do robót oraz prowadzonych w czasie wykonywania robót ziemnych oraz na podstawie badań i pomiarów wykonanych po zakończeniu wykonania budowli ziemnej, w zakresie wymaganym przez STWiORB.

Tablica 6. Częstotliwość oraz zakres badań przy wykonywaniu koryta

L.p.	Wyszczególnienie badań	Częstotliwość badań	
		Minimalna liczba badań na dziennej działce roboczej	Maksymalna powierzchnia koryta przypadająca na jedno badanie (m2)
1	Wskaźnik zagęszczenia I_s , wilgotność gruntu lub wskaźnik odkształcenia I_o	1 raz w 3 punktach ponadto w miejscach wątpliwych	3000
2	Nośność	1	3000

6.2.3. Zagęszczenie materiału nasypowego, podłoża gruntowego nawierzchni w wykopie określa się na podstawie wskaźnika zagęszczenia I_s . Badanie wskaźnika zagęszczenia należy przeprowadzić zgodnie z BN-77/8931-12. W raporcie z badań należy podać wskaźnik zagęszczenia oraz wilgotność badanego gruntu. Wykonawca do odbioru budowli ziemnej przedstawi wyniki badań wskaźnika zagęszczenia każdej warstwy.

6.2.4. Nośność określa się na podstawie wartości wtórnego modułu odkształcenia E_2 . Badanie modułu odkształcenia E_2 należy przeprowadzić zgodnie z zasadami określonymi w niniejszych STWiORB. Wykonawca do odbioru budowli ziemnej przedstawi wyniki badań nośności podłoża gruntowego do odbioru budowli ziemnej. Nośność na powierzchni podłoża gruntowego nawierzchni może być określona przed lub podczas odbioru budowli ziemnej.

6.2.5. Za zgodą Inżyniera/Zamawiającego dopuszcza się stosowanie innych metody do oceny stanu zagęszczenia i nośności wykonanych warstw, po skorelowaniu tych metod z metodami określonymi w niniejszych STWiORB, dla warunków wynikających ze stosowanych w robotach ziemnych gruntów i materiałów antropogenicznych.

6.3. Wymagania dotyczące cech geometrycznych koryta

Tablica 7. Częstotliwość oraz zakres badań i pomiarów geometrycznych wykonanych robót ziemnych

Lp.	Badana cecha	Minimalna częstotliwość badań i pomiarów
Dla podłoża koryta w gruncie rodzimym, na którym będzie wykonywana warstwa ulepszanego podłoża		
1	Szerokość dna koryta	Pomiar taśmą, szablonem, łatą o długości 3 m i poziomą lub niwelatorem, w odstępach co 200 m na prostych, w punktach głównych łuku, co 100 m na łukach o $R \geq 100$ m co 50 m na łukach o $R < 100$ m oraz w miejscach, które budzą wątpliwości. Należy wykonać nie mniej niż 2 punkty pomiarowe dla każdego dojazdu do mostu
2	Ukształtowanie osi w planie	
3	Pochylenie poprzeczne powierzchni	
4	Nierówność powierzchni wyprofilowanego i zagęszczonego dna koryta	
5	Różnica w stosunku do projektowanych rzędnych powierzchni (wymaga się aby 95 % zmierzonych rzędnych nie przekraczało dopuszczalnych odchyłeń)	Pomiar niwelatorem rzędnych w odstępach co 100 m oraz w punktach wątpliwych. Należy wykonać nie mniej niż 2 punkty pomiarowe dla każdego dojazdu do mostu
Dla podłoża koryta konstrukcji nawierzchni w gruncie rodzimym, bez warstwy ulepszanego podłoża i zjazdach		
6	Szerokość dna koryta	Pomiar taśmą, szablonem, łatą o długości 3 m i poziomą lub niwelatorem, w odstępach co 200 m na prostych, w punktach głównych łuku, co 100 m na łukach o $R \geq 100$ m co 50 m na łukach o $R < 100$ m oraz w miejscach, które budzą wątpliwości. Dla zjazdów min. 1pkt pomiarowy dla każdego zjazdu.
7	Ukształtowanie osi w planie	
8	Pochylenie poprzeczne powierzchni	
9	Nierówność powierzchni wyprofilowanego i zagęszczonego dna koryta	

10	Różnica w stosunku do projektowanych rzędnych powierzchni (wymaga się aby 95 % zmierzonych rzędnych nie przekraczało dopuszczalnych odchyłeń)	Pomiar niwelatorem rzędnych w odstępach co 100 m oraz w punktach wątpliwych. Dla zjazdów min. 1pkt pomiarowy dla każdego zjazdu.
----	---	--

6.4. Dopuszczalne tolerancje dotyczące cech geometrycznych

Tablica 8. Dopuszczalne tolerancje dotyczące cech geometrycznych

Lp.	Badana cecha	Tolerancje wykonania robót
Dla podłoża koryta w gruncie rodzimym, na którym będzie wykonywana warstwa ulepszanego podłoża		
1	Szerokość dna koryta	$\leq \pm 10$ cm
2	Ukształtowanie osi w planie	± 10 cm
3	Pochylenie poprzeczne powierzchni	$\leq \pm 0,5$ %
4	Nierówność powierzchni wyprofilowanego i zagęszczonego dna koryta	$\leq \pm 3$ cm
5	Różnica w stosunku do projektowanych rzędnych powierzchni (wymaga się aby 95 % zmierzonych rzędnych nie przekraczało dopuszczalnych odchyłeń)	podłoże pod konstrukcje nawierzchni ≤ -2 cm lub $+0$ cm
Dla podłoża koryta konstrukcji nawierzchni w gruncie rodzimym, bez warstwy ulepszanego podłoża		
6	Szerokość dna koryta	$\leq \pm 10$ cm
7	Ukształtowanie osi w planie	± 10 cm
8	Pochylenie poprzeczne powierzchni	$\leq \pm 0,5$ %
9	Nierówność powierzchni wyprofilowanego i zagęszczonego dna koryta	$\leq \pm 3$ cm
10	Różnica w stosunku do projektowanych rzędnych powierzchni (wymaga się aby 95 % zmierzonych rzędnych nie przekraczało dopuszczalnych odchyłeń)	≤ -2 cm lub $+0$ cm

7. OBMIAR ROBÓT

7.1. Ogólne zasady obmiaru robót

Ogólne zasady obmiaru robót podano w STWiORB 00.00.00.00 „Wymagania ogólne” pkt 7.

7.2. Jednostka obmiarowa

Jednostką obmiarową jest 1m² (metr kwadratowy) wykonanego i odebranego, profilowania i zagęszczenia podłoża pod warstwy konstrukcji nawierzchni drogi.

8. ODBIÓR ROBÓT

8.1. Ogólne zasady odbioru robót

Ogólne zasady odbioru robót podano w STWiORB 00.00.00.00 „Wymagania ogólne” pkt 8. Roboty uznaje się za wykonane zgodnie z dokumentacją projektową, STWiORB i wymaganiami Inżyniera/Inspektora Nadzoru, jeżeli wszystkie pomiary i badania z zachowaniem tolerancji wg punktu 6 dały wyniki pozytywne.

9. PODSTAWA PŁATNOŚCI

9.1. Ogólne ustalenia dotyczące podstawy płatności

Ogólne ustalenia dotyczące podstawy płatności podano w STWiORB 00.00.00.00 „Wymagania ogólne” pkt 9.

9.2. Cena jednostki obmiarowej

Płatność należy przyjmować na podstawie jednostek obmiarowych według pkt 7.

Cena wykonania 1m² wyprofilowania i zagęszczenia podłoża obejmuje:

- prace pomiarowe i roboty przygotowawcze,
- oznakowanie robót,
- odspojenie gruntu z przrzutem na pobocze i rozplantowaniem,
- załadunek nadmiaru odspojonego gruntu na środki transportowe i odwiezienie na odkład lub nasyp,
- profilowanie dna koryta wraz z zagęszczeniem podłoża,
- utrzymanie koryta lub podłoża,
- przeprowadzenie pomiarów i badań laboratoryjnych, wymaganych w STWiORB,
- koszty wykonania, utrzymania oraz późniejszej rozbiórki dróg technologicznych oraz placów składowych,
- zabezpieczenie i uprzątnięcie robót,
- koszt zapewnienia niezbędnych czynników produkcji,
- wszystkie inne czynności nieujęte, a konieczne do wykonania w ramach niniejszej specyfikacji.

10. PRZEPISY ZWIĄZANE

PN-EN ISO 17892-1 Rozpoznanie i badania geotechniczne -- Badania laboratoryjne gruntów --
:2015-02 Część 1: Oznaczanie wilgotności naturalnej

PN-S-02205 Drogi samochodowe. Roboty ziemne. Wymagania i badania

PN-EN 13036-7:2004 Drogi samochodowe i lotniskowe - Metody badań - Część 7: Pomiar
nierówności nawierzchni: badanie liniałem mierniczym

PN-B-04481:1988 Grunty budowlane. Badania próbek gruntu

BN-77/8931-12 Oznaczenie wskaźnika zagęszczenia gruntu

PN-EN 933-1:2012 Badania geometrycznych właściwości kruszyw. Część 1: Oznaczanie składu
ziarnowego. Metoda przesiewania

PN-EN 933-8:2012 Zał. A Badania geometrycznych właściwości kruszyw. Część 8: Ocena zawartości
drobnych cząstek. Badanie wskaźnika piaskowego

Instrukcja badań podłoża gruntowego budowli drogowych i mostowych, GDDP, Warszawa 1998

Wytyczne wzmacniania podłoża gruntowego w budownictwie drogowym, IBDiM, Warszawa 2002

Katalog typowych konstrukcji nawierzchni sztywnych. Załącznik do zarządzenia Nr 30 Generalnego
Dyrektora Dróg Krajowych i Autostrad z dnia 16.06.2014 r.

Katalog typowych konstrukcji nawierzchni podatnych i półsztywnych. Załącznik do zarządzenia Nr 31
Generalnego Dyrektora Dróg Krajowych i Autostrad z dnia 16.06.2014 r.

Rozporządzenie Ministra Transportu, Budownictwa i Gospodarki Morskiej z dnia 25 kwietnia 2012 r. w
sprawie ustalania geotechnicznych warunków posadawiania obiektów budowlanych

SPECYFIKACJA TECHNICZNA WYKONANIA I ODBIORU ROBÓT BUDOWLANYCH

D-04.03.01.00

Oczyszczenie i skropienie warstw konstrukcyjnych

1. WSTĘP

1.1. Przedmiot Specyfikacji Technicznej Wykonania i Odbioru Robót Budowlanych (STWiORB)

Przedmiotem niniejszej STWiORB są wymagania dotyczące wykonania i odbioru robót związanych z oczyszczeniem i skropieniem warstw konstrukcyjnych nawierzchni podczas realizacji inwestycji pn.: „Przebudowa drogi powiatowej nr 1004R Zaklików-Borów wraz z przebudową mostu na rzece Sanna”

1.2. Zakres stosowania STWiORB

Specyfikacje Techniczne Wykonania i Odbioru Robót Budowlanych stanowią część Dokumentów Przetargowych i Kontraktowych i należy je stosować w zleceniu i wykonaniu robót opisanych w pkt. 1.1 i 1.3.

1.3. Zakres robót objętych STWiORB

Ustalenia zawarte w niniejszej STWiORB dotyczą prowadzenia robót w zakresie czyszczenia i skropienia warstw konstrukcyjnych nawierzchni i obejmują:

- oczyszczenie warstw konstrukcyjnych,
- skropienie warstw konstrukcyjnych nie bitumicznych emulsją asfaltową,
- skropienie warstw konstrukcyjnych bitumicznych emulsją asfaltową modyfikowaną.

1.4. Określenia podstawowe

1.4.1. Emulsja asfaltowa – jest to emulsja, w której fazą zdyspergowaną jest asfalt, a fazą ciągłą jest woda lub roztwór wodny, o ile nie ustalono inaczej. Emulsją asfaltową jest także emulsja, w której zdyspergowana faza może zawierać upłynniacz, dodawany w celu łatwiejszego zemulgowania asfaltu lub poprawy charakterystyki użytkowej emulsji.

1.4.2. Kationowa emulsja asfaltowa – jest to emulsja, w której emulgator nadaje dodatnie ładunki cząstkom zdyspergowanego asfaltu.

1.4.3. Emulsja asfaltowa modyfikowana polimerami – jest to emulsja, w której asfalt jest modyfikowany polimerami albo jest to emulsja modyfikowana lateksem kationowym.

1.4.4. Asfalt drogowy – jest to asfalt stosowany do otaczania kruszyw mineralnych, używanych do nawierzchni drogowych. W Europie najczęściej używane rodzaje asfaltów drogowych są definiowane penetracją o maksymalnej wartości 900x0,1mm, oznaczaną w temperaturze 25°C.

1.4.4. Asfalt modyfikowany – jest to asfalt, którego właściwości reologiczne zostały zmodyfikowane w procesie produkcji w wyniku użycia środków modyfikujących. Środkiem modyfikującym może być w szczególności: kauczuk naturalny, syntetyczne polimery, siarka i niektóre związki metaloorganiczne, z wyjątkiem katalizatorów utleniania takich jak: chlorek żelaza, kwas fosforowy i pięciotlenek fosforu. Włókna i proszki nieorganiczne nie są modyfikatorami asfaltu.

1.4.5. Mieszanka SMA (mieszanka mastyksowo-grysowa) – mieszanka mineralno-asfaltowa o nieciągłym uziarnieniu, składająca się z grubego łamanego szkieletu kruszywowego, związanego zaprawą mastyksową.

1.4.6. Zakładowa kontrola produkcji (ZKP) – jest to stała, wewnętrzna kontrola produkcji prowadzona przez producenta w celu wykazania, że produkcja jest zgodna ze wstępnym badaniem typu. Wszystkie elementy, wymagania i przedsięwzięte środki przyjęte przez producenta należy systematycznie dokumentować w formie zapisów i procedur. Dokumentacja systemu kontroli produkcji gwarantuje zapewnienie jakości i umożliwia kontrolę wymaganych parametrów wyrobów oraz efektywne prowadzenie systemu kontroli produkcji. ZKP obejmuje kontrolę i badania: wyposażenia, surowców, procesów produkcyjnych oraz wyrobu końcowego.

Pozostałe określenia podstawowe są zgodne z obowiązującymi, odpowiednimi polskimi normami i z definicjami podanymi w STWiORB 00.00.00.00 „Wymagania ogólne” pkt. 1.4.

1.5. Ogólne wymagania dotyczące robót

Ogólne wymagania dotyczące robót podano w STWIORB 00.00.00.00 „Wymagania ogólne” pkt. 1.5.

1.6. Wspólny Słownik Zamówień (CPV)

Kody grup, klas i kategorii robót Wspólnego Słownika Zamówień (CPV) dotyczących przedmiotu zamówienia podano w STWiORB D-M.00.00.00 „Wymagania Ogólne”.

2. MATERIAŁY

2.1. Ogólne wymagania dotyczące materiałów

Ogólne wymagania dotyczące materiałów, ich pozyskiwania i składowania, podano w STWIORB 00.00.00.00 „Wymagania ogólne” pkt. 2.

2.2. Emulsja asfaltowa

Do złączania warstw bitumicznych konstrukcji nawierzchni należy stosować kationowe emulsje asfaltowe, spełniające wymagania normy PN-EN 13808 Tablica NA.1 Wymagania dotyczące krajowych emulsji asfaltowych.

Podłoże pod warstwę podbudowy z betonu asfaltowego należy skropić kationową emulsją asfaltową C60B10 ZM/R, a w przypadku podłoża zawierającego spoiwo hydrauliczne należy stosować emulsje o $\text{pH} \geq 3,5$.

Podłoże pod pozostałe warstwy asfaltowe należy skropić kationową emulsją asfaltową szybkorozpadową stosując zasadę, jeżeli chociaż jedna ze złączanych warstw będzie wykonana z użyciem asfaltu modyfikowanego polimerem, to należy zastosować emulsję modyfikowaną polimerem C60BP3 ZM.

2.3. Składowanie lepiszczy

Warunki przechowywania nie mogą powodować utraty cech lepiszcza i obniżenia jego jakości.

Lepiszczce należy przechowywać w zbiornikach stalowych wyposażonych w urządzenia grzewcze i zabezpieczonych przed dostępem wody i zanieczyszczeniem.

Warunki przechowywania:

- czas składowania emulsji nie powinien przekraczać 3 miesięcy od daty produkcji,
- temperatura przechowywania nie powinna być niższa niż 3 °C.

Przy przechowywaniu emulsji asfaltowej należy przestrzegać zasad ustalonych przez producenta.

3. SPRZĘT

3.1. Ogólne wymagania dotyczące sprzętu

Ogólne wymagania dotyczące sprzętu podano w STWIORB 00.00.00.00 „Wymagania ogólne” pkt. 3.

3.2. Sprzęt do oczyszczania warstw nawierzchni

Wykonawca przystępujący do oczyszczania warstw nawierzchni, powinien wykazać się możliwością korzystania z następującego sprzętu:

- szczotek mechanicznych, zaleca się użycie urządzeń dwuszcotkowych. Pierwsza ze szczotek powinna być wykonana z twardych elementów czyszczących i służyć do zdrapywania oraz usuwania zanieczyszczeń przylegających do czyszczonej warstwy. Druga szczotka powinna posiadać miękkie elementy czyszczące i służyć do zmiatania. Zaleca się używanie szczotek wyposażonych w urządzenia odpylające,
- sprężarek,
- zbiorników z wodą,
- szczotek ręcznych.

3.3. Sprzęt do skrapiania warstw nawierzchni

Do skrapiania warstw nawierzchni należy używać skrapiajkę lepiszcza. Skrapiajka powinna być wyposażona w urządzenia pomiarowo-kontrolne pozwalające na sprawdzanie i regulowanie następujących parametrów:

- temperatury rozkładanego lepiszcza,
- ciśnienia lepiszcza w kolektorze,
- obrotów pompy dozującej lepiszcze,
- prędkości poruszania się skraparki,
- wysokości i długości kolektora do rozkładania lepiszcza,
- dozatora lepiszcza.

Zbiornik na lepiszcze skraparki powinien być izolowany termicznie tak, aby było możliwe zachowanie stałej temperatury lepiszcza.

Wykonawca powinien posiadać aktualne świadectwo cechowania skraparki.

Skrapiarka powinna zapewnić rozkładanie lepiszcza z tolerancją $\pm 10\%$ od ilości założonej.

4. TRANSPORT

4.1. Ogólne wymagania dotyczące transportu

Ogólne wymagania dotyczące transportu podano w STWiORB 00.00.00.00 „Wymagania ogólne” pkt. 4.

4.2. Transport lepiszczy

Emulsja może być transportowana w cysternach, autocysternach, skraparkach, beczkach i innych opakowaniach pod warunkiem, że nie będą korodowały pod wpływem emulsji i nie będą powodowały jej rozpadu. Cysterny przeznaczone do przewozu emulsji powinny być przedzielone przegrodami, dzielącymi je na komory o pojemności nie większej niż 1 m³, a każda przegroda powinna mieć wykroje w dnie umożliwiające przepływ emulsji. Cysterny, pojemniki i zbiorniki przeznaczone do transportu lub składowania emulsji powinny być czyste i nie powinny zawierać resztek innych lepiszczy.

5. WYKONANIE ROBÓT

Ogólne zasady wykonania robót podano w STWiORB D-M 00.00.00 „Wymagania ogólne”

Uzyskanie wymaganej trwałości nawierzchni jest uzależnione od zapewnienia połączenia między warstwami oraz ich współpracy w przenoszeniu obciążeń nawierzchni wywołanych ruchem pojazdów.

Zapewnienie połączenia międzywarstwowego wymaga starannego przygotowania podłoża, na którym będą układane kolejne warstwy asfaltowe, zastosowania odpowiedniej emulsji asfaltowej oraz właściwego wykonania skropienia.

Skropienie emulsją asfaltową ma na celu zwiększenie siły połączenia pomiędzy warstwami konstrukcyjnymi oraz zabezpieczenie przed wnikaniem i zaleganiem wody pomiędzy warstwami.

5.1. Odstępstwa

Można odstąpić od wykonania skropienia w następujących przypadkach:

- przy rozkładaniu dwóch warstw asfaltowych w jednym cyklu technologicznym nie wykonuje się skropienia lepiszczem (tzw. połączenie gorące na gorące – technologia asfaltowych warstw kompaktowych),
- nie stosuje się skropienia przed ułożeniem mieszanki asfaltu lanego, chyba że technologia w sposób jednoznaczny tego wymaga lub z przyczyn technologicznych jest to zalecane.

5.2. Przygotowanie podłoża

5.2.1. Przygotowanie podłoża z mieszanki mineralno-asfaltowej

Przed wykonaniem skropienia, podłoże należy odpowiednio wcześniej przygotować poprzez:

- oznakowanie poziome na warstwie stanowiącej podłoże warstwy asfaltowej należy usunąć,
- wykonane w podłożu wypełnienia (łaty) z materiału o mniejszej sztywności np. łaty z asfaltu lanego w betonie asfaltowym należy usunąć, a powstałe w ten sposób ubytki wypełnić materiałem o właściwościach zbliżonych do materiału podstawowego np. wypełnić betonem asfaltowym. Nie dotyczy to przypadku, gdy układana na podłożu warstwa będzie miała sztywność zbliżoną do materiału występującego w łatach (np. łaty z asfaltu lanego i warstwa ścierna z asfaltu lanego),
- na podłożu wykazującym uszkodzenia w postaci siatki spękań zmęczeniowych należy stosować warstwy (membrany) przeciwspekaniowe lub inne rozwiązania techniczne.

Przed skropieniem podłoże z mieszanki mineralno-asfaltowej należy oczyścić. W przypadku zanieczyszczonej warstwy dodatkowo oczyścić poprzez zabieg szczotkowania i mycie pod ciśnieniem. Przy używaniu szczotek mechanicznych należy zwrócić uwagę, aby nie została uszkodzona warstwa błonki asfaltowej na powierzchni ziaren kruszyw stanowiących górną powierzchnię warstwy. W przypadku zanieczyszczenia podłoża olejami, paliwem lub chemikaliami należy użyć specjalnych absorbentów do zebrania zanieczyszczeń a następnie zmyć powierzchnię wodą pod ciśnieniem. Oczyszczona nawierzchnia bezpośrednio przed skropieniem powinna być sucha bez zawilgoceń.

5.2.2. Przygotowanie podłoża z mieszanki mineralnej niezwiązanej i związanej hydraulicznie

Powierzchnia podłoża musi być oczyszczona z wszelkiego obcego materiału innego niż mieszanka mineralna, z której została wykonana warstwa.

W przypadku podbudowy bardzo suchej, bezpośrednio przed wykonaniem skropienia emulsją asfaltową podłoże należy zwilżyć wodą, tak aby powierzchnię podłoża doprowadzić do stanu matowo-wilgotnego, bez zastoisk wodnych i bez zjawiska nasączenia warstwy wodą.

W przypadku skrapiania warstwy niezwiązanej nasiąkniętej wodą po opadach atmosferycznych należy opóźnić skropienie do momentu częściowego przesuszenia powierzchniowego warstwy (do stanu matowo-wilgotnego).

5.2.3. Przygotowanie podłoża na obiektach inżynierskich

W przypadku podłoża, które stanowi izolacja przeciwwodna na obiektach mostowych, należy postępować według wskazań producenta lub zapisów w normach albo ocenach technicznych producentów izolacji.

5.3. Odcinek próbny

Przed przystąpieniem do robót Wykonawca na odcinku próbnym przeprowadzi próbne skropienie warstwy w celu określenia optymalnych parametrów pracy skraparki i określenia wymaganej ilości emulsji na m² w zależności od rodzaju i stanu warstwy przewidzianej do skropienia. Oceną należy dokonać na podstawie wytrzymałości na ścinanie – wymagania w odpowiednich STWiORB w zależności od rodzaju nawierzchni. Lokalizacja odcinka próbnego zostanie zaakceptowana przez Inżyniera. Do wykonania odcinka próbnego, Wykonawca powinien zastosować takie same materiały oraz sprzęt, jakie będą stosowane do wykonania skropienia warstw konstrukcyjnych podczas robót.

5.4. Wykonanie skropienia

Temperatura podłoża w czasie skrapiania powinna wynosić nie mniej niż +5°C. Nie dopuszcza się wykonywania skrapiania podczas opadów atmosferycznych lub tuż przed spodziewanymi opadami. Czasookres skropienia należy tak zaplanować, aby nie wystąpiły opady atmosferyczne wcześniej niż po całkowitym rozpadzie emulsji.

Wykonawca przekaze Inspektorowi Nadzoru kopię protokołu kalibracji skraparki (równomierności skrapiania oraz wydatku emulsji przy ustalonej prędkości przejazdu). Skraparka powinna zapewniać rozkładanie lepiszcza z tolerancją $\pm 10\%$ w stosunku do ilości założonej. Skraparka, dla której nie wykonano kalibracji nie może zostać dopuszczona do wykonania skropienia.

Skrapianie należy wykonywać równomiernie na całej powierzchni przeznaczonej do skropienia, przy użyciu skrapiarek samochodowych, ewentualnie ciągnionych - wyposażonych w rampy spryskujące oraz automatyczne systemy kontroli wydatku skropienia. Dopuszcza się skrapianie ręczne łancą tylko w miejscach trudno dostępnych (np. ścieki uliczne) oraz przy urządzeniach usytuowanych w nawierzchni lub ją ograniczających. Skropione podłoże należy wyłączyć z ruchu publicznego i technologicznego przez zmianę organizacji ruchu, w przeciwnym wypadku należy wykonać warstwę ochronną zgodnie z pkt. 5.5 niniejszego STWiORB. Po wykonanej warstwie skropienia powinien odbywać się wyłącznie ruch pojazdów związanych z układaniem następnej warstwy z mieszanki mineralno-asfaltowej.

Przed rozpoczęciem skrapiania należy strefy przyległe do skrapianych powierzchni jak np.: krawężniki, ścieki, wpusty itp. odpowiednio osłonić, zabezpieczając przed zabrudzeniem lub zalaniem emulsją.

Podłoże powinno być skropione z odpowiednim wyprzedzeniem przed układaniem następnej warstwy asfaltowej w celu rozpadu emulsji z wydzieleniem asfaltu i odparowania wody. O rozpadzie emulsji świadczy zmiana koloru skropionej powierzchni z brązowego na czarny.

Przed wykonaniem następnego zabiegu technologicznego należy odczekać minimum 30 minut od momentu zmiany koloru pokrytej lepiszczem warstwy na czarny.

Temperatura emulsji asfaltowej podczas wykonywania skropienia podłoża musi mieścić się w granicach podanych w tabeli 1.

Tabela 1. Temperatura użycia emulsji asfaltowych

Rodzaj lepiszcza	temperatura użycia [°C]	
	min.	maks.
Emulsja asfaltowa	50	85
Emulsja asfaltowa modyfikowana polimerem	60	85

5.4.1. Skropienie warstwy z mieszanki mineralno-asfaltowej

Skropienie lepiszczem powinno być wykonane w ilości podanej w tabeli 2.

Tabela 2. Zalecane ilości emulsji asfaltowej do skropienia podłoża z mieszanki mineralno-asfaltowej [kg/m²] (uwaga - przyjęto dla emulsji kationowej o zawartości asfaltu 60% wg PN-EN 13808:2013 Załącznik Krajowy NA, rodzaje: C60B3 ZM, C60BP3 ZM)

Podłoże pod układaną warstwę asfaltową		Układana warstwa		
rodzaj	cecha	podbudowa asfaltowa	wiążąca	ścieralna z SMA lub z AC
Dla dróg o kategorii ruchu od KR3 do KR7 - rodzaj emulsji: C60BP3 ZM*				
Warstwa podbudowy asfaltowej	nowo wykonana	0,2 ÷ 0,4	0,3 ÷ 0,5	X
	frezowana	0,3 ÷ 0,5	0,3 ÷ 0,5	X
	porowata lub w złym stanie	0,3 ÷ 0,6	0,3 ÷ 0,7	X
Warstwa wiążąca	nowo wykonana	-	X	0,2 ÷ 0,4
	frezowana	-	0,3 ÷ 0,5	0,3 ÷ 0,5
	porowata lub w złym stanie	-	0,3 ÷ 0,7	0,3 ÷ 0,5
Stara nawierzchnia asfaltowa	frezowana	0,3 ÷ 0,5	0,3 ÷ 0,5	0,3 ÷ 0,5
	porowata lub w złym stanie	0,3 ÷ 0,6	0,3 ÷ 0,7	-
Dla dróg o kategorii ruchu od KR1 do KR2 - rodzaj emulsji: C60B3 ZM				
Warstwa podbudowy asfaltowej lub stara nawierzchnia asfaltowa	nowo wykonana	0,2 ÷ 0,4	0,3 ÷ 0,5	0,2 ÷ 0,4
	podbudowa lub stara nawierzchnia szczelna			
	frezowana			
Warstwa wiążąca	porowata lub w złym stanie	0,3 ÷ 0,5	0,3 ÷ 0,5	0,3 ÷ 0,5
	nowo wykonana	0,3 ÷ 0,6	0,3 ÷ 0,7	0,3 ÷ 0,5
	frezowana	-	X	0,2 ÷ 0,4
Warstwa wiążąca	porowata lub w złym stanie	-	0,3 ÷ 0,5	0,3 ÷ 0,5
	frezowana	-	0,3 ÷ 0,6	0,3 ÷ 0,5
	porowata lub w złym stanie	-	0,3 ÷ 0,6	0,3 ÷ 0,5
<p>* do złączenia dwóch warstw asfaltowych, gdy obydwie te warstwy wykonane są z zastosowaniem asfaltów niemodyfikowanych dopuszcza się zastosowanie emulsji C60B3 ZM</p> <p>Uwaga: w celu określenia ilości pozostałego lepiszcza asfaltowego, należy ilość emulsji asfaltowej podaną w tabeli pomnożyć przez 0,6.</p> <p>Objaśnienia:</p> <p>„x” - nie dotyczy</p> <p>„-” - rozwiązanie nie występuje</p>				

Pod warstwę ścieralną wykonywaną z mieszanki typu:

- BBTM - należy stosować ilość skropienia odpowiadającą górnej granicy wg tabeli 2 jak dla mieszanki typu SMA, AC,
- PA - należy wykonać specjalne skropienie w sposób opisany w punkcie 7.2. WT-2 2016 część II,
- SMA LA - należy wykonać specjalne skropienie kationową emulsją modyfikowaną 60 % szybkorozpadową w ilości 0,4-0,5 kg/m² w przypadku zawartości wolnych przestrzeni w niższej leżącej warstwie 5- 7 %. Niższe lub wyższe od wymienionego przedziału zawartości wolnych przestrzeni wymagają zadozowania zmniejszonej lub zwiększonej ilości emulsji.

Optymalną ilość emulsji asfaltowej do skropienia należy ustalić na odcinku próbnym układania mieszanki mineralno-asfaltowej. Ocenę należy dokonać na podstawie wytrzymałości na ścinanie według kryterium podanego w WT-2 2016 – część II i stosownych STWiORB. W uzasadnionych przypadkach (brak szczepności), zakresy dozowania podane w tabeli 2 mogą zostać rozszerzone.

5.4.2. Skropienie warstwy z mieszanki niezwiązanej lub związanej hydraulicznie

W przypadku skrapiania warstwy z mieszanki niezwiązanej lub związanej hydraulicznie po okresie długotrwałych opadów deszczu, Inspektor Nadzoru dopuszcza powierzchnię, która ma być skrapiana i

charakteryzuje się odpowiednią wilgotnością (patrz pkt 5.2.2.). Jeśli poziom zawilgocenia warstwy jest zbyt duży, należy wstrzymać się ze skrapianiem do momentu przesuszenia powierzchni warstwy.

Skropienie lepiszczem powinno być wykonane w ilości podanej w tabeli 3.

Tabela 3. Zalecane ilości emulsji asfaltowej do skropienia podłoża z mieszanki niezwiązanej i związanej hydraulicznie [kg/m²] (uwaga - przyjęto dla emulsji kationowej o zawartości asfaltu równej 60% wg PN-EN 13808:2013 Załącznik Krajowy NA, rodzaj C60B10 ZM/R)

Rodzaj podłoża	Emulsja asfaltowa	
	Ilość	rodzaj
Warstwa podbudowy z mieszanki niezwiązanej	0,5 ÷ 0,7	C60B10 ZM/R
Warstwa podbudowy z mieszanki związanej spoiwem hydraulicznym	0,3 ÷ 0,7	C60B10 ZM/R zalecane pH ≥ 3,5

5.5. Ochrona wykonanego skropienia

Wykonanie warstwy ochronnej emulsji przez dodatkowe skropienie z użyciem mleczka wapiennego należy stosować dla dróg o kategorii ruchu KR 4÷7. Skropienie mleczkiem wapiennym wykonuje się dopiero wtedy, gdy nastąpi rozpad emulsji i odparuje woda.

Stężenie roztworu roboczego mleczka wapiennego należy przygotować tak, by w 100 g próbki zawartość wodorotlenku wapnia wyrażona w gramach, a otrzymana przez wysuszenie próbki w suszarce w temp. 110±5°C do stałej masy (jednak nie dłużej niż 5 godz.) była:

- nie mniejsza niż 16,0% i nie większa niż 28,0% - do skropienia podbudowy z mieszanki niezwiązanej lub związanej hydraulicznie,
- nie mniejsza niż 9,0 % i nie większa niż 16,0% - do skropienia warstw mineralno-asfaltowych.

Dozowana na powierzchnię dawka roztworu mleczka wapiennego powinna zawierać się w przedziale 250 g/m² ± 20 g.

Dalsze prace budowlane na zabezpieczonej nawierzchni można prowadzić po odparowaniu wody z zaaplikowanego roztworu mleczka wapiennego - ocena wizualna (powstanie suchego filmu wodorotlenku wapnia na powierzchni).

Ze względu na osiadanie wodorotlenku wapnia na dnie zbiornika skraparki lub opryskiwacza, urządzenia te powinny być wyposażone w system obiegu zamkniętego lub mieszadło obrotowe. Jeśli producent mieszaniny gwarantuje jej jednorodność w określonym czasie, mieszadło nie jest wymagane. Mleczko wapienne należy przechowywać w odpowiednich zbiornikach homogenizacyjnych z zastosowaniem mechanizmów zabezpieczających. Produkt nie może być przechowywany ani transportowany w pojemnikach aluminiowych oraz przechowywany w temperaturach poniżej 5°C."

5.6. Wymagania dla połączenia międzywarstwowego

Wytrzymałość na ścinanie wszystkich połączeń jest warunkiem uzyskania odpowiedniej sztywności konstrukcji, a tym samym trwałości konstrukcji. Jest warunkiem, który jest zakładany do obliczenia grubości warstw na etapie wymiarowania nawierzchni i musi być spełniony.

Wymagane minimalne wartości wytrzymałości na ścinanie połączenia między warstwami asfaltowymi nawierzchni podano w tablicy 4.

Tablica 4. Wymagane wytrzymałości na ścinanie połączenia pomiędzy warstwami asfaltowymi nawierzchni.

Połączenie między warstwami	Wymagana minimalna wytrzymałość na ścinanie, na próbkach Ø 150 mm (Ø 100 mm) [MPa]
ścieralna SMA – wiążąca AC WMS	1,0
wiąząca AC WMS z geosiatką - podbudowa AC, lub istniejąca nawierzchnia	1,3
wiąząca AC WMS – podbudowa AC, lub istniejąca nawierzchnia	0,7
Podbudowa - podbudowa	0,6

Metodyka badania wytrzymałości na ścinanie zgodnie z „Instrukcją laboratoryjnego badania szczepności międzywarstwowej warstw asfaltowych wg metody Leutnera i wymagania techniczne szczepności. 2014”, z zastosowaniem próbek Ø 100 mm lub Ø 150 mm. Badaniem referencyjnym jest badanie na próbkach Ø 150 mm.

Badanie połączenia międzywarstwowego jako badanie kontrolne, powinno być wykonywane w nawierzchniach dróg KR 5. Częstość wykonywanych badań powinna wynosić nie rzadziej niż jeden punkt na 18 000 m² wykonanej nawierzchni.

6. KONTROLA JAKOŚCI ROBÓT

6.1. Ogólne zasady kontroli jakości robót

Ogólne zasady kontroli jakości robót podano w STWiORB D-M.00.00.00 „Wymagania ogólne” pkt. 6.

6.2. Badania przed przystąpieniem do robót

Przed przystąpieniem do robót Wykonawca powinien przeprowadzić próbne skropienie w celu określenia optymalnych parametrów pracy skraparki i określenia wymaganej ilości lepiszcza w zależności od rodzaju i stanu warstwy przewidzianej do skropienia. Dokładne zużycie emulsji powinno być ustalone na odcinku próbnym, w zależności od rodzaju warstwy (poza budową, w miejscu zaproponowanym przez Wykonawcę i zaakceptowanym przez Inspektora Nadzoru). Za zgodą Inspektora Nadzoru można odstąpić od odcinka próbnego ze względu na mały zakres robót.

6.3. Badania w czasie robót

6.3.1. Badania lepiszczy

Ocena lepiszcza powinna być oparta na deklaracjach zgodności. Wyniki badań powinny być zgodne z wymaganiami zawartymi w pkt.5

6.3.2. Sprawdzenie jednorodności skropienia i zużycia lepiszcza

- Jednorodność skropienia powinna być sprawdzana wizualnie.
- Kontrolę ilości rozkładanego lepiszcza po odparowaniu wody należy wykonać według PN-EN 12272-1. Badanie należy przeprowadzać każdorazowo przed rozpoczęciem pracy skraparki w danym dniu oraz w ciągu dnia w przypadku zmiany parametrów skraparki.
- Skraparka powinna zapewniać rozkładanie lepiszcza z tolerancją $\pm 10\%$ do ilości założonej.

6.3.3. Wytrzymałość na ścinanie wszystkich połączeń

Badanie wytrzymałości na ścinanie wszystkich połączeń powinna być wykonywane nierzadziej niż jeden punkt na 15 000 m² wykonanej nawierzchni.

7. OBMIAR ROBÓT

7.1. Ogólne zasady obmiaru robót

Ogólne zasady obmiaru robót podano w STWiORB 00.00.00.00 „Wymagania ogólne” pkt. 7.

7.2. Jednostka obmiarowa

Jednostką obmiarową jest:

- m² (metr kwadratowy) oczyszczonej powierzchni,
- m² (metr kwadratowy) powierzchni skropionej emulsją asfaltową.

8. ODBIÓR ROBÓT

8.1. Ogólne zasady odbioru robót

Odbiór oczyszczonej i skropionej powierzchni jest dokonywany na zasadach odbioru robót zanikających i ulegających zakryciu. Do odbioru Wykonawca przedstawia wszystkie wyniki badań z bieżącej kontroli materiałów i robót.

Odbioru dokonuje Inżynier/Inspektor Nadzoru na podstawie wyników badań Wykonawcy z bieżącej kontroli jakości materiałów i robót i oględzin warstwy.

W przypadku stwierdzenia usterek Inżynier/Inspektor Nadzoru ustali zakres wykonania robót poprawkowych. Roboty poprawkowe Wykonawca wykona na własny koszt w terminie ustalonym z Inżynierem.

Roboty uznaje się za wykonane zgodnie z dokumentacją projektową, STWiORB i wymaganiami Inżyniera/Inspektora Nadzoru, jeżeli wszystkie pomiary i badania z zachowaniem tolerancji wg punktu 6 dały wyniki pozytywne.

8.2. Zasady postępowania w przypadku wystąpienia wad i usterek

W przypadku wystąpienia wad i usterek Wykonawca zobowiązany jest do ich usunięcia na własny koszt. Odbiór jest możliwy po spełnieniu wymagań określonych w punkcie 6 STWiORB.

9. PODSTAWA PŁATNOŚCI

9.1. Ogólne ustalenia dotyczące podstawy płatności

Ogólne ustalenia dotyczące podstawy płatności podano w STWiORB 00.00.00.00 „Wymagania ogólne” pkt. 9.

9.2. Cena jednostki obmiarowej

Cena 1 m² oczyszczenia warstw konstrukcyjnych obejmuje:

- prace pomiarowe i roboty przygotowawcze,
- wykonanie niezbędnych projektów technologicznych,
- wykonanie, utrzymanie i rozbiórka niezbędnych placów składowych,
- wykonanie, utrzymanie i rozbiórka niezbędnych dróg dojazdowych,
- wykonanie, utrzymanie i rozbiórka niezbędnego oznakowania robót,
- mechaniczne oczyszczenie każdej niżej położonej warstwy konstrukcyjnej nawierzchni z ewentualnym polewaniem wodą lub użyciem sprężonego powietrza,
- ręczne odspojenie stwardniałych zanieczyszczeń,
- koszt utrzymania czystości na przylegających drogach i placach,
- budowa, utrzymanie przez cały okres prowadzenia robot oraz likwidacja po ich zakończeniu dróg dojazdowych, placów składowych oraz niezbędnej organizacji ruchu.
- koszt zapewnienia niezbędnych czynników produkcji,
- wszystkie inne czynności nieujęte a konieczne do wykonania w ramach niniejszej specyfikacji.

Cena 1 m² skropienia warstw konstrukcyjnych obejmuje:

- prace pomiarowe i roboty przygotowawcze,
- wykonanie niezbędnych projektów technologicznych,
- wykonanie, utrzymanie i rozbiórka niezbędnych placów składowych,
- wykonanie, utrzymanie i rozbiórka niezbędnych dróg dojazdowych,
- wykonanie, utrzymanie i rozbiórka niezbędnego oznakowania robót,
- koszt zapewnienia niezbędnych czynników produkcji,
- zakup, dostarczenie i składowanie emulsji i napełnienie nią skrapiałek,
- przygotowanie materiałów,
- podgrzanie emulsji do wymaganej temperatury,
- równomierne skropienie powierzchni warstwy lepiszczem,
- przeprowadzenie pomiarów i badań laboratoryjnych wymaganych w STWiORB,
- koszt utrzymania czystości na przylegających drogach,
- budowa, utrzymanie przez cały okres prowadzenia robot oraz likwidacja po ich zakończeniu dróg dojazdowych, placów składowych oraz niezbędnej organizacji ruchu.
- wszystkie inne czynności nieujęte a konieczne do wykonania w ramach niniejszej specyfikacji.

10. PRZEPISY ZWIĄZANE

10.1. Normy

- [1]. PN-EN 13808:2013-10P Asfalty i lepiszcza asfaltowe. Zasady klasyfikacji kationowych emulsji asfaltowych.
- [2]. PN-EN 12272-1:2005P Powierzchniowe utrwalenie. Metody badań. Część 1: Dozowanie i poprzeczny rozkład lepiszcza i kruszywa.

SPECYFIKACJA TECHNICZNA WYKONANIA I ODBIORU ROBÓT BUDOWLANYCH

D-04.04.02.00

Podbudowa oraz nawierzchnia z kruszywa łamanego stabilizowanego mechanicznie

1. WSTĘP

1.1. Przedmiot Specyfikacji Technicznej Wykonania i Odbioru Robót Budowlanych (STWiORB)

Przedmiotem niniejszej STWiORB są wymagania ogólne dotyczące wykonania i odbioru robót związanych z wykonywaniem podbudowy oraz nawierzchni z kruszywa łamanego stabilizowanego mechanicznie podczas realizacji inwestycji pn.: „Przebudowa drogi powiatowej nr 1004R Zaklików-Borów wraz z przebudową mostu na rzece Sanna”

1.2. Zakres stosowania STWiORB

Specyfikacje Techniczne Wykonania i Odbioru Robót Budowlanych stanowią część Dokumentów Przetargowych i Kontraktowych i należy je stosować w zleceniu i wykonaniu robót opisanych w pkt. 1.1 i 1.3.

1.3. Zakres robót objętych STWiORB

Ustalenia zawarte w niniejszej specyfikacji dotyczą zasad prowadzenia robót związanych z wykonywaniem:

- Warstwy podbudowy zasadniczej z mieszanki niezwiązanej z kruszywem C_{90/3} o uziarnieniu 0/31,5mm:
 - o grubości 20cm przy wykonaniu dojazdów do obiektu inżynierskiego

- Warstwy podbudowy zasadniczej z kruszywa łamanego 0/31,5 mm stabilizowanego mechanicznie:
 - o grubości 10cm przy wykonaniu konstrukcji ramp zejściowych.

- Nawierzchni z kruszywa łamanego 0/31,5 mm stabilizowanego mechanicznie:
 - gr. w-wy 15cm przy wykonaniu poboczy gruntowych, (kruszywowych) wzdłuż dojazdów do obiektu inżynierskiego

1.4. Określenia podstawowe

1.4.1. Podbudowa – dolna część konstrukcji nawierzchni drogi, służąca do przenoszenia obciążeń z ruchu na podłoże. Podbudowa może składać się z podbudowy zasadniczej i pomocniczej, które mogą być wykonywane w kilku warstwach technologicznych.

1.4.2. Podbudowa zasadnicza – warstwa zapewniająca przenoszenie obciążeń z warstw wyżej leżących na warstwę podbudowy pomocniczej lub podłoże.

1.4.3. Podbudowa pomocnicza - warstwa, zapewniająca przenoszenie obciążeń z warstwy podbudowy zasadniczej na warstwę podłoża. Podbudowa pomocnicza może składać się z kilku warstw o różnych właściwościach.

1.4.4. Mieszanka niezwiązana – ziarnisty materiał, zazwyczaj o określonym składzie ziarnowym (od d=0 do D), który jest stosowany do wykonania ulepszonego podłoża gruntowego oraz warstw konstrukcji nawierzchni dróg. Mieszanka niezwiązana może być wytworzona z kruszyw naturalnych, sztucznych, z recyklingu lub mieszaniny tych kruszyw w określonych proporcjach.

1.4.5. Nawierzchnia z kruszywa niezwiązanego – nawierzchnia drogowa, której wierzchnia warstwa, poddawana bezpośredniemu oddziaływaniu ruchu i czynników atmosferycznych, wykonana jest z mieszanki kruszywa niezwiązanego o uziarnieniu ciągłym.

1.4.6. Pozostałe określenia podstawowe są zgodne z obowiązującymi, odpowiednimi polskimi normami oraz z definicjami podanymi w STWiORB 00.00.00.00 „Wymagania ogólne” pkt 1.4

1.5. Ogólne wymagania dotyczące robót

Ogólne wymagania dotyczące robót podano w STWiORB 00.00.00.00 „Wymagania ogólne” pkt. 1.5.

1.6. Wspólny Słownik Zamówień (CPV)

Kody grup, klas i kategorii robót Wspólnego Słownika Zamówień (CPV) dotyczących przedmiotu zamówienia podano w STWiORB D-M.00.00.00 „Wymagania Ogólne”.

2. MATERIAŁY

2.1. Ogólne wymagania dotyczące materiałów

Ogólne wymagania dotyczące materiałów, ich pozyskiwania i składowania, podano w STWiORB 00.00.00.00. „Wymagania ogólne” pkt. 2.

2.2. Podstawowe wymagania dotyczące materiałów

Wszystkie materiały użyte do budowy powinny pochodzić tylko ze źródeł uzgodnionych i zatwierdzonych przez Inspektora Nadzoru.

Mieszanki kruszywa powinny być tak produkowane i składowane, aby miały jednakowe właściwości i spełniały wymagania podane w tablicy 1. Wyprodukowane mieszanki kruszywa powinny być jednorodnie wymieszane i charakteryzować się równomierną wilgotnością.

Zawartość wody w mieszance kruszywa w trakcie wbudowywania i zagęszczania, określona według PN-EN 13286-2, powinna odpowiadać wymaganiom tablicy 1.

2.3. Właściwości kruszywa

Wykonawca zobowiązany jest przedstawić deklaracje producenta kruszywa w celu ich weryfikacji ze STWiORB. Kruszywo należy przechowywać na hałdach. Należy zastosować kruszywa spełniające wymagania podane w tablicy 1 i 2. Kruszywo łamane musi pochodzić z jednego rodzaju skały.

Tablica 1. Wymagania dla kruszywa do mieszanek niezwiązanych

Punkt w normie PN-EN 13242	Właściwość	Wymagane właściwości kruszywa do mieszanek niezwiązanych (kategorie według PN-EN 13242)		Odniesienie do tablicy w PN-EN 13242
		podbudowa zasadnicza	nawierzchnia	
4.3.1	Uziarnienie wg PN-EN 933-1, kategoria nie niższa niż	$G_{C80/20}$ G_{F80} G_{A75}		Tablica 2
4.3.2	Ogólne granice i tolerancje uziarnienia kruszywa grubego na sitach pośrednich wg PN-EN 933-1	$GT_{C20/15}$		Tablica 3
4.3.3	Tolerancje typowego uziarnienia kruszywa drobnego i kruszywa o ciągłym uziarnieniu wg PN-EN 933-1	GT_{F10} GT_{A20}		Tablica 4
4.4	Kształt kruszywa grubego wg PN-EN 933-4 a) maksymalne wartości wskaźnika płaskości	FI_{50}		Tablica 5
	lub b) maksymalne wartości wskaźnika kształtu	SI_{55}		Tablica 6
4.5	Kategorie procentowych zawartości ziaren o powierzchni przekruszonej lub łamanych oraz ziaren całkowicie zaokrąglonych w kruszywie grubym wg. PN-EN 933-5	$C_{90/3}$		Tablica 7
4.6	Zawartość pyłów wg PN-EN 933-1 a) w kruszywie grubym*	fDeklarowana		Tablica 8
	b) w kruszywie drobnym*	fDeklarowana		Tablica 8
4.7	Jakość pyłów	Właściwość niebadana na pojedynczych frakcjach, a tylko w mieszkach wg wymagań p. 2.2-2.4		
5.2	Odporność na rozdrabnianie wg PN-EN 1097-2, kategoria nie wyższa niż:	LA_{40}^*	LA_{40}	Tablica 9
5.3	Odporność na ścieranie kruszywa grubego wg PN-EN 1097-1	M _{DE} /Deklarowana		Tablica 11
5.4	Gęstość wg PN-EN 1097-6, rozdział 7, 8 albo 9	Deklarowana		-
5.5	Nasiąkliwość wg PN-EN 1097-6, rozdział 7, 8 albo 9 (zależności od frakcji)	W_{cmNR} WA_{242}^{**}		-
6.2	Siarczany rozpuszczalne w kwasie wg PN-EN 1744-1	AS_{NR}		Tablica 12
6.3	Całkowita zawartość siarki wg PN-EN 1744-1	S_{NR}		Tablica 13
6.4.2	Staość objętości żużla stalowniczego wg PN-EN 1744-1	V_5		Tablica 14

6.4.3	Składniki rozpuszczalne w wodzie wg PN-EN 1744-3	Brak substancji szkodliwych w stosunku do środowiska wg odrębnych przepisów		
6.4.4	Zanieczyszczenia	Brak ciał obcych takich jak: drewno, szkło, plastik, mogących pogorszyć wyrób końcowy		
7.2	Zgorzel słoneczna bazaltu wg PN-EN 1367-3, wg PN-EN 1097-2	SB _{LA}		-
7.3.3	Mrozoodporność na frakcji kruszywa 8/16 wg PN-EN 1367-1	- skały magmowe i przeobrażone F4, - skały osadowe F10.	F4	Tablica 18
Zał. C	Skład materiałowy	Deklarowany		-

*) Do warstw podbudów zasadniczych na drogach obciążonych ruchem KR5-KR6 dopuszcza się jedynie kruszywa charakteryzujące się odpornością na rozdrabnianie $LA \leq 35$.

**) w przypadku gdy wymaganie nie jest spełnione, należy sprawdzić mrozoodporność.

2.4. Wymagane właściwości mieszanki niezwiązanej do podbudowy zasadniczej oraz nawierzchni

Mieszanka kruszyw powinna być tak produkowana i składowana, aby wykazywała zachowanie jednakowych właściwości i spełniała wymagania podane w tablicy 2.

Tablica 2. Wymagania wobec mieszanek niezwiązanych

Rozdział w PN-EN 13285	Właściwość	Wymagane właściwości mieszanki niezwiązanej		Odniesienie do tablicy w PN-EN 13285:2004
		podbudowa zasadnicza	nawierzchnia	
4.3.1	Uziarnienie mieszanki niezwiązanej	0/31,5		Tablica 1
4.3.2	Maksymalna zawartość pyłów: kategoria UF	UF ₉	UF ₁₅	Tablica 2
4.3.2	Minimalna zawartość pyłów: kategoria LF	LF _{NR}	LF ₈	Tablica 3
4.3.3	Zawartość, nadziarna: kategoria OC:	OC ₉₀		Tablica 4 i 6
4.4.1	Wymagania wobec uziarnienia	Krzywe uziarnienia wg rys. 1	Krzywe uziarnienia wg rys.2	Tablica 5 i 6
4.4.2	Wymagania wobec jednorodności uziarnienia poszczególnych partii - porównanie z deklarowaną przez producenta wartością (S)	wg tablicy 3	Brak wymagań	Tablica 7
4.4.2	Wymagania wobec jednorodności uziarnienia na sitach kontrolnych – różnice w przesiewach	wg tablicy 4	Brak wymagań	Tablica 8
4.5	Wrażliwość na mróz; wskaźnik piaskowy SE*), co najmniej	45	35	-
-	Odporność na rozdrabnianie (dotyczy frakcji 10/14 odsianej z mieszanki) wg PN-EN 1097-1, kategoria nie wyższa niż	LA ₃₅	LA ₄₀	-
-	Odporność na ścieranie (dotyczy frakcji 10/14 odsianej z mieszanki) wg PN-EN 1097-1, kategoria M _{DE}	Deklarowana		-
-	Mrozoodporność (dotyczy frakcji kruszywa 8/16 odsianej z mieszanki) wg PN-EN 1367-1	F ₄		-
-	Wartość CBR po zagęszczeniu do wskaźnika zagęszczenia I _s =1,0 i moczeniu w wodzie 96h, co najmniej	≥ 80	Brak wymagań	-
-	Zawartość wody w mieszance zagęszczanej, % (m/m), wilgotności optymalnej wg metody Proctora	80 – 100		-

*) Badanie wskaźnika piaskowego SE należy wykonać na mieszance po pięciokrotnym zagęszczeniu metodą Proctor'a wg PN-EN 13286-2.

2.4.1. Zawartość pyłu

Maksymalna zawartość pyłów < 0,063 mm w mieszankach kruszyw do podbudowy zasadniczej oraz nawierzchni powinna spełniać wymagania kategorii podanej w tablicy 2. Zawartość pyłów należy oznaczać według PN-EN 933-1.

W przypadku słabych kruszyw zawartość pyłów w mieszance kruszyw należy badać i deklarować po pięciokrotnym zagęszczeniu metodą Proctor'a. Zawartość pyłów w takiej mieszance, po pięciokrotnym zagęszczeniu metodą Proctor'a, powinna również spełniać wymagania podane w tablicy 2.

Nie określa się wymagania wobec minimalnej zawartości pyłów $< 0,063$ mm w mieszankach kruszyw do warstwy podbudowy zasadniczej.

2.4.2. Zawartość nadziarna

Określona według PN-EN 933-1 zawartość nadziarna w mieszankach kruszyw powinna spełniać wymagania podane w tablicy 2. W przypadku słabych kruszyw decyduje zawartość nadziarna w mieszance kruszyw po pięciokrotnym zagęszczeniu metodą Proctor'a.

2.4.3. Uziarnienie

Określone według PN EN 993-1 uziarnienia mieszanek kruszyw, przeznaczonych do warstw podbudowy zasadniczej muszą spełniać wymagania przedstawione na rys. 1.

W przypadku słabych kruszyw uziarnienie mieszanki kruszyw należy również badać i deklarować, po 5 krotnym zagęszczeniu metodą Proctora. Kryterium przydatności takiej mieszanki, pod względem uziarnienia, jest spełnione, jeżeli uziarnienie mieszanki po pięciokrotnym zagęszczeniu metodą Proctora, mieści się w krzywych granicznych podanych na rys. 1.

Jako wymagane obowiązują tylko wymienione wartości liczbowe na rys 1.

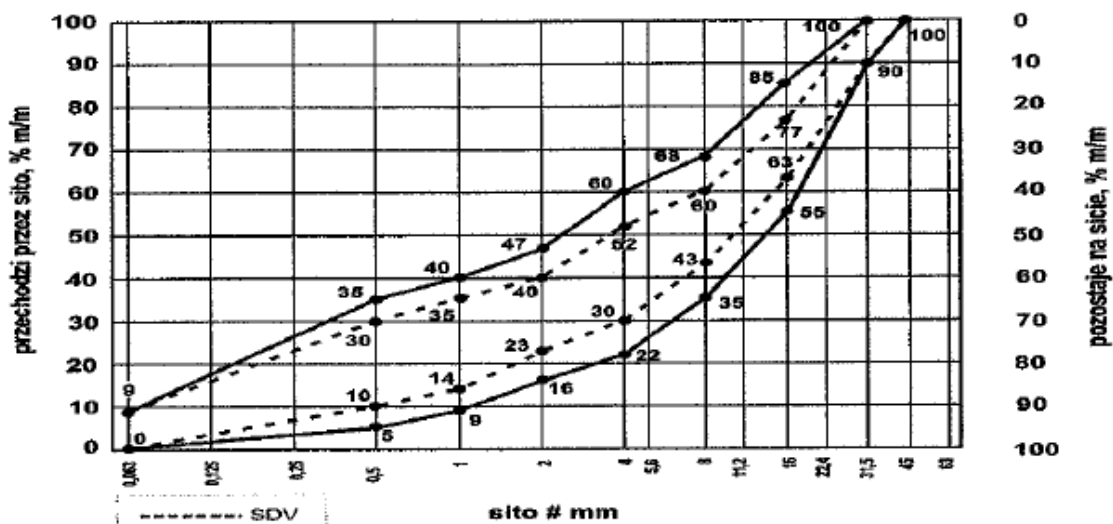

Rys. 1. Mieszanka niezwiązana 0/31,5 do warstw podbudowy zasadniczej

Oprócz wymagań podanych na rys. nr 1, wymaga się aby 90% uziarnienia mieszanek zbadanych w ramach ZKP w okresie 6 miesięcy spełniało wymagania kategorii podanych w tablicach 3 i 4, aby zapewnić jednorodność i ciągłość uziarnienia mieszanek.

Tablica 3. Wymagania wobec jednorodności uziarnienia na sitach kontrolnych – porównanie z deklarowaną przez producenta wartością (S). Wymagania dotyczą produkowanej i dostarczanej mieszanki. Jeśli mieszanka zawiera nadmierną zawartość ziarn słabych wymaganie dotyczy deklarowanego przez producenta uziarnienia mieszanki po pięciokrotnym zagęszczeniu metodą Proctora.

Mieszanka niezwiązana	Porównanie z deklarowaną przez producenta wartością (S) Tolerancje przesiewu przez sito (mm), % (M/m)									
	0,5	1	2	4	5,6	8	11,2	16	22,4	31,5
0/31,5	±5	±5	±7	±8	-	±8	-	8	-	-

Krzywa uziarnienia (S) deklarowana przez producenta mieszanek powinna nie tylko mieścić się w odpowiednich krzywych uziarnienia ograniczonych przerywanymi liniami (SDV) z uwzględnieniem dopuszczalnych tolerancji, ale powinna spełniać także wymagania ciągłości uziarnienia zawarte w tablicy 4.

Tablica 4. Wymagania wobec ciągłości uziarnienia na sitach kontrolnych – różnice w przesiewach podczas badań kontrolnych produkowanych mieszank

Mieszanka	Minimalna i maksymalna zawartość frakcji w mieszankach [różnice przesiewów w % (m/m) przez sito (mm)]															
	1/2		2/4		2/5,6		4/8		5,6/11/2		8/16		11,2/22,4		16/31/5	
	min.	max.	min.	max.	min.	max.	min.	max.	min.	max.	min.	max.	min.	max.	min.	max.
0/31,5	4	15	7	20	-	-	10	25	-	-	10	25	-	-	-	-

Określone według PN EN 993-1 uziarnienia mieszank kruszyw, przeznaczonych do warstw nawierzchni muszą spełniać wymagania przedstawione na rys. 2.

W przypadku słabych kruszyw uziarnienie mieszanki kruszyw należy również badać i deklarować, po 5 krotnym zagęszczeniu metodą Proctora. Kryterium przydatności takiej mieszanki, pod względem uziarnienia, jest spełnione, jeżeli uziarnienie mieszanki po pięciokrotnym zagęszczeniu metodą Proctora, mieści się w krzywych granicznych podanych na rys. 2.

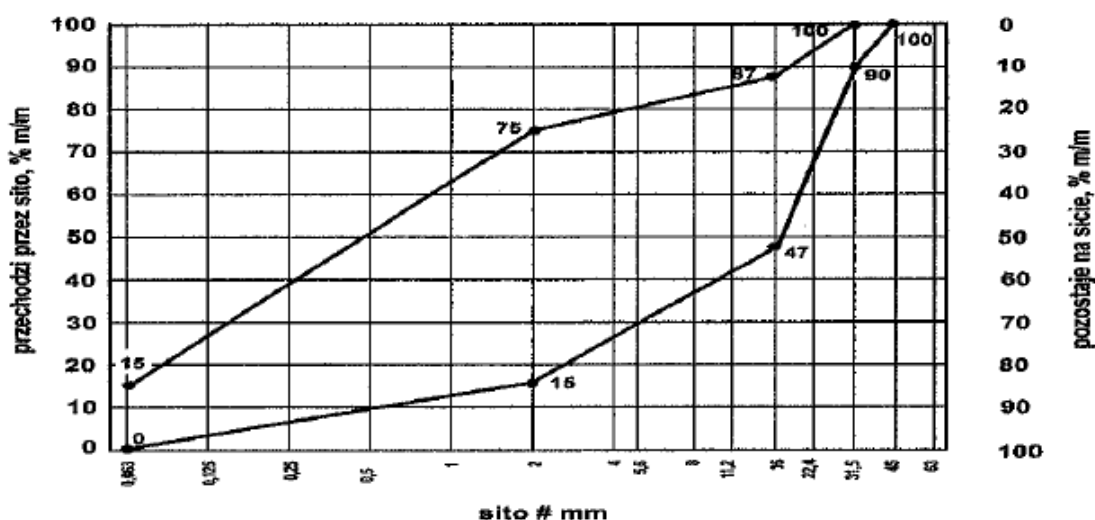
**Rys. 2.** Mieszanka niezwiązana 0/31,5 do nawierzchni z kruszywa niezwiązanego

2.4.4. Wrażliwość na mróz, wodoprzepuszczalność

Mieszanki kruszyw stosowane do warstw podbudowy zasadniczej oraz nawierzchni powinny spełniać wymagania wg tablicy 2.

Wymagania wobec mieszank przeznaczonych do warstw podbudowy zasadniczej odnośnie wrażliwości na mróz (wskaźnik SE), dotyczą badania materiału po pięciokrotnym zagęszczeniu metodą Proctor'a według PN EN 13286-2.

Nie stawia się wymagań wobec wodoprzepuszczalności zagęszczonej mieszanki niezwiązanej do podbudowy zasadniczej oraz nawierzchni, o ile szczegółowe rozwiązania tego nie przewidują.

2.4.5. Zawartość wody

Zawartość wody powinna wynosić m/m wilgotności optymalnej wg metody Proctor'a – 80 – 100.

2.4.6. Wskaźnik CBR

Badanie CBR mieszank do podbudowy zasadniczej należy wykonać na mieszance zagęszczonej do wskaźnika zagęszczenia IS=1,0 i po 96 godzinach przechowywania jej w wodzie. CBR oznaczyć wg PN-EN 13286-47. Wymaganie wg tablicy 2.

2.5. Kontrola jakości materiałów w okresie dostaw

Kontrola jakości materiałów polega na przeprowadzeniu badań cech fizycznych materiałów na reprezentatywnych próbkach dla partii kruszywa i porównaniu wyników z wymaganiami określonymi w p.2.3.

3. SPRZĘT

3.1. Ogólne wymagania dotyczące sprzętu

Ogólne wymagania dotyczące sprzętu podano w STWiORB 00.00.00.00 „Wymagania ogólne” pkt. 3.

3.2. Sprzęt do wykonania robót

Wykonawca przystępujący do wykonania podbudowy oraz nawierzchni z mieszanki kruszywa niezwiązanej powinien wykazać się możliwością korzystania z następującego sprzętu:

- mieszarek do wytwarzania mieszanki, wyposażonych w urządzenia dozujące wodę. Mieszarki powinny zapewnić wytworzenie jednorodnej mieszanki o wilgotności optymalnej,
- równiarek albo układarek do rozkładania mieszanki,
- walców ogumionych i stalowych wibracyjnych lub statycznych do zagęszczania. W miejscach trudno dostępnych powinny być stosowane zagęszczarki płytowe, ubijaki mechaniczne lub małe walce wibracyjne.

4. TRANSPORT

4.1. Ogólne wymagania dotyczące transportu

Ogólne wymagania dotyczące transportu podano w STWiORB 00.00.00.00 „Wymagania ogólne” pkt 4.

4.2. Transport materiałów

Transport kruszywa powinien odbywać się w sposób przeciwdziałający jego zanieczyszczeniu i rozsegregowaniu. Ruch pojazdów po wyprofilowanym podłożu drogi powinien być tak zorganizowany, aby nie dopuścić do jego uszkodzeń i tworzenia kolein.

Przy ruchu po drogach publicznych pojazdy powinny spełniać wymagania dotyczące przepisów ruchu drogowego w odniesieniu do dopuszczalnego obciążenia osi i innych parametrów technicznych.

5. WYKONANIE ROBÓT

5.1. Ogólne zasady wykonania robót

Ogólne zasady wykonania robót podano w STWiORB 00.00.00.00 „Wymagania ogólne” pkt. 5.

5.2. Przygotowanie podłoża

Podłoże pod podbudowę powinno spełniać wymagania określone w STWiORB 04.05.01.00.

W przypadku, gdy podbudowa/nawierzchnia układana jest na innych warstwach konstrukcyjnych. Parametry i właściwości poszczególnych warstw pod podbudowę/nawierzchnią muszą spełniać odpowiednie STWiORB dla w/w warstw.

Jeżeli podłoże wykazuje jakiegokolwiek wady to powinny być one usunięte według zasad akceptowanych przez Inżyniera

Podbudowa/nawierzchnia powinna być wytyczona w sposób umożliwiający jej wykonanie zgodnie z Dokumentacją Projektową lub wg zaleceń Inżyniera z tolerancjami określonymi w niniejszej STWiORB.

Podbudowa powinna być ułożona na podłożu zapewniającym nieprzenikanie drobnych cząstek gruntu do podbudowy. Warunek nieprzenikania należy sprawdzić wzorem:

$$\frac{D_{15}}{d_{85}} \leq 5 \quad (1)$$

w którym:

D_{15} - wymiar boku oczka sita, przez które przechodzi 15% ziaren warstwy podbudowy lub warstwy odsączającej, w milimetrach,

d_{85} - wymiar boku oczka sita, przez które przechodzi 85% ziaren gruntu podłoża, w milimetrach.

Jeżeli warunek (1) nie może być spełniony, należy na podłożu ułożyć warstwę odcinającą lub odpowiednio dobraną geowłókninę. Ochronne właściwości geowłókniny, przeciw przenikaniu drobnych cząstek gruntu, wyznacza się z warunku:

$$\frac{d_{50}}{O_{90}} \leq 1,2 \quad (2)$$

w którym:

d_{50} - wymiar boku oczka sita, przez które przechodzi 50 % ziaren gruntu podłoża, w milimetrach,

O_{90} - umowna średnica porów geowłókniny odpowiadająca wymiarom frakcji gruntu zatrzymująca się na geowłókninie w ilości 90% (m/m); wartość parametru O_{90} powinna być podawana przez producenta geowłókniny.

Paliki lub szpilki do prawidłowego ukształtowania podbudowy powinny być wcześniej przygotowane.

Paliki lub szpilki powinny być ustawione w osi drogi i w rzędach równoległych do osi drogi, lub w inny sposób zaakceptowany przez Inżyniera.

Rozmieszczenie palików lub szpilek powinno umożliwiać naciągnięcie sznurków lub linek do wytyczenia robót w odstępach nie większych niż co 10 m.

5.3. Wytwarzanie mieszanki kruszywa

Mieszanek kruszywa o ściśle określonym uziarnieniu i wilgotności optymalnej należy wytwarzać w mieszarkach gwarantujących otrzymanie jednorodnej mieszanki. Ze względu na konieczność zapewnienia jednorodności nie dopuszcza się wytwarzania mieszanki przez mieszanie poszczególnych frakcji na drodze. Mieszanka po wyprodukowaniu powinna być od razu transportowana na miejsce wbudowania w taki sposób, aby nie uległa rozsegregowaniu i wysychaniu.

5.4. Wbudowywanie mieszanki

Mieszanka kruszywa powinna być rozkładana w warstwie o jednakowej grubości, takiej, aby jej ostateczna grubość po zagęszczeniu była równa grubości projektowanej. Grubość pojedynczo układanej warstwy nie może przekraczać: 20cm po zagęszczeniu. Warstwa podbudowy/nawierzchni powinna być rozłożona w sposób zapewniający osiągnięcie wymaganych spadków i rzędnych wysokościowych. Jeżeli podbudowa/nawierzchnia składa się z więcej niż jednej warstwy kruszywa, to każda warstwa powinna być wyprofilowana i zagęszczona z zachowaniem wymaganych spadków i rzędnych wysokościowych. Rozpoczęcie budowy każdej następnej warstwy może nastąpić po odbiorze poprzedniej warstwy przez Inżyniera.

Wskaźnik zagęszczenia warstwy powinien odpowiadać przyjętemu poziomowi wskaźnika nośności podbudowy/nawierzchni.

Wilgotność mieszanki kruszywa podczas zagęszczania powinna odpowiadać wilgotności optymalnej, określonej według próby Proctora, zgodnie z PN-EN 13286-2. Materiał nadmiernie nawilgocony, powinien zostać osuszony przez mieszanie i napowietrzanie. Jeżeli wilgotność mieszanki kruszywa jest niższa od optymalnej o 20% jej wartości, mieszanka powinna być zwilżona określoną ilością wody i równomiernie wymieszana. W przypadku, gdy wilgotność mieszanki kruszywa jest wyższa od optymalnej o 10% jej wartości, mieszankę należy osuszyć.

5.5. Zagęszczenie mieszanki

Podbudowę/nawierzchnię należy zagęszczać walcami ogumionymi, wibracyjnymi gładkimi. W ostatniej fazie zagęszczania należy sprawdzić profil szablonem. Zagęszczenie podbudowy/nawierzchni należy wykonywać warstwami przy zachowaniu wilgotności optymalnej.

Zagęszczenie podbudowy/nawierzchni powinno być równomierne na całej szerokości.

Wskaźnik zagęszczenia nie powinien być mniejszy od 1,03 dla dróg KR3÷KR6 oraz 1,00 dla pozostałych dróg, chodnika, ścieżki rowerowej.

Zagęszczenie kontroluje się płytą VSS przez sprawdzenie modułu odkształcenia.

- a) nośność podbudowy/nawierzchni po jej zagęszczeniu badana wg „Instrukcja badań podłoża gruntowego część 2” (badanie płytą VSS o średnicy 30 cm) powinna odpowiadać warunkom podanym w tabeli 5.

Tabela 5. Wymagania dla nośności

Podbudowa z kruszywa o wskaźniku nośności <i>W_{noś}</i> nie mniejszym niż	Minimalny moduł odkształcenia mierzony płytą o średnicy 30 cm, MPa	
	pierwsze obciążenie, E_1	drugie obciążenie, E_2
80 (KR1÷KR2, chodnik, ścieżka rowerowa)	80	140
120 (KR3÷KR6)	100	180

Dla zakładanego obciążenia ruchem moduł odkształcenia należy wyznaczyć dla przyrostu obciążenia od 0,15÷0,25 MPa, a końcowy nacisk 0,45 MPa.

$$E_1, E_2 = \frac{3 \Delta P}{4 \Delta S} * D$$

ΔP – różnica nacisku w MPa

ΔS – przyrost osiadań odpowiadający tej różnicy nacisków w milimetrach

D – średnica płyty w milimetrach

b) wskaźnik zagęszczenia I_o mierzony płytą VSS zgodnie z zależnością:

$$I_o = \frac{E_2}{E_1}$$

powinien mieć wartość nie większą niż 2,2.

Zagęszczenie każdej warstwy powinno odbywać się aż do osiągnięcia wymaganego wskaźnika zagęszczenia I_s .

W przypadku gdy przeprowadzenie badania jest niemożliwe, kontrolę zagęszczenia i nośności podbudowy/nawierzchni należy oprzeć na metodzie obciążeń płytowych. Wynik modułu należy obliczyć w zakresie obciążeń jednostkowych 0,15-0,25 MPa, doprowadzając obciążenie końcowe do 0,45 MPa. W obliczeniach modułu należy zastosować mnożnik $\frac{3}{4}$. Badanie to należy oprzeć na metodzie obciążeń płytowych, wg Instrukcji Badań Podłoża Gruntowego Budowli Drogowych i Mostowych – załącznik 2, GDDP 1998.

Wielkości E_1 i E_2 na podbudowie zasadniczej oraz nawierzchni powinny spełniać wymagania określone wg dokumentu: Zarządzenie nr 31 Generalnego Dyrektora Dróg Krajowych i Autostrad z dnia 16 czerwca 2014 - Katalog typowych konstrukcji podatnych i półsztywnych.

Zagęszczenie podbudowy/nawierzchni stabilizowanej mechanicznie należy uznać za prawidłowe, gdy stosunek wtórnego modułu E_2 do pierwotnego modułu odkształcenia E_1 jest nie większy od 2,2 dla każdej warstwy konstrukcyjnej podbudowy/nawierzchni.

$$\frac{E_2}{E_1} \leq 2,2$$

Zagęszczona nawierzchnia na poboczu z kruszywa nie powinna ulegać odkształceniu przy najjeździe kołami samochodu. Jakość zagęszczenia ocenia Inspektor Nadzoru.

5.6. Utrzymanie podbudowy

Podbudowa po wykonaniu, a przed ułożeniem następnej warstwy, powinna być utrzymywana w dobrym stanie. Wykonawca zobowiązany jest do przeprowadzenia bieżących napraw podbudowy uszkodzonej przez ruch budowlany jak również wskutek oddziaływania czynników atmosferycznych, takich jak opady deszczu, śniegu i mróz.

Jeżeli Wykonawca będzie wykorzystywał, za zgodą Inżyniera, gotową podbudowę do ruchu budowlanego, to jest zobowiązany naprawić wszelkie uszkodzenia podbudowy, spowodowane przez ten ruch. Koszt napraw wynikłych z niewłaściwego utrzymania podbudowy obciąża Wykonawcę robót.

5.7. Utrzymanie nawierzchni kruszywowej

Podłoże (pod nawierzchnie) po wyprofilowaniu i zagęszczeniu powinno być utrzymywane w dobrym stanie. Jeżeli po wykonaniu robót związanych z profilowaniem i zagęszczeniem podłoża nastąpi przerwa w robotach i Wykonawca nie przystąpi natychmiast do układania warstw nawierzchni, to powinien on zabezpieczyć podłoże przed nadmiernym zawilgoceniem, na przykład przez rozłożenie folii lub w inny sposób

zaakceptowany przez Inżyniera.

Jeżeli wyprofilowane i zagęszczone podłoże uległo nadmiernemu zawilgoceniu, to do układania kolejnej warstwy można przystąpić dopiero po jego naturalnym osuszeniu.

Po osuszeniu podłoża Inżynier oceni jego stan i ewentualnie zaleci wykonanie niezbędnych napraw. Jeżeli zawilgocenie nastąpiło wskutek zaniedbania Wykonawcy, to naprawę wykona on na własny koszt.

6. KONTROLA JAKOŚCI ROBÓT

6.1. Ogólne zasady kontroli jakości robót

Ogólne zasady kontroli jakości robót podano w STWiORB 00.00.00.00 „Wymagania ogólne” pkt. 6.

6.2. Badania przed przystąpieniem do robót

Przed przystąpieniem do robót Wykonawca powinien wykonać badania kruszyw przeznaczonych do wykonania robót i przedstawić wyniki tych badań Inżynierowi w celu akceptacji materiałów. Badania te powinny obejmować wszystkie właściwości określone w pkt. 2.3 niniejszej STWiORB.

6.3. Badania w czasie robót

Tablica 6. Częstotliwość oraz zakres badań przy wykonywaniu podbudowy/nawierzchni z mieszanki niezwiązanej.

Lp.	Wyszczególnienie badań	Częstotliwość badań	
		Minimalna liczba badań na dziennej działce roboczej	Maksymalna powierzchnia podbudowy/nawierzchni przypadająca na jedno badanie (m ²)
1	Uziarnienie mieszanki	2	2000
2	Wilgotność mieszanki		
3	Zagęszczenie warstwy	2	2000
4	Badanie właściwości kruszywa wg tab. 1, pkt. 2.2.2	dla każdej partii kruszywa i przy każdej zmianie kruszywa	
5	Zagęszczenie warstwy (dla nawierzchni poboczy i drogi leśnej)	2	300
6	Nośność warstwy	2	600

6.3.1. Uziarnienie mieszanki

Kontrola uziarnienia rozłożonego kruszywa powinna być przeprowadzana 2 razy na każdej dziennej działce roboczej za pomocą analizy sitowej. Próbkę należy pobierać losowo z rozłożonej warstwy, przed jej zagęszczeniem.

6.3.2. Wilgotność mieszanki

Wilgotność kruszywa należy badać według PN-EN 13286-2 z częstotliwością podaną w pkt. 6.3.

6.3.3. Właściwości kruszywa

Właściwości kruszywa obejmujące ocenę wszystkich właściwości określonych w pkt. 2. należy badać dla każdej partii kruszywa i przy każdej zmianie kruszywa. Próbkę do badań powinny być pobierane w obecności Inspektora Nadzoru ze składowisk (hałd) płaskich bądź stożkowych zgodnie z PN-EN 932-1 pkt. 8.8.

6.4. Wymagania dotyczące cech geometrycznych podbudowy/nawierzchni

Tabela 7. Częstotliwość oraz zakres pomiarów wykonanej podbudowy/nawierzchni

Lp.	Wyszczególnienie badań i pomiarów	Minimalna częstotliwość pomiarów
1	Szerokość warstwy	2 razy
2	Równość podłużna	w sposób ciągły planografem albo co 20 m łatą na każdym pasie ruchu
3	Równość poprzeczna	2 razy
4	Spadki poprzeczne*)	2 razy
5	Rzędne wysokościowe	co 20 m na prostych i co 10 m na odcinkach krzywoliniowych

6	Ukształtowanie osi w planie*)	
7	Grubość warstwy	Podczas budowy: w 3 punktach na każdej działce roboczej, lecz nie rzadziej niż raz na 400 m ² ; Przed odbiorem: w 3 punktach

*) Dodatkowe pomiary spadków poprzecznych i ukształtowania osi w planie należy wykonać w punktach głównych łuków poziomych.

6.4.1. Szerokość warstwy

Kontrola szerokości podbudowy i jej obramowania polega na bezpośrednich pomiarach, w 2 miejscach. Szerokość podbudowy nie może różnić się od szerokości projektowanej o więcej niż +10 cm, -0 cm.

6.4.2. Równość warstwy

Kontrola równości w przekroju podłużnym mierzona 4-metrową łatą w 2 miejscach; dopuszczalne nierówności pod łatą 10 mm.

Kontrola równości poprzecznej mierzona 4-metrową łatą w 2 miejscach; dopuszczalne odchyłki pod łatą 10 mm.

6.4.3. Spadki warstwy

Kontroli spadków poprzecznych dokonuje się łatą profilową z poziomą, w 2 miejscach.

Dopuszczalne odchyłki spadku $\pm 0,5\%$.

6.4.4. Rzędne wysokościowe

Kontrola rzędnych niwelety za pomocą instrumentu niwelacyjnego; dopuszczalne odchyłki -1cm, +0cm.

6.4.5. Ukształtowanie osi podbudowy/nawierzchni

Kontrola ukształtowania osi podbudowy/nawierzchni w planie sprawdzana, co 100 m oraz dodatkowo w punktach głównych łuków poziomych. Oś podbudowy/nawierzchni w planie nie może być przesunięta w stosunku do osi projektowanej o więcej niż ± 5 cm.

6.5. Zasady postępowania z wadliwie wykonanymi odcinkami podbudowy/nawierzchni

6.5.1. Niewłaściwe cechy geometryczne podbudowy/nawierzchni

Wszystkie powierzchnie podbudowy/nawierzchni, które wykazują większe odchylenia cech geometrycznych od określonych w pkt. 6.4. powinny być naprawione przez spalchnienie, wyrównane i powtórnie zagęszczone. Dodanie nowego materiału bez spalchnienia wykonanej warstwy jest niedopuszczalne.

Jeżeli szerokość podbudowy/nawierzchni jest mniejsza od szerokości projektowanej to Wykonawca powinien na własny koszt poszerzyć podbudowę/nawierzchnię przez spalchnienie warstwy na pełną głębokość do połowy szerokości pasa ruchu, dołożenie materiału i ponowne zagęszczenie.

6.5.2. Niewłaściwa grubość podbudowy/nawierzchni

Na wszystkich powierzchniach wadliwych pod względem grubości Wykonawca wykona naprawę podbudowy/nawierzchni. Powierzchnie powinny być naprawione przez spalchnienie lub wybranie warstwy na odpowiednią głębokość zgodnie z decyzją Inspektora Nadzoru, uzupełnienie nowym materiałem o odpowiednich właściwościach i ponowne zagęszczenie.

Roboty te Wykonawca wykona na własny koszt. Po wykonaniu tych robót nastąpi ponowny pomiar i ocena grubości warstwy na koszt Wykonawcy.

6.6. Roboty nie spełniające wymagań

Postępowanie z robotami nie spełniającymi wymagań określono w STWiORB D-M.00.00.00 pkt. 6.6.3.

7. OBMIAR ROBÓT

7.1. Ogólne zasady obmiaru robót

Ogólne zasady obmiaru robót podano w STWiORB 00.00.00.00 „Wymagania ogólne” pkt. 7.

7.2. Jednostka obmiarowa

Jednostką obmiarową jest jeden metr kwadratowy (1 m^2) wykonanej i odebranej podbudowy/nawierzchni z mieszanki niezwiązanej o grubości zgodnej z Dokumentacją Projektową.

Obmiar nie powinien obejmować dodatkowych powierzchni nie wykazanych w Dokumentacji Projektowej z wyjątkiem powierzchni zaakceptowanych przez Inspektora Nadzoru na piśmie. Nadmierna grubość lub nadmierna powierzchnia warstwy w stosunku do Dokumentacji Projektowej wykonana bez pisemnego upoważnienia Inspektora Nadzoru nie może stanowić podstawy do roszczeń o dodatkową zapłatę.

8. ODBIÓR ROBÓT

8.1. Ogólne zasady odbioru robót

Roboty podlegające odbiorowi według zasad określonych w STWiORB D-M.00.00.00 „Wymagania Ogólne” pkt. 8.

8.2. Dokumenty do odbioru robót

Do odbioru częściowego lub końcowego robót należy przedłożyć odbierającemu dokumenty zgodne z STWiORB D-M.00.00.00 „Wymagania ogólne”, pkt. 8.3.1.

9. PODSTAWA PŁATNOŚCI

9.1. Ogólne ustalenia dotyczące podstawy płatności

Ogólne ustalenia dotyczące podstawy płatności podano w STWiORB 00.00.00.00 „Wymagania ogólne” pkt. 9.

9.2. Cena jednostki obmiarowej;

Płaci się za jeden metr kwadratowy (1 m^2) wykonanej i odebranej podbudowy z mieszanki niezwiązanej po dokonaniu odbioru robót wg punktu 8.

Cena jednostkowa jest ceną uśrednioną dla podanego sposobu wykonania i obejmuje:

- opracowanie Projektu Technologii i Organizacji Robót oraz Programu Zapewnienia Jakości,
- prace pomiarowe i przygotowawcze,
- oznakowanie miejsca robót,
- zastosowanie materiałów pomocniczych koniecznych do prawidłowego wykonania robót lub wynikających z przyjętej technologii robót,
- zakup i transport kruszywa na miejsce składowania,
- przygotowanie kruszywa,
- transport i rozłożenie kruszywa,
- profilowanie,
- zagęszczenie,
- utrzymanie podbudowy
- badania materiałów, opracowanie recepty, wykonanie niezbędnych badań i pomiarów,
- wykonanie pomiaru inwentaryzacji geodezyjnej przed i po wykonaniu podbudowy,
- uporządkowanie terenu robót,
- budowa, utrzymanie przez cały okres prowadzenia robót oraz likwidacja po ich zakończeniu dróg dojazdowych, placów składowych oraz niezbędnej organizacji ruchu.
- koszt zapewnienia niezbędnych czynników produkcji,
- wszystkie inne czynności nieujęte a konieczne do wykonania w ramach niniejszej specyfikacji.

Cena wykonania 1 m^2 nawierzchni z kruszywa łamanego stabilizowanego mechanicznie (poboczy), o grubości zgodnej z dokumentacją projektową i STWiORB, obejmuje:

- prace pomiarowe i roboty przygotowawcze,
- wykonanie niezbędnych projektów technologicznych,
- wykonanie, utrzymanie i rozbiórka niezbędnych placów składowych,
- wykonanie, utrzymanie i rozbiórka niezbędnych dróg dojazdowych,
- wykonanie, utrzymanie i rozbiórka niezbędnego oznakowania robót,
- sprawdzenie i ewentualną naprawę podłoża,

- przygotowanie mieszanki z kruszywa, zgodnie z receptą,
- dostarczenie mieszanki na miejsce wbudowania,
- rozłożenie mieszanki,
- zagęszczenie rozłożonej mieszanki,
- przeprowadzenie pomiarów i badań laboratoryjnych określonych w STWiORB,
- wykonanie pomiaru inwentaryzacji geodezyjnej przed i po wykonaniu nawierzchni,
- uporządkowanie terenu robót,
- utrzymanie nawierzchni w czasie robót,
- koszt zapewnienia niezbędnych czynników produkcji,
- wszystkie inne czynności nieujęte a konieczne do wykonania w ramach niniejszej specyfikacji.

10. PRZEPISY ZWIĄZANE

10.1. Normy

- [1]. PN-EN 13242:A1:2010P– Kruszywa do niezwiązanych i hydraulicznie związanych materiałów stosowanych w obiektach budowlanych i budownictwie drogowym
- [2]. PN-EN 13285:2018-08E – Mieszanki niezwiązane – Wymagania
- [3]. PN-EN 933-1:2012E – Badania geometrycznych właściwości kruszyw – Oznaczenie składu ziarnowego – Metoda przesiewania
- [4]. PN-EN 933-4:2008E – Badania geometrycznych właściwości kruszyw – Część 4: Oznaczanie kształtu ziaren – Wskaźnik kształtu.
- [5]. PN-EN 13286-2:2010E – Mieszanki mineralne niezwiązane i związane spoiwem hydraulicznym. Część 2: Metody badań dla ustalonej laboratoryjnie gęstości i wilgotności – Zagęszczenie aparatem Proctora.
- [6]. PN-EN 1097-5:2008E – Kruszywa mineralne. Badania. Oznaczanie wilgotności.
- [7]. PN-S-02205: 1998P – Drogi samochodowe. Roboty ziemne. Wymagania i badania.
- [8]. BN-64/8931-02 – Drogi samochodowe. Oznaczanie modułu odkształcenia nawierzchni podatnych i podłoża przez obciążenie płytą.
- [9]. BN-70/8931-06 – Drogi samochodowe. Pomiar ugięć podatnych ugięciomierzem belkowym.
- [10]. BN-77/8931-12 – Oznaczenia wskaźnika zagęszczenia gruntu.
- [11]. PN-EN 1008 – Woda zarobowa do betonu - Specyfikacja pobierania próbek, badanie i ocena przydatności wody zarobowej do betonu, w tym wody odzyskanej z procesów produkcji betonu.

10.2. Inne dokumenty

- [12]. Mieszanki niezwiązane do dróg krajowych. WT-4 2010. Wymagania techniczne.
- [13]. Instrukcja badań Podłoża Gruntowego Budowli Drogowych i Mostowych – załącznik 2, GDDP 1998.

SPECYFIKACJA TECHNICZNA WYKONANIA I ODBIORU ROBÓT BUDOWLANYCH

D-04.05.01.00

Podbudowa oraz warstwa ulepszonego podłoża z mieszanki kruszywa związanego hydraulicznie cementem

1. WSTĘP

1.1. Przedmiot Specyfikacji Technicznej Wykonania i Odbioru Robót Budowlanych (STWiORB)

Przedmiotem niniejszej STWiORB są wymagania ogólne dotyczące wykonania i odbioru robót związanych z wykonywaniem warstw z mieszanki związanej spoiwem hydraulicznym (cementem) w ramach realizacji inwestycji pn.: „Przebudowa drogi powiatowej nr 1004R Zaklików-Borów wraz z przebudową mostu na rzece Sanna”

1.2. Zakres stosowania STWiORB

Specyfikacje Techniczne Wykonania i Odbioru Robót Budowlanych stanowią część Dokumentów Przetargowych i Kontraktowych i należy je stosować w zleceniu i wykonaniu robót opisanych w pkt. 1.1 i 1.3.

1.3. Zakres robót objętych STWiORB

Ustalenia zawarte w niniejszej specyfikacji dotyczą zasad prowadzenia robót związanych z wykonywaniem warstw z mieszanki związanej spoiwem hydraulicznym i obejmują wykonanie:

- podbudowy pomocniczej o gr. 15cm przy wykonaniu dojazdów do obiektu inżynierskiego,
- warstwy kruszywa naturalnego o gr. 20cm przy wykonaniu konstrukcji ramp zejściowych,

1.4. Określenia podstawowe

- 1.4.1. Mieszanka związana spoiwem hydraulicznym** – mieszanka, w której następuje wiązanie i twardnienie na skutek reakcji hydraulicznych.
- 1.4.2. Mieszanka związana cementem (CBGM)** – mieszanka związana hydraulicznie, składająca się z kruszywa o kontrolowanym uziarnieniu i cementu; wymieszana w sposób zapewniający uzyskanie jednorodnej mieszanki.
- 1.4.3. Podłoże ulepszone z mieszanki związanej spoiwem hydraulicznym** – warstwa zawierająca kruszywo naturalne i spoiwo hydrauliczne, zapewniająca umożliwienie ruchu technologicznego i właściwego wykonania nawierzchni.
- 1.4.4. Podbudowa pomocnicza z mieszanki związanej spoiwem hydraulicznym** - warstwa zawierająca kruszywo naturalne lub sztuczne, a także z recyklingu lub ich mieszaninę i spoiwo hydrauliczne, zapewniająca przenoszenie obciążeń z warstwy podbudowy zasadniczej na warstwę podłoża.
- 1.4.5. Warstwa mroзоochronna** - warstwa zapewniająca ochronę konstrukcji nawierzchni drogowej przed skutkami oddziaływania mrozu.
- 1.4.6.** Pozostałe określenia są zgodne z obowiązującymi, odpowiednimi polskimi normami i z definicjami podanymi w STWiORB 00.00.00.00 "Wymagania ogólne" pkt. 1.4.

1.5. Ogólne wymagania dotyczące robót

Ogólne wymagania dotyczące robót podano w STWiORB 00.00.00.00 „Wymagania ogólne” pkt. 1.5.

2. MATERIAŁY

2.1. Ogólne wymagania dotyczące materiałów

Ogólne wymagania dotyczące materiałów, ich pozyskiwania i składowania, podano w STWiORB 00.00.00.00 „Wymagania ogólne” pkt. 2.

2.2. Wymagania wobec kruszywa

Do wykonania warstw z mieszanki kruszywa związanej cementem należy stosować kruszywo spełniające wymagania podane w Tablicy 1.

Jeżeli kruszywo przeznaczone do wykonania warstwy nie jest wbudowane bezpośrednio po dostarczeniu na budowę i zachodzi potrzeba jego okresowego składowania na terenie budowy, to powinno być ono składowane w przyzmac, na utwardzonym i dobrze odwodnionym placu, w warunkach zabezpieczających przed zanieczyszczeniem i przed wymieszaniem różnych rodzajów kruszyw.

Tablica 1. Wymagania wobec kruszyw do poszczególnych warstw

Rozdział w PN-EN 13242	Właściwość	Deklarowane kategorie lub wartości w odniesieniu do zastosowania kruszywa do warstwy		Odniesienie do tablicy w PN-EN 13242
		związanej warstwy podbudowy pomocniczej i podłoża ulepszanego	związanej warstwy podbudowy zasadniczej	
		KR1 - KR6		
4.1 – 4.2	Zestaw sit #	1; 2; 4; 5,6; 8; 11,2; 16; 22,4; 31,5; 45; 63 i 90 (zestaw podstawowy plus zestaw 1)		Tabl. 1
		wszystkie frakcje dozwolone		
4.3.1	Uziarnienie wg PN-EN 933-1	G _C 80/20 G _F 80 G _A 75		Tabl. 2
4.3.2	Ogólne granice i tolerancje uziarnienia kruszywa grubego na sitach pośrednich wg PN-EN 933-1	G _T CNR		Tabl. 3
4.3.3	Tolerancje typowego uziarnienia kruszywa drobnego i kruszywa o ciągłym uziarnieniu wg PN-EN 933-1	G _T FNR G _T ANR		Tabl. 4
4.4	Kształt kruszywa grubego wg PN-EN 933-4*) a) maksymalne wartości wskaźnika płaskości lub b) maksymalne wartości wskaźnika kształtu	FI _{Deklarowana}	FI ₅₀	Tabl. 5 Tabl. 6
		SI _{Deklarowana}	SI ₅₀	
4.5	Kategorie procentowych zawartości ziaren o powierzchni przekruszonej lub łamanych oraz ziaren całkowicie zaokrąglonych w kruszywie grubym wg PN-EN 933-5	C _{NR}		Tabl. 7
4.6	Zawartość pyłów **) wg PN-EN 933-1 a) w kruszywie grubym b) w kruszywie drobnym	f _{Deklarowana} f _{Deklarowana}		Tabl. 8
4.7	Jakość pyłów	brak wymagań		
5.2	Odporność na rozdrabnianie wg PN-EN 1097-2 , kategoria nie wyższa niż	LA ₆₀	LA ₅₀	Tabl. 9
5.3	Odporność na ścieranie kruszywa grubego wg PN-EN 1097-1	M _{DE} NR		Tabl. 11
5.4	Gęstość wg PN-EN 1097-6 rozdział 7, 8 albo 9	Deklarowana		
5.5	Nasiąkliwość wg PN-EN 1097-6, rozdział 7, 8 albo 9 (w zależności od frakcji)	Deklarowana		
6.2	Siarczany rozpuszczalne w kwasie wg PN-EN 1744-1	Kruszywo kam. AS0,2 Żużel kawałkowy wielkopiecowy: AS1,0		Tabl. 12
6.3	Całkowita zawartość siarki wg PN-EN 1744-1	Kruszywo kam. SNR Żużel kawałkowy wielkopiecowy: S2		Tabl. 13
6.4.1	Składniki wpływające na szybkość wiązania i twardnienia mieszanek związanych hydraulicznie	Deklarowana		
6.4.2.1	Stalność objętości żużla stalowniczego PN-EN 1744-1, roz. 19.3	Kat. V ₅		Tabl. 14
6.4.2.2	Rozpad krzemianowy w żużlu wielkopiec. Kawałkowym PN-EN 1744-1, p. 19.1	Brak rozpadu		
6.4.2.3	Rozpad żelazawy w żużlu wielkopiec.	Brak rozpadu		

	Kawałkowy PN-EN 1744-1, p.19.2		
6.4.3	Składniki rozpuszczalne w wodzie wg PN-EN 1744-3	Brak substancji szkodliwych w stosunku do środowiska wg odrębnych przepisów	
6.4.4	Zanieczyszczenia	Brak ciał obcych takich jak drewno, szkło i plastik, mogących pogorszyć wyrób końcowy	
7.2	Zgorzel słoneczna bazaltu wg PN-EN 1367-3, wg PN-EN 1097-2	SB _{LA}	
7.3.3	Mrozoodporność na frakcji kruszywa 8/16 wg PN-EN 1367-1	<div>- skały magmowe i przeobrażone: F4</div> <div>- skały osadowe: F10</div> <div>- kruszywo z recyklingu: F10 (F25***)</div>	<div>F4</div> <div>Tabl. 18</div>
Załącznik C	Skład mineralogiczny	Deklarowany	
Załącznik C, podrozdział C.3.4	Istotne cechy środowiskowe	Większość substancji niebezpiecznych określonych w dyrektywie Rady 76/769/EWG zazwyczaj nie występuję w źródłach kruszywa pochodzenia mineralnego. Jednak w odniesieniu do kruszyw sztucznych i odpadowych należy badać czy zawartość substancji niebezpiecznych nie przekracza wartości dopuszczalnych wg odrębnych przepisów	

*) Badaniem wzorcowym oznaczania kształtu kruszywa grubego jest badanie wskaźnika płaskości

**) Łączna zawartość pyłów w mieszance powinna się mieścić w wybranych krzywych granicznych wg pkt. 1.2.3.1 WT-5.

***) Pod warunkiem, gdy zawartość w mieszance nie przekracza 50% m.

****) w przypadku gdy wymaganie nie jest spełnione, należy sprawdzić mrozoodporność.

2.3. Wymagania wobec spoiwa hydraulicznego

Należy stosować cement klasy 32,5: portlandzki (CEM I), portlandzki z dodatkami (CEM II) lub hutniczy (CEM III) wg PN-EN 197-1.

Każda partia cementu powinna posiadać oznakowanie CE i zostać zużyta w podanym okresie przydatności.

Dopuszcza się za zgodą Inżyniera zastosowanie innego spoiwa hydraulicznego posiadającego aktualną aprobatę techniczną.

2.4. Wymagania wobec wody zarobowej

Woda zarobowa powinna być zgodna z PN-EN 1008

2.5. Wymagania wobec dodatków i domieszek

W przypadkach uzasadnionych mieszanka może zawierać dodatki, które powinny być uwzględnione w projekcie mieszanki. Dodatki powinny być o sprawdzonym działaniu jak np. mielony granulowany żużel wielkopiecowy lub popiół lotny pod warunkiem, że odpowiada wymaganiom norm europejskich (PN-EN 450-1, PN-EN 15167-1, PN-EN 14227-4).

Domieszki powinny być zgodne z PN-EN 934-2. Jeżeli w mieszance przewiduje się zastosowanie środków przyspieszających lub opóźniających wiązanie, należy to uwzględnić przy projektowaniu składu mieszanki.

2.6. Wymagania wobec mieszanek związanych cementem

Skład do mieszanek należy projektować ze względu na wytrzymałość na ścislenie próbek zagęszczanych metodą Proctora wg PN-EN 13286-50. Do projektowania mieszanek należy stosować wyłącznie materiały spełniające wymagania pkt. 2.2, 2.3 i 2.4 niniejszej STWiORB.

2.6.1. Projektowanie mieszanek

Procedura projektowa powinna być oparta na próbkach laboratoryjnych i/lub na polowych przeprowadzonych na tych samych składnikach, z tych samych źródeł i o takich samych właściwościach jak te, które będą zastosowane do wykonania warstw z kruszywa stabilizowanego spoiwem hydraulicznym. Skład mieszanek projektuje się ze względu na wytrzymałość na ścislenie próbek (System I), zagęszczanych metodą Proctora wg PN-EN 13286-50 w formach walcowych H/D=1. Klasy wytrzymałości przyjmuje się wg tablicy 2.

Wytrzymałość na ściskanie R_c określonej mieszanki oznaczona zgodnie z PN-EN 13286-41 powinna być równa lub większa od wytrzymałości na ściskanie wymaganej dla danej klasy wytrzymałości podanej w tablicy 2.

Tablica 2. Klasy wytrzymałości wg normy PN-EN 14227-1

	Wytrzymałość na ściskanie po 28 dniach, MPa		Klasa wytrzymałości
	Wytrzymałość charakterystyczna R_c		
	Próbki walcowe H/D*=2,0	Próbki walcowe H/D*=1,0	
	5	6	C5/6 $\leq 10MP$
*H/D=stosunek wysokości do średnicy próbeki			

Określone w badaniu progowe ilości wody powinny uwzględniać właściwe zagęszczenie i oczekiwane parametry mechaniczne mieszanki. Należy określić procentowy udział składników w stosunku do całkowitej masy mieszanki w stanie suchym oraz uziarnienie i gęstość objętościową. Proporcję należy określić laboratoryjnie lub/i na podstawie praktycznych doświadczeń z mieszankami wykonywanymi z tych samych składników i w tych samych warunkach, spełniające wymagania niniejszych STWiORB.

2.6.2. Uziarnienie mieszanki mineralnej

Krzywa uziarnienia mieszanki powinna zawierać się w obszarze między krzywymi granicznymi uziarnienia przedstawionymi na rys. 1 - 4 odpowiednio dla każdego rodzaju mieszanki.

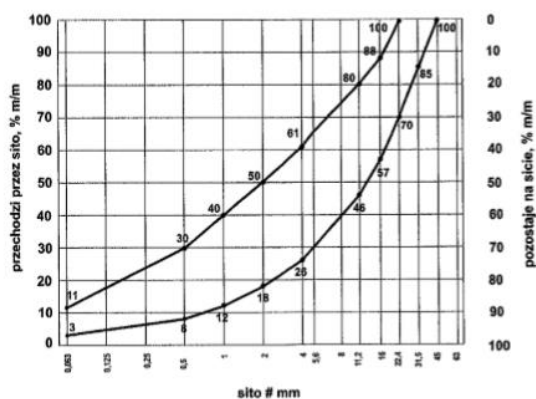

Rys. 1. Krzywe graniczne uziarnienia mieszanki mineralnej 0/31,5 mm

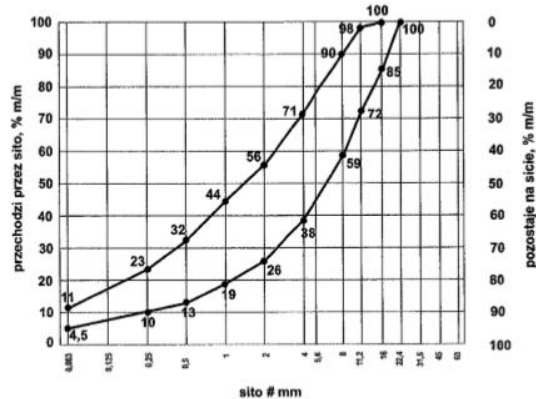

Rys. 3. Krzywe graniczne uziarnienia mieszanki mineralnej 0/16 mm

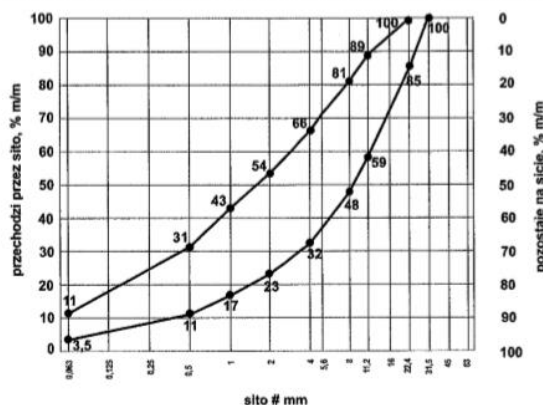

Rys. 2. Krzywe graniczne uziarnienia mieszanki mineralnej 0/22,4 mm

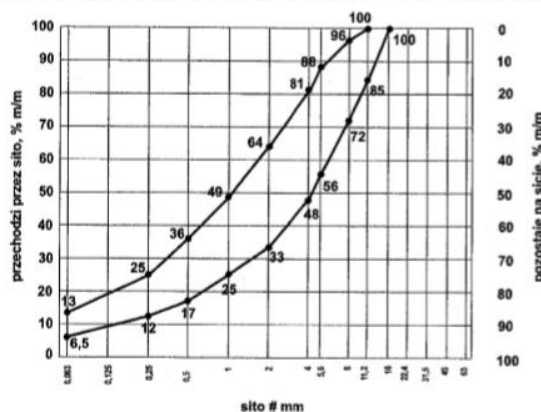

Rys. 4. Krzywe graniczne uziarnienia mieszanki mineralnej 0/11,2 mm

2.6.3. Zawartość spoiwa

Zawartość spoiwa nie powinna być mniejsza od minimalnych wartości przedstawionych w tablicy 3.

Tablica 3. Minimalna zawartość spoiwa (cementu) w mieszance wg PN-EN 14227-1

Maksymalny nominalny wymiar kruszywa, mm	Minimalna zawartość spoiwa, % m/m
> 8,0 do 31,5	3

2,0 do 8,0	4
< 2,0	5

2.6.4. Zawartość wody

Zawartość wody w mieszance powinna być określona na podstawie procedury projektowej wg metody Proctora i doświadczenia z mieszankami wyprodukowanymi przy użyciu proponowanych składników. Zawartość wody należy określić zgodnie z PN-EN 13286-2.

2.6.5. Warunki przygotowania i pielęgnacji próbek

Próbki walcowe, zagęszczane ubijakiem Proctora, powinny być przygotowane zgodnie z PN-EN 13286-50. Próbki należy przechowywać przez 14 dni w temperaturze pokojowej z zabezpieczeniem przed wysychaniem (w komorze o wilgotności powyżej 95%-100% lub w wilgotnym piasku) i następnie zanurzyć na 14 dni do wody o temperaturze pokojowej. Nasycanie próbek wodą odbywa się pod ciśnieniem normalnym i przy całkowitym zanurzeniu w wodzie.

Badanie wytrzymałości na ściskanie (system I) należy przeprowadzić na próbkach walcowych przygotowanych metodą Proctora zgodnie z PN-EN 13286-50, przy wykorzystaniu metody badawczej zgodnie z PN-EN 13286-41.

2.6.6. Szczelność mieszanki

Szczelność mieszanki przed związaniem definiuje się jako stosunek objętości ziaren do objętości mieszanki zawierającej ziarna i wolne przestrzenie między nimi. Szczelność należy obliczyć w oparciu o poniższy wzór: $C = (\gamma_m/100) \times (a/\gamma_A + b/\gamma_B + c/\gamma_C \dots)$ gdzie: C szczelność; γ_m maksymalna gęstość objętościowa mieszanki w stanie suchym (Mg/m³); γ_A gęstość objętościowa ziaren składnika A (Mg/m³); γ_B gęstość objętościowa ziaren składnika B (Mg/m³);

γ_C gęstość objętościowa ziaren składnika C (Mg/m³); a zawartość składnika A w masie mieszanki (%); b zawartość składnika B w masie mieszanki (%); c zawartość składnika C w masie mieszanki (%); Maksymalną gęstość objętościową mieszanki (γ_m) należy określić zmodyfikowaną metodą Proctora wg PN-EN 13286-2. Gęstość ziaren składników (γ_A , γ_B , γ_C , ...) należy określić w zależności od wielkości ziaren zgodnie z normą PN-EN 1097-6 załącznik A (gęstość wstępnie osuszonych ziaren) lub normy PN-EN 1097-7. Przykład obliczenia szczelności C przedstawiono poniżej.

Składnik mieszanki	% masy mieszanki	Gęstość objętościowa ziaren (Mg/m ³)
Kruszywo grube 4/16 mm	50	$\rho_{pA} = 2,69$
Kruszywo drobne 0/4 mm	46,5	$\rho_{pB} = 2,65$
Cement	3,5	$\rho_{pC} = 2,95$
Maksymalna gęstość objętościowa mieszanki zmodyfikowaną metodą Proctora (Mg/m ³)		$\rho_d = 2,20$

$$C = (2,20/100) \times (50/2,69 + 46,5/2,65 + 3,5/2,95) = 0,82$$

2.6.7. Mrozoodporność mieszanki

Wskaźnik mrozoodporności mieszanki związanej cementem określany jest stosunkiem wytrzymałości na ściskanie R_c^{z-o} próbki po 28 dniach pielęgnacji i po 14 cyklach zamrażania i odmrażania do wytrzymałości na ściskanie R_c próbki po 28 dniach pielęgnacji według pkt 2.6.5.

$$= \frac{R_c^{z-o}}{R_c}$$

Wskaźnik mrozoodporności

Próbki do oznaczenia wskaźnika mrozoodporności należy przechowywać przez 28 dni w temperaturze pokojowej z zabezpieczeniem przed wysychaniem (w komorze o wilgotności 95% ÷ 100% lub w wilgotnym piasku). Następnie należy je całkowicie zanurzyć na 1 dobę w wodzie, a następnie w ciągu kolejnych 14 dni poddać cyklowi zamrażania i odmrażania. Jeden cykl zamrażania i odmrażania polega na zamrażaniu próbki w temperaturze -23 ± 2 °C przez 8 godzin i odmrażania w wodzie o temperaturze $+18 \pm 2$ °C przez 16 godzin. Oznaczenie wskaźnika mrozoodporności należy przeprowadzać na 3 próbkach i do obliczeń przyjmować średnią. Wynik badania różniący się od średniej o więcej niż 20% należy odrzucić, a jako miarodajną wartość wytrzymałości na ściskanie R_c^{z-o} , R_c należy przyjąć średnią obliczoną z pozostałych dwóch wyników, z dokładnością 0,1

2.6.8. Zbiornicze zestawienie wymagań

Lp.	Właściwość	Wymagania
1.0	Składniki	
1.1	Cement	wg pkt 2.3
1.2	Kruszywo	wg pkt 2.2., Tabl. 1
1.3	Woda zarobowa	wg pkt 2.4
1.4	Dodatki	wg pkt 2.5
2.0	Mieszanka	
2.1	Uziarnienie	Krzywe graniczne uziarnienia wg pkt 2.6.2
	- mieszanka 0/31,5 mm	wg rys. 1
	- mieszanka 0/22,4 mm	wg rys. 2
	- mieszanka 0/16 mm	wg rys. 3
	- mieszanka 0/11,2 mm	wg rys. 4
2.2	Minimalna zawartość cementu	wg pkt. 2.6.3, Tabl.3
2.3	Zawartość wody	wg pkt 2.6.4
2.4	Wytrzymałość na ściskanie	wg pkt. 2.6.1, Tabl.2
2.5	Mrozoodporność	wg pkt. 2.6.7.
2.6	Szczelność mieszanki	wg. pkt. 2.6.6.

3. SPRZĘT

3.1. Ogólne wymagania dotyczące sprzętu

Ogólne wymagania dotyczące sprzętu podano w STWIORB 00.00.00.00 „Wymagania ogólne” pkt. 3.

3.2. Sprzęt do wykonania robót

Wykonawca przystępujący do wykonania warstw z kruszywa stabilizowanego spoiwem hydraulicznym powinien wykazać się możliwością korzystania z następującego sprzętu:

- mieszarki/recyklera,
- sprzętu do rozsypywania spoiwa z precyzyjną regulacją dawkowania spoiwa,
- sprzętu do zraszania i polewania wodą,
- równiarek do rozkładania mieszanki,
- walców ogumionych i stalowych wibracyjnych lub statycznych do zagęszczania,
- zagęszczarek płytowych, ubijaków mechanicznych lub małych walców wibracyjnych do zagęszczania w miejscach trudnodostępnych.

4. TRANSPORT

4.1. Ogólne wymagania dotyczące transportu

Ogólne wymagania dotyczące transportu podano w STWIORB 00.00.00.00 „Wymagania ogólne” pkt. 4.

4.2. Transport materiałów

Transport kruszywa powinien odbywać się w sposób przeciwdziałający jego zanieczyszczeniu i rozsegregowaniu. Transport cementu powinien odbywać się zgodnie z BN-88/6731-08.

Przy ruchu po drogach publicznych pojazdy powinny spełniać wymagania dotyczące przepisów ruchu drogowego w odniesieniu do dopuszczalnych obciążeń na osie i innych parametrów technicznych.

5. WYKONANIE ROBÓT

5.1. Ogólne zasady wykonania robót

Ogólne zasady wykonania robót podano w STWIORB 00.00.00.00 „Wymagania ogólne” pkt. 5.

5.2. Przygotowanie podłoża

Podłoże gruntowe powinno być przygotowane zgodnie z wymaganiami określonymi w STWiORB 04.01.01.00 „Profilowanie i zagęszczenie podłoża” i STWiORB 02.00.00.00 „Roboty ziemne”.

Jeżeli podłoże wykazuje jakiegokolwiek wady to powinny być one usunięte według zasad akceptowanych przez Inżyniera Nadzoru.

Warstwa powinna być wytyczona w sposób umożliwiający jej wykonanie zgodnie z Dokumentacją Projektową lub według zaleceń Inżyniera Nadzoru z tolerancjami określonymi w niniejszej STWiORB.

Paliki lub szpilki do kontroli ukształtowania warstw powinny być wcześniej, odpowiednio zamocowane i utrzymywane w czasie robót przez Wykonawcę. Rozmieszczenie palików lub szpilek powinno umożliwiać naciągnięcie sznurków lub linek do wytyczenia robót i nie powinno być większe, niż co 10 m.

5.3. Warunki przystąpienia do robót

Warstwa z kruszywa stabilizowanego cementem nie może być wykonywana wtedy, gdy podłoże jest zamrożone i podczas opadów deszczu. Nie należy rozpoczynać stabilizacji kruszywa cementem, jeżeli prognozy meteorologiczne wskazują na możliwy spadek temperatury poniżej 5°C w czasie najbliższych 7 dni.

5.4. Przygotowanie i rozłożenie mieszanki - stabilizacja metodą mieszania w mieszarkach stacjonarnych

Mieszankę kruszywa związanego cementem o ściśle określonym składzie zawartym w receptie laboratoryjnej należy wytwarzać w wytwórniach (mieszarkach) stacjonarnych lub mobilnych zapewniających ciągłość produkcji i gwarantujących otrzymanie jednorodnej mieszanki.

Mieszarka powinna być wyposażona w urządzenia do wagowego dozowania kruszywa i cementu oraz objętościowego dozowania wody. Przy produkcji mieszanek należy prowadzić kontrolę produkcji zgodnie z PN-EN 14227-1: 2013 Załącznik B. Mieszanka po wyprodukowaniu powinna być od razu transportowana na miejsce wbudowania, w sposób zabezpieczony przed segregacją i nadmiernym wysychaniem. Mieszanka dowieziona z wytwórni powinna być układana przy pomocy układarek lub równiarek. Grubość układania mieszanki powinna zapewniać uzyskanie wymaganej grubości warstwy po zagęszczeniu. Warstwę można wykonać o grubości np. 20 cm po zagęszczeniu. Gdy wymagana jest większa grubość, to do układania drugiej warstwy można przystąpić po odbiorze pierwszej warstwy przez Inżyniera/Inspektora Nadzoru. Przy układaniu mieszanki za pomocą równiarek konieczne jest stosowanie prowadnic. Przed zagęszczeniem warstwa powinna być wyprofilowana do wymaganych rzędnych, spadków podłużnych i poprzecznych. Natychmiast po wyprofilowaniu mieszanki należy rozpocząć jej zagęszczanie, które należy kontynuować do osiągnięcia wskaźnika zagęszczenia nie mniejszego od 1,00 maksymalnego zagęszczenia określonego według normalnej próby Proctora lub do osiągnięcia wskaźnika odkształcenia $I_o = E_2/E_1$ z wykorzystaniem płyty statycznej typu VSS, wg PN-S-02205 załącznik B, które należy wykonać przed rozpoczęciem wiązania spoiwa hydraulicznego. Wskaźnik odkształcenia powinien być nie większy niż $I_o \leq 2,2$. Zagęszczenie powinno być zakończone przed rozpoczęciem czasu wiązania cementu. Specjalną uwagę należy poświęcić zagęszczeniu mieszanki w sąsiedztwie spoin roboczych warstwie podbudowy występują spoiny robocze, to spoiny w górnej warstwie podbudowy powinny być względem nich przesunięte o co najmniej 30 cm dla spoiny podłużnej i 1 m dla spoiny poprzecznej. Oceny zagęszczenia dokonuje się bezpośrednio po zagęszczeniu na podstawie wskaźnika zagęszczenia I_s . Jako zastępcze sprawdzenie można stosować pomiar wskaźnika odkształcenia I_o , którego wartość nie powinna być większa od 2,2. Jeśli dokumentacja projektowa przewiduje wykonanie szczelin pozornych w podbudowie, to zaleca się je wykonać przez wycięcie szczelin np. grubości 3÷5 mm na głębokość około 1/3 jej grubości w początkowej fazie twardnienia betonu, tak aby powierzchnia podbudowy była podzielona na kwadratowe lub prostokątne płyty. Dla warstwy podbudowy zasadniczej z mieszanki o wytrzymałości na ściskanie R_c powyżej 10 MPa należy stosować dylatowanie poprzeczne i podłużne według ustaleń dokumentacji projektowej. Dla warstwy podbudowy zasadniczej z mieszanki o wytrzymałości R_c przekraczającej 5 do 10 MPa należy stosować technologie przeciwspekaniowe według ustaleń dokumentacji projektowej, z zastosowaniem geosyntetyków lub membran, odpowiadających wymaganiom norm lub europejskich i krajowych ocen technicznych bądź aprobat technicznych.

5.5. Grubość warstwy

Grubość poszczególnych warstw po zagęszczeniu powinna być zgodna z dokumentacją projektową i STWiORB.

5.6. Zagęszczanie

Zagęszczanie warstwy należy prowadzić przy użyciu walców gładkich, wibracyjnych lub ogumionych, w zestawie wskazanym w STWiORB.

Zagęszczanie warstw o przekroju daszkowym powinno rozpocząć się od krawędzi i przesuwac pasami podłużnymi, częściowo nakładającymi się w stronę osi jezdni. Zagęszczenie warstwy o jednostronnym spadku poprzecznym powinno rozpocząć się od niżej położonej krawędzi i przesuwac pasami podłużnymi, częściowo nakładającymi się, w stronę wyżej położonej krawędzi. Pojawiające się w czasie zagęszczania zaniżenia, ubytki, rozwarstwienia i podobne wady, muszą być natychmiast naprawiane przez wymianę mieszanki na pełną głębokość, wyrównanie i ponowne zagęszczenie. Powierzchnia zagęszczonej warstwy powinna mieć prawidłowy przekrój poprzeczny i jednolity wygląd.

W technologii mieszania w mieszarkach stacjonarnych operacje zagęszczania i obróbki powierzchniowej muszą być zakończone przed upływem dwóch godzin od chwili dodania wody do mieszanki.

Specjalną uwagę należy poświęcić zagęszczeniu mieszanki w sąsiedztwie spoin roboczych podłużnych i poprzecznych oraz wszelkich urządzeń obcych.

Wszelkie miejsca luźne, rozsegregowane, spękanie podczas zagęszczania lub w inny sposób wadliwe, muszą być naprawione przez zerwanie warstwy na pełną grubość, wbudowanie nowej mieszanki o odpowiednim składzie i ponowne zagęszczenie. Roboty te są wykonywane na koszt Wykonawcy.

5.7. Spoiny robocze

W miarę możliwości należy unikać podłużnych spoin roboczych, poprzez wykonanie warstwy na całej szerokości.

Jeśli jest to niemożliwe, przy warstwie wykonywanej w prowadnicach, przed wykonaniem kolejnego pasa należy pionową krawędź wykonanego pasa zwilżyć wodą. Przy warstwie wykonanej bez prowadnic w ułożonej i zagęszczonej mieszance, należy niezwłocznie obciąć pionową krawędź. Po zwilżeniu jej wodą należy wbudować kolejny pas. W podobny sposób należy wykonać poprzeczną spoinę roboczą na połączeniu działek roboczych. Od obciążenia pionowej krawędzi w wykonanej mieszance można odstąpić wtedy, gdy czas pomiędzy zakończeniem zagęszczania jednego pasa, a rozpoczęciem wbudowania sąsiedniego pasa, nie przekracza 60 minut.

Jeżeli w niżej położonej warstwie występują spoiny robocze, to spoiny w warstwie leżącej wyżej powinny być względem nich przesunięte o co najmniej 30 cm dla spoiny podłużnej i 1 m dla spoiny poprzecznej.

5.8. Pielęgnacja warstwy z kruszywa związanego cementem

Pielęgnacja powinna być przeprowadzona według jednego z następujących sposobów:

- skropienie warstwy emulsją asfaltową w ilości zgodnej z STWiORB 04.03.01.00 „Oczyszczenie i skropienie warstw konstrukcyjnych”,
- skropienie specjalnymi preparatami powłokotwórczymi posiadającymi aprobatę techniczną wydaną przez uprawnioną jednostkę, po uprzednim zaakceptowaniu ich użycia przez Inżyniera Nadzoru,
- utrzymanie w stanie wilgotnym poprzez kilkakrotne skrapianie wodą w ciągu dnia, w czasie co najmniej 7 dni,
- przykrycie na okres 7 dni nieprzepuszczalną folią z tworzywa sztucznego, ułożoną na zakład o szerokości co najmniej 30 cm i zabezpieczoną przed zerwaniem z powierzchni warstwy przez wiatr,
- przykrycie warstwą piasku lub grubej włókniny technicznej i utrzymywanie jej w stanie wilgotnym w czasie co najmniej 7 dni.

Inne sposoby pielęgnacji, zaproponowane przez Wykonawcę i inne materiały przeznaczone do pielęgnacji mogą być zastosowane po uzyskaniu akceptacji Inżyniera Nadzoru.

Nie należy dopuszczać żadnego ruchu pojazdów i maszyn po wykonanej warstwie w okresie 7 dni po wykonaniu. Po tym czasie ewentualny ruch technologiczny może odbywać się wyłącznie za zgodą Inżyniera Nadzoru.

5.9. Utrzymanie warstwy z kruszywa związanego cementem

Warstwa stabilizowana spoiwem hydraulicznym po wykonaniu, a przed ułożeniem następnej warstwy, powinna być utrzymywana w dobrym stanie. Jeżeli Wykonawca będzie wykorzystywał, za zgodą Inżyniera Nadzoru, gotową warstwę do ruchu budowlanego, to jest obowiązany naprawić wszelkie uszkodzenia warstwy,

spowodowane przez ten ruch. Koszt napraw wynikłych z niewłaściwego utrzymania warstwy obciąża Wykonawcę robót.

Wykonawca jest zobowiązany do przeprowadzenia bieżących napraw warstwy uszkodzonej wskutek oddziaływania czynników atmosferycznych, takich jak opady deszczu i śniegu oraz mróz.

Wykonawca jest zobowiązany wstrzymać ruch budowlany po okresie intensywnych opadów deszczu, jeżeli wystąpi możliwość uszkodzenia warstwy.

Warstwa stabilizowana spoiwami hydraulicznymi powinna być przykryta przed zimą warstwą nawierzchni lub zabezpieczona przed niszczącym działaniem czynników atmosferycznych w inny sposób zaakceptowany przez Inżyniera Nadzoru.

6. KONTROLA JAKOŚCI ROBÓT

6.1. Ogólne zasady kontroli jakości robót

Ogólne zasady kontroli jakości robót podano w STWiORB 00.00.00.00 „Wymagania ogólne” pkt. 6.

6.2. Badania przed przystąpieniem do robót

Przed przystąpieniem do robót Wykonawca powinien wykonać badania spoiw i kruszyw przeznaczonych do wykonania robót i przedstawić wyniki tych badań Inżynierowi w celu akceptacji.

6.3. Badania w czasie robót

6.3.1. Częstotliwość oraz zakres badań i pomiarów

Częstotliwość oraz zakres badań i pomiarów w czasie wykonywania warstwy z kruszywa stabilizowanego cementem podano w tablicy 4.

Tablica 4. Częstotliwość badań i pomiarów

Lp.	Wyszczególnienie badań	Częstotliwość badań	
		Minimalna liczba badań na dziennej działce roboczej	Maksymalna powierzchnia warstwy przypadająca na jedno badanie
1	Uziarnienie mieszanki gruntu lub kruszywa	1	3000 m ²
2	Wilgotność mieszanki gruntu lub kruszywa ze spoiwem	2	3000 m ²
4	Zagęszczenie warstwy	2	3000 m ²
5	Grubość warstwy	2 razy dziennie (nie mniej niż 2 badania dla każdego z dojazdów do mostu)	
6	Wytrzymałość na ściskanie 7 i 28-dniowa przy stabilizacji cementem	3 próbki dziennie	
7	Mrozoodporność	Przy projektowaniu, na etapie odcinka próbnego i w przypadkach wątpliwych, na zlecenie Inżyniera/Inspektora Nadzoru	
8	Badanie cementu	przy projektowaniu składu mieszanki i z każdej dostawy	
9	Badanie wody	dla każdego wątpliwego źródła	
10	Badanie kruszywa	Dla każdej partii kruszywa i przy każdej zmianie kruszywa	
11	Badanie właściwości gruntu lub kruszywa	dla każdej partii i przy każdej zmianie rodzaju gruntu	

1) Badanie wykonuje się dla gruntów spoistych

6.3.2. Uziarnienie warstwy

Próbki do badań należy pobierać z mieszarek. Uziarnienie kruszywa powinno być zgodne z wymaganiami podanymi w STWiORB.

6.3.3. Wilgotność mieszanki gruntu lub kruszywa z cementem

Wilgotność mieszanki powinna być równa wilgotności optymalnej, określonej w projekcie składu tej mieszanki, z tolerancją +10% -20% jej wartości.

6.3.4. Zagęszczenie warstwy

Mieszanka powinna być zagęszczana do osiągnięcia wskaźnika zagęszczenia nie mniejszego od 1,00 oznaczonego zgodnie z PN-S-02205.

6.3.5. Grubość projektowanej warstwy

Grubość warstwy należy mierzyć bezpośrednio po jej zagęszczeniu w odległości co najmniej 0,5m od krawędzi. Grubość warstwy nie może różnić się od projektowanej o więcej niż $\pm 1,5$ cm.

6.3.6. Wytrzymałość na ściskanie

Badanie wytrzymałości na ściskanie należy przeprowadzić na próbkach walcowych przygotowanych metodą Proctora zgodnie z PN-EN 13286-50, przy wykorzystaniu metody badawczej zgodnej z PN-EN 13286-41. Wytrzymałość na ściskanie mieszanki powinna być oznaczona zgodnie z PN-EN 13286-41 po 28 dniach pielęgnacji i powinna być zgodna z wymaganiami podanymi w STWiORB.

6.3.7. Mrozoodporność

Wskaźnik mrozoodporności określany przez spadek wytrzymałości na ściskanie próbek poddawanych cykлом zamrażania i odmrażania powinien być zgodny z wymaganiami podanymi w STWiORB.

6.3.8. Badanie spoiwa

Dla każdej dostawy cementu, Wykonawca powinien określić właściwości podane w STWiORB.

6.3.9. Badanie wody

W przypadkach wątpliwych należy przeprowadzić badania wody wg PN-EN-1008.

6.4. Wymagania dotyczące cech geometrycznych i wytrzymałościowych wykonanej warstwy z kruszywa stabilizowanego spoiwem hydraulicznym

6.4.1. Częstotliwość oraz zakres badań i pomiarów

Częstotliwość oraz zakres badań i pomiarów dotyczących cech geometrycznych podaje tablica 5.

Tablica 5. Częstotliwość oraz zakres badań i pomiarów wykonanej warstwy

Lp.	Wyszczególnienie badań i pomiarów	Minimalna częstotliwość badań i pomiarów
1	Szerokość	10 razy na 1 km
2	Równość podłużna	w sposób ciągły planografem albo co 20 m łatą 4m na każdym pasie ruchu
3	Równość poprzeczna	10 razy na 1 km łatą 2m
4	Spadki poprzeczne ^{*)}	10 razy na 1 km
5	Rzędne wysokościowe	dla każdej jezdni co 20m na odcinkach prostych i co 10m na łukach; w osi jezdni i na jej krawędziach
6	Ukształtowanie osi w planie ^{*)}	10 razy na 1 km
7	Grubość warstwy	2 razy dziennie (nie mniej niż 2 badania dla każdego z dojazdów do mostu)

^{*)} Dodatkowe pomiary spadków poprzecznych i ukształtowania osi w planie należy wykonać w punktach głównych łuków poziomych.

6.4.2. Szerokość projektowanej warstwy

Szerokość warstwy nie może różnić się od szerokości projektowanej o więcej niż +10 cm, -5 cm.

6.4.3. Równość projektowanej warstwy

Nierówności podłużne warstwy należy mierzyć 4-metrową łatą, zgodnie z normą BN-68/8931-04.

Nierówności poprzeczne warstwy należy mierzyć 2-metrową łatą.

Nierówności nie powinny przekraczać 15 mm.

6.4.4. Spadki poprzeczne projektowanej warstwy

Spadki warstwy powinny być zgodne z Dokumentacją Projektową z tolerancją $\pm 0,5 \%$.

6.4.5. Rzędne wysokościowe projektowanej warstwy

Różnice pomiędzy rzędnymi wykonanej warstwy a rzędnymi projektowanymi nie powinny przekraczać $+1 \text{ cm}$, -2 cm .

6.4.6. Ukształtowanie osi projektowanej warstwy

Oś warstwy w planie nie może być przesunięta w stosunku do osi projektowanej o więcej niż $\pm 5 \text{ cm}$.

6.4.7. Grubość projektowanej warstwy

Grubość warstwy nie może różnić się od grubości projektowanej o więcej niż $\pm 10\%$.

6.5. Zasady postępowania z wadliwie wykonanymi odcinkami warstwy

6.5.1. Niewłaściwe cechy geometryczne warstwy

Jeżeli po wykonaniu badań na stwardniałym podłożu warstwy stwierdzi się, że odchylenia cech geometrycznych przekraczają wielkości określone w p. 6.4, to warstwa zostanie zerwana na całą grubość i ponownie wykonana na koszt Wykonawcy. Dopuszcza się inny rodzaj naprawy wykonany na koszt Wykonawcy, o ile zostanie on zaakceptowany przez Inżyniera.

Jeżeli szerokość warstwy jest mniejsza od szerokości projektowanej o więcej niż 5 cm i nie zapewnia podparcia warstwom wyżej leżącym, to Wykonawca powinien poszerzyć warstwę przez zerwanie warstwy na pełną grubość do połowy szerokości pasa ruchu i wbudowanie nowej mieszanki.

Nie dopuszcza się mieszania składników mieszanki na miejscu. Roboty te Wykonawca wykona na własny koszt.

6.5.2. Niewłaściwa grubość warstwy

Na wszystkich powierzchniach wadliwych pod względem grubości Wykonawca wykona naprawę warstwy przez zerwanie wykonanej warstwy, usunięcie zerwanego materiału i ponowne wykonanie warstwy o odpowiednich właściwościach i o wymaganej grubości. Roboty te Wykonawca wykona na własny koszt. Po wykonaniu tych robót nastąpi ponowny pomiar i ocena grubości warstwy, na koszt Wykonawcy.

6.5.3. Niewłaściwa wytrzymałość warstwy

Jeżeli wytrzymałość średnia próbek będzie mniejsza od dolnej granicy określonej w STWIORB dla poszczególnych rodzajów warstwy, to warstwa wadliwie wykonana zostanie zerwana i wymieniona na nową o odpowiednich właściwościach na koszt Wykonawcy.

7. OBMIAR ROBÓT

7.1. Ogólne zasady obmiaru robót

Ogólne zasady obmiaru robót podano w STWIORB 00.00.00.00 „Wymagania ogólne” pkt. 7.

7.2. Jednostka obmiarowa

Jednostką obmiarową jest m^2 (metr kwadratowy) wykonanej i odebranej warstwy z kruszywa związanego cementem – o parametrach i grubości zgodnych z dokumentacją projektową i STWiORB.

8. ODBIÓR ROBÓT

8.1. Ogólne zasady odbioru robót

Ogólne zasady odbioru robót podano w STWIORB 00.00.00.00 „Wymagania ogólne” pkt. 8.

Roboty uznaje się za zgodne z dokumentacją projektową, STWIORB i wymaganiami Inżyniera, jeżeli wszystkie pomiary i badania z zachowaniem tolerancji wg pkt. 6 dały wyniki pozytywne.

8.2. Odbiór robót zanikających i ulegających zakryciu

Roboty związane z wykonaniem warstwy z kruszywa związanego cementem należą do robót ulegających zakryciu. Zasady ich odbioru są określone w STWIORB 00.00.00.00 „Wymagania ogólne” pkt. 8.2.

9. PODSTAWA PŁATNOŚCI

9.1. Ogólne ustalenia dotyczące podstawy płatności

Ogólne ustalenia dotyczące podstawy płatności podano w STWiORB 00.00.00.00 „Wymagania ogólne” pkt. 9.

9.2. Cena jednostki obmiarowej

Cena wykonania 1 m² warstwy o odpowiedniej grubości z kruszywa związanego cementem, o parametrach zgodnych z dokumentacją projektową i STWiORB, obejmuje:

- prace pomiarowe i roboty przygotowawcze,
- oznakowanie robót,
- koszt zapewnienia niezbędnych czynników produkcji,
- zakup, dostarczenie materiałów, wyprodukowanie mieszanki zgodnie z receptą i jej transport na miejsce wbudowania,
- dostarczenie, ustawienie, rozebranie i odwiezienie prowadnic oraz innych materiałów i urządzeń pomocniczych,
- rozłożenie i zagęszczenie mieszanki,
- pielęgnacja wykonanej warstwy,
- przeprowadzenie pomiarów i badań laboratoryjnych, wymaganych w STWiORB,
- utrzymanie warstwy w czasie robót,
- koszt utrzymania czystości na przylegającym terenie,
- pomiar inwentaryzacji geodezyjnej,
- podatki obliczane zgodnie z obowiązującymi przepisami,
- budowa, utrzymanie przez cały okres prowadzenia robót oraz likwidacja po ich zakończeniu dróg dojazdowych, placów składowych oraz niezbędnej organizacji ruchu.
- wszystkie inne czynności nieujęte a konieczne do wykonania w ramach niniejszej specyfikacji.

10. PRZEPISY ZWIĄZANE

10.1. Normy

- | | | |
|-----|---------------------|---|
| 1. | PN-EN-197-1:2012 | Cement. Część 1. Skład, wymagania i kryteria zgodności dotyczące cementu powszechnego użytku |
| 2. | PN-EN 13242+A1:2010 | Kruszywa do niezwiązanych i związanych hydraulicznie materiałów stosowanych w obiektach budowlanych i budownictwie drogowym |
| 3. | PN-EN-196-1:2016 | Metody badania cementu. Oznaczenie wytrzymałości |
| 4. | PN-EN-196-2:2013-11 | Metody badania cementu. Analiza chemiczna cementu |
| 5. | PN-EN-196-3:2016 | Metody badania cementu. Oznaczenie czasu wiązania i stałości objętości |
| 6. | PN-EN-196-6:2019 | Metody badania cementu. Oznaczenie stopnia zmielenia |
| 7. | PN-EN-196-7:2009 | Metody badania cementu. Sposoby pobierania próbek |
| 8. | PN-EN-14227-4:2013 | Mieszanki związane spoiwem hydraulicznym - Specyfikacje - Część 4: Popioły lotne do mieszanek związanych spoiwem hydraulicznym |
| 9. | PN-EN 1008:2004 | Woda zarobowa do betonu. Specyfikacja pobierania próbek, badanie i oceny przydatności wody zarobowej do betonu, w tym wody odzyskanej z procesów produkcji betonu. |
| 10. | PN-EN 13286-1:2005 | Mieszanki mineralne niezwiązane i związane spoiwem hydraulicznym. Część 1: Metody badań dla ustalonej laboratoryjnie referencyjnej gęstości i wilgotności. Wprowadzenie i wymagania ogólne. |
| 11. | PN-EN 13286-2:2010 | Mieszanki mineralne niezwiązane i związane spoiwem hydraulicznym. Część 1: Metody badań dla ustalonej laboratoryjnie gęstości i wilgotności. Zagęszczanie aparatem Proctora. |
| 12. | PN-EN 933-8:2015 | Badania geometrycznych właściwości kruszyw -- Część 8: Ocena zawartości drobnych cząstek -- Badanie wskaźnika piaskowego |

10.2. Inne dokumenty:

WT-5 2010. Mieszanki związane spoiwem hydraulicznym do dróg krajowych. Wymagania techniczne. Załącznik Nr 4 do Zarządzenia nr 102 Generalnego Dyrektora Dróg Krajowych i Autostrad z dnia 19 listopada 2010r.

SPECYFIKACJA TECHNICZNA WYKONANIA I ODBIORU ROBÓT BUDOWLANYCH

D-04.07.01.00

Podbudowa z betonu asfaltowego

1. WSTĘP

1.1. Przedmiot Specyfikacji Technicznej Wykonania i Odbioru Robót Budowlanych (STWiORB)

Przedmiotem niniejszej STWiORB są wymagania dotyczące wykonania i odbioru robót związanych z wykonaniem warstwy podbudowy z betonu asfaltowego w ramach inwestycji pn.: „Przebudowa drogi powiatowej nr 1004R Zaklików-Borów wraz z przebudową mostu na rzece Sanna”

1.2. Zakres stosowania STWiORB

Specyfikacje Techniczne Wykonania i Odbioru Robót Budowlanych stanowią część Dokumentów Przetargowych i Kontraktowych i należy je stosować w zleceniu i wykonaniu robót opisanych w pkt. 1.1 i 1.3.

1.3. Zakres robót objętych STWiORB

Ustalenia zawarte w niniejszej STWiORB dotyczą robót wymienionych w punkcie 1.1. i obejmują wykonanie warstwy podbudowy z betonu asfaltowego wg normy PN-EN 13108-1, „WT-2 2014 część II. Mieszanki mineralno-asfaltowe. Wymagania techniczne.” oraz WT-2 2016 część II. „Wykonanie warstw nawierzchni asfaltowych. Wymagania techniczne.”

Zakres robót obejmuje - wykonanie podbudowy zasadniczej z betonu asfaltowego AC 22 P grubości 7 cm – KR 3 na dojazdach do mostu zgodnie z Dokumentacją Projektową. Droga klasy Z.

Wykonawca robót zobowiązany jest prowadzić Zakładową Kontrolę Produkcji (ZKP) zgodnie z normą PN-EN 13108-21.

1.4. Określenia podstawowe

Określenia podane w niniejszej STWiORB są zgodne z definicjami podanymi w STWiORB D-M.00.00.00 „Wymagania ogólne” oraz w odpowiednich Polskich Normach.

1.5. Ogólne wymagania dotyczące Robót

Ogólne wymagania dotyczące robót podano w STWiORB DM 00.00.00 „Wymagania Ogólne”.

Wykonawca robót jest odpowiedzialny za jakość ich wykonania oraz za zgodność z Dokumentacją Projektową, STWiORB i poleceniami Inspektora Nadzoru.

Niezbędne dane istotne z punktu widzenia:

- organizacji robót budowlanych;
- zabezpieczenia interesu osób trzecich;
- ochrony środowiska;
- warunków bezpieczeństwa pracy;
- zaplecza dla potrzeb Wykonawcy;
- warunków organizacji ruchu;
- zabezpieczenia chodników i jezdni,

podano w STWiORB D-M.00.00.00 „Wymagania Ogólne”.

1.6. Wspólny Słownik Zamówień (CPV)

Kody grup, klas i kategorii robót Wspólnego Słownika Zamówień (CPV) dotyczących przedmiotu zamówienia podano w STWiORB DM 00.00.00 „Wymagania Ogólne”.

2. MATERIAŁY

2.1. Wymagania ogólne

Ogólne wymagania dotyczące materiałów, ich pozyskiwania i składowania, podano w STWiORB DM 00.00.00 „Wymagania ogólne” pkt 2.

Materiały do wykonania robót powinny być zgodne z ustaleniami dokumentacji projektowej i z STWiORB D-M.00.00.00. punkt 6.7.

Poszczególne rodzaje materiałów powinny pochodzić ze źródeł zatwierdzonych przez Inspektora Nadzoru. W przypadku zmiany pochodzenia materiału należy, po wykonaniu odpowiednich badań, opracować skorygowaną receptę.

2.2. Kruszywa

Rodzaje materiałów stosowanych do mieszanki mineralno-asfaltowej na warstwę podbudowy wg WT-1 2014 podano poniżej.

Tablica 1a. Wymagane właściwości kruszywa naturalnego grubego do podbudowy z betonu asfaltowego.

Właściwości kruszywa	Wymagania w zależności od kategorii ruchu
	KR 3
Uziarnienie według PN-EN 933-1, kategoria nie niższa niż:	G _C 85/20
Tolerancja uziarnienia; odchylenia nie większe niż według kategorii:	G _{20/17,5}
Zawartość pyłów według PN-EN 933-1, kategoria nie wyższa niż:	f ₂
Kształt kruszywa według PN-EN 933-3 lub według PN-EN 933-4, kategoria nie wyższa niż:	FI ₃₀ lub SI ₃₀
Procentowa zawartość ziaren o powierzchni przekruszonej i łamanej według PN-EN 933-5, kategoria nie niższa niż:	C _{50/30}
Odporność kruszywa na rozdrabnianie według PN-EN 1097-2, rozdział 5, badana na kruszywie o wymiarze 10/14, kategoria nie wyższa niż:	LA ₄₀
Gęstość ziaren według PN-EN 1097-6, rozdz. 7, 8 lub 9	deklarowana przez producenta
Nasiąkliwość według PN-EN 1097-6, rozdz. 7, 8 lub 9	deklarowana przez producenta
Mrozoodporność według PN-EN 1367-1, badana na kruszywie o wymiarze 8/11, 11/16 lub 8/16, kategoria nie wyższa niż:	F ₄
„Zgorzel słoneczna” bazaltu według PN-EN 1367-3, kategoria:	SB _{LA}
Skład chemiczny – uproszczony opis petrograficzny według PN-EN 932-3	deklarowany przez producenta
Grube zanieczyszczenia lekkie, według PN-EN 1744-1 p. 14.2, kategoria nie wyższa niż:	mLPC0,1
Rozpad krzemianu dwuwapniowego w kruszywie z żużla wielkopieczowego chłodzonego powietrzem według PN-EN 1744-1 p. 19.1	wymagana odporność
Rozpad związków żelaza w kruszywie z żużla wielkopieczowego chłodzonego powietrzem według PN-EN 1744-1 p. 19.2	wymagana odporność
Stalność objętości kruszywa z żużla stalowniczego według PN-EN 1744-1 p. 19.3; kategoria nie wyższa niż:	V _{6,5}

Tablica 1b. Wymagane właściwości kruszywa niełamanego drobnego lub o ciągłym uziarnieniu do $D \leq 8$ mm do podbudowy z betonu asfaltowego.

Właściwości kruszywa	Wymagania w zależności od kategorii ruchu
	KR 3
Uziarnienie według PN-EN 933-1, wymagana kategoria:	G _F 85 lub G _A 85
Tolerancja uziarnienia, odchylenie nie większe niż według kategorii:	G _{TC} 20
Zawartość pyłów według PN-EN 933-1, kategoria nie wyższa niż:	f ₃
Jakość pyłów według PN-EN 933-9, kategoria nie wyższa niż:	MB _F 10
Kanciastość kruszywa drobnego lub kruszywa 0/2 wydzielonego z kruszywa o ciągłym uziarnieniu według PN-EN 933-6, rozdz. 8, kategoria nie niższa niż:	E _{CS} Deklarowana
Gęstość ziaren według PN-EN 1097-6, rozdz. 7, 8 lub 9	deklarowana przez producenta
Nasiąkliwość według PN-EN 1097-6, rozdz. 7, 8 lub 9	deklarowana przez producenta
Grube zanieczyszczenia lekkie, według PN-EN 1744-1 p. 14.2, kategoria nie wyższa niż:	mLPC0,1

Tablica 1c. Wymagane właściwości kruszywa łamanego drobnego lub o ciągłym uziarnieniu do $D \leq 8$ mm do podbudowy z betonu asfaltowego

Właściwości kruszywa	Wymagania w zależności od kategorii ruchu
	KR 3
Uziarnienie według PN-EN 933-1, wymagana kategoria:	G _F 85 lub G _A 85
Tolerancja uziarnienia, odchylenie nie większe niż według kategorii:	G _{TC} 20
Zawartość pyłów według PN-EN 933-1, kategoria nie wyższa niż:	f ₁₆
Jakość pyłów według PN-EN 933-9, kategoria nie wyższa niż:	MB _F 10
Kanciastość kruszywa drobnego lub kruszywa 0/2 wydzielonego z kruszywa o ciągłym uziarnieniu według PN-EN 933-6, rozdz. 8, kategoria nie niższa niż:	E _{CS} 30
Gęstość ziaren według PN-EN 1097-6, rozdz. 7, 8 lub 9	deklarowana przez producenta
Nasiąkliwość według PN-EN 1097-6, rozdz. 7, 8 lub 9	deklarowana przez producenta
Grube zanieczyszczenia lekkie, według PN-EN 1744-1 p. 14.2, kategoria nie wyższa niż:	mLPC0,1

Tablica 1d. Wymagane właściwości kruszywa o ciągłym uziarnieniu do podbudowy z betonu asfaltowego

Właściwości kruszywa	Wymagania w zależności od kategorii ruchu
	KR 3
Uziarnienie według PN-EN 933-1, kategoria nie niższa niż:	GA85
Zawartość pyłów według PN-EN 933-1, kategoria nie wyższa niż:	f ₁₆
Jakość pyłów według PN-EN 933-9, kategoria nie wyższa niż:	MB _F 10
Kształt kruszywa według PN-EN 933-3 lub według PN-EN 933-4, kategoria nie wyższa niż:	FI ₃₀ lub SI ₃₀
Procentowa zawartość ziaren o powierzchni przekruszonej i łamanej według PN-EN 933-5, kategoria nie wyższa niż:	C _{50/30}
Odporność kruszywa na rozdrabnianie według PN-EN 1097-2, rozdział 5; badana na kruszywie o wymiarze 10/14, kategoria nie wyższa niż:	LA ₄₀
Gęstość ziaren według PN-EN 1097-6, rozdz. 7, 8 lub 9	deklarowana przez producenta
Nasiąkliwość według PN-EN 1097-6, rozdz. 7, 8 lub 9	deklarowana przez producenta
Gęstość nasypowa według PN-EN 1097-3	deklarowana przez producenta
Mrozoodporność według PN-EN 1367-1 badana na kruszywie o wymiarze 8/11, 11/16 lub 8/16, kategoria nie wyższa niż:	F ₄
„Zgorzel słoneczna” bazaltu według PN-EN 1367-3, kategoria:	SB _{LA}
Kancistość kruszywa drobnego lub kruszywa 0/2 wydzielonego z kruszywa o ciągłym uziarnieniu według PN-EN 933-6, rozdz. 8, kategoria nie niższa niż:	Ecs30
Skład chemiczny – uproszczony opis petrograficzny według PN-EN 932-3	deklarowany przez producenta
Grube zanieczyszczenia lekkie, według PN-EN 1744-1 p. 14.2, kategoria nie wyższa niż:	mLPC0,1
Rozpad krzemianu dwuwapniowego w kruszywie z żużla wielkopieczowego chłodzonego powietrzem według PN-EN 1744-1 p. 19.1	wymagana odporność
Rozpad związków żelaza w kruszywie z żużla wielkopieczowego chłodzonego powietrzem według PN-EN 1744-1 p. 19.2	wymagana odporność
Stalność objętości kruszywa z żużla stalowniczego według PN-EN 1744-1 p. 19.3; kategoria nie wyższa niż:	V _{6,5}

Stosunek kruszywa łamanego/niełamanego $50 \geq 50\%$

2.3. Wypełniacz

Do mieszanki mineralno-asfaltowej na warstwę podbudowy należy stosować wypełniacz zgodny z tabelą nr 2.

Tablica 2. Wymagania wobec wypełniacza do podbudowy z betonu asfaltowego

Właściwości wypełniacza	Wymagania w zależności od kategorii ruchu
	KR 3
Uziarnienie według PN-EN 933-10	zgodne z tablicą 24 w PN-EN 13043
Jakość pyłów według PN-EN 933-9, kategoria nie wyższa niż:	MB _F 10
Zawartość wody według PN-EN 1097-5, nie wyższa niż:	1 % (m/m)
Gęstość ziaren według PN-EN 1097-7	deklarowana przez producenta
Wolne przestrzenie w suchym zagęszczonym wypełniaczu według PN-EN 1097-4, wymagana kategoria:	V _{28/45}
Przyrost temperatury mięknięcia według PN-EN 13179-1, wymagana kategoria	$\Delta_{R\&B}$ 8/25
Rozpuszczalność w wodzie według PN-EN 1744-1, kategoria nie niższa niż:	WS ₁₀
Zawartość CaCO ₃ w wypełniaczu wapiennym według PN-EN 196-2, kategoria nie niższa niż:	CC ₇₀
Zawartość wodorotlenku wapnia w wypełniaczu mieszanym, wymagana kategoria:	K _a Deklarowana
„Liczba asfaltowa” według PN-EN 13179-2, wymagana kategoria:	BN _{Deklarowana}
Wymagania dotyczące uziarnienia dodanego wypełniacza	- Załącznik A, tabl. 1 niniejszej STWiORB

Można stosować pyły z odpylenia, pod warunkiem spełnienia wymagań jak dla wypełniacza zgodnie z punktem 5 PN-EN 13043. Proporcja pyłów i wypełniacza wapiennego powinna być tak dobrana, aby kategoria zawartości CaCO₃ w mieszance pyłów i wypełniacza wapiennego była nie niższa niż CC₇₀.

2.4. Asfalt

Należy zastosować asfalt 35/50 (dla kategorii ruchu KR 3) zgodnie z PN-EN 12591.

Wykonawca jest zobowiązany przedłożyć Inspektorowi Nadzoru, Deklarację zgodności (z dokumentem odniesienia) od producenta lub dystrybutora dla każdej dostawy (dla każdej cysterny). Asfalty powinny spełniać wymagania podane w tabeli 3.

Tablica 3. Wymagania wobec asfaltu 35/50 stosowanego do warstwy podbudowy

Właściwość	Metoda badania	Jednostka	Wymaganie
Penetracja w 25°C	EN 1426	0,1 mm	35 - 50
Temperatura mięknięcia	EN 1427	°C	50 - 58
Odporność na starzenie w 163°C	EN 12607-1		
Pozostała penetracja		%	≥ 53
Wzrost temperatury mięknięcia		°C	≤ 8
Zmiana masy ^a (wartość bezwzględna)		%	≤ 0,5
Temperatura zapłonu	EN ISO 2592	°C	≥ 240
Rozpuszczalność	EN 12592	% (m/m)	≥ 99,0

^{a)} Zmiana masy może być wartością dodatnią lub ujemną

2.5. Środek adhezyjny

Należy zastosować środek adhezyjny, który pozwala na uzyskanie parametrów MMA opisanych w pkt. 5 zaakceptowany przez Inspektora Nadzoru na podstawie wyników badań mieszanki.

Pochodzenie, rodzaj i właściwości powinny być deklarowane.

Środek adhezyjny i jego ilość powinny być dostosowane do konkretnego kruszywa i lepiszcza. Ocenę przyczepności można określić na podstawie badania według PN-EN 12697-11, metoda A po 6h obracania, stosując kruszywo 8/11 jako podstawowe (dopuszcza się inne wymiary w przypadku braku wymiaru podstawowego do tego badania). Wymagania przyczepności nie mniej niż 80%.

2.6. Materiały do uszczelnienia połączeń i krawędzi

Do uszczelnienia krawędzi warstwy asfaltowej należy stosować gorący asfalt, np. taki jak użyty do produkcji mieszanki mineralno-asfaltowej. Do uszczelnienia połączeń technologicznych (złącza podłużne i poprzeczne) należy stosować elastyczne taśmy bitumiczne spełniające wymagania WT-2 cz. II 2016 Tabela 10.

Do wykonania spoin między fragmentami zagęszczonej mieszanki mineralno-asfaltowej i elementami wyposażenia drogi należy stosować elastyczne taśmy bitumiczne lub pasty asfaltowe, spełniające wymagania WT-2 cz. II 2016 Tabele 10, 11 i 12.

Wszystkie stosowane materiały powinny spełniać wymagania odpowiednich norm lub Aprobatach Technicznych.

2.7. Dostawy materiałów

Za dostawy materiałów odpowiedzialny jest Wykonawca robót zgodnie z ustaleniami określonymi w STWiORB DM 00.00.00 „Wymagania ogólne”.

Do obowiązku Wykonawcy należy także zorganizowanie dostaw materiałów do wytwarzania mieszanki betonu asfaltowego, aby zapewnić nieprzerwaną pracę otaczarki w trakcie wykonywania dziennej działki roboczej.

Każda dostawa asfaltu, kruszywa i wypełniacza musi być zaopatrzona w deklarację zgodności o treści według PN-EN-45014 wydaną przez dostawcę.

2.8. Składowanie materiałów

2.8.1. Składowanie kruszywa

Kruszywo o różnym uziarnieniu lub pochodzeniu należy składować oddzielnie według wymiaru i chronić przed zanieczyszczeniem.

2.8.2. Składowanie wypełniacza

Wypełniacz należy składować w suchych warunkach.

2.8.3. Składowanie asfaltu

Lepiszczko asfaltowe należy przechowywać w zbiorniku z pośrednim systemem ogrzewania, z układem termostata zapewniającym utrzymanie żądanej temperatury z dokładnością $\pm 5^\circ\text{C}$.

3. SPRZĘT

3.1. Wymagania ogólne dotyczące sprzętu

Ogólne wymagania dotyczące sprzętu podano w STWiORB D-M.00.00.00 „Wymagania ogólne”.

Wykonawca jest zobowiązany do stosowania tylko takiego rodzaju sprzętu, który gwarantuje uzyskanie parametrów wykonania robót zgodnych ze STWiORB.

Sprzęt stosowany do wykonania robót podlega zatwierdzeniu przez Inspektora Nadzoru.

3.2. Sprzęt do wyprodukowania mieszanki mineralno-asfaltowej

Mieszanke mineralno-asfaltową należy wytwarzać na gorąco w otaczarce (zespole maszyn i urządzeń dozowania, podgrzewania i mieszania składników oraz przechowywania gotowej mieszanki).

Dozowanie składników mieszanki mineralno-asfaltowej w otaczarkach, w tym także wstępne, powinno być zautomatyzowane i zgodne z receptą roboczą, a urządzenia do dozowania składników oraz pomiaru temperatury powinny być okresowo sprawdzane. Kruszywo o różnym uziarnieniu lub pochodzeniu należy dodawać oddzielnie.

Sposób i czas mieszania składników mieszanki mineralno-asfaltowej powinny zapewnić równomierne otoczenie kruszywa lepiszczem asfaltowym.

Odchyłki masy dozowanych składników (w stosunku do masy poszczególnych składników zarobu) nie powinny być większe od $\pm 2\%$.

Mieszankę mineralno asfaltową można dostarczać z kilku wytwórni lub od kilku producentów pod warunkiem produkowania mieszanki według tej samej recepty. Nie dopuszcza się jednocześnie różnych recept.

3.3. Sprzęt do układania mieszanki mineralno-asfaltowej

Należy stosować rozkładarki, przeznaczone do układania mieszanki mineralno-asfaltowej typu zagęszczanego, wyposażone w elektroniczny układ sterowania grubością wbudowywanej warstwy oraz z możliwością podgrzewania spoiny podłużnej.

3.4. Sprzęt do zagęszczania mieszanki mineralno-asfaltowej

Należy stosować, właściwe do rodzaju mieszanki mineralno-asfaltowej, walce stalowe gładkie lekkie i średnie, walce ogumione ciężkie o regulowanym ciśnieniu w oponach.

4. TRANSPORT

4.1. Ogólne wymagania dotyczące transportu

Ogólne wymagania dotyczące transportu podano w STWiORB D-M.00.00.00 „Wymagania ogólne”.

4.2. Transport kruszywa

Kruszywo można przewozić dowolnymi środkami transportu, w warunkach zabezpieczających je przed zanieczyszczeniem i zmieszaniem z innymi rodzajami lub frakcjami kruszywa.

4.3. Transport wypełniacza

Wypełniacz luzem należy przewozić w cysternach przystosowanych do przewozu materiałów sypkich, umożliwiających rozładunek pneumatyczny. W czasie transportu oraz przeładunku wypełniacz należy chronić przed zawilgoceniem, zbrzyleniem i zanieczyszczeniem.

4.4. Transport asfaltu

Asfalt należy przewozić izolowanymi termicznie cysternami, wyposażonymi w instalacje umożliwiające podłączenie cystern do urządzeń grzewczych lub wyposażonymi we własne urządzenia grzewcze.

4.5. Transport mieszanki mineralno-asfaltowej

Mieszanki mineralno-asfaltowe powinny być dowożone na budowę w zależności od postępu robót. Mieszanki podczas transportu i postoju przed wbudowaniem powinny być zabezpieczone przed ostygnięciem i dopływem powietrza (przykrycie, pojemniki termoizolacyjne lub ogrzewane itp.). Mieszanki mineralno-asfaltowe, powinny być przewożone pojazdami samowyladowczymi. Czas transportu mieszanki, liczony od załadunku do rozładunku, nie powinien przekraczać 2 godzin z zachowaniem min. temperatury wbudowania i zagęszczenia mieszczącej się w przedziale: - przy lepiszczu asfaltowym asfalt 35/50 – beton asfaltowy AC – temperatura od 140 do 180 °C.

W wyladowywanej do kosza układarki mieszance nie powinny znajdować się grubsze bryły skawalonej (nadmiernie wystudzonej) mieszanki.

Powierzchnie pojemników używanych do transportu mieszanki powinny być czyste, a do zwilżania tych powierzchni można używać tylko środków antyadhezyjne nie wpływające szkodliwie na mieszanki mineralno-asfaltowe.

5. WYKONANIE ROBÓT

5.1. Ogólne zasady wykonania robót

Ogólne zasady wykonania robót podano w STWiORB D-M.00.00.00 „Wymagania ogólne”.

Wykonawca przedstawi Inspektorowi Nadzoru do akceptacji Projekt Technologii i Organizacji Robót oraz Program Zapewnienia Jakości uwzględniający wszystkie warunki, w jakich będą wykonywane roboty.

5.2. Projektowanie mieszanki mineralno-asfaltowej i opracowanie recept

Zgodnie z STWiORB D-M.00.00.00 Wymagania ogólne p. 5.1, Wykonawca zobowiązany jest na 40 dni przed wbudowaniem mieszanki mineralno-asfaltowej przedstawić Inspektorowi Nadzoru do zatwierdzenia receptę laboratoryjną na mieszankę mineralno-asfaltową oraz wyniki badań laboratoryjnych i próbki materiałów pobrane w obecności Inspektora Nadzoru.

Recepta powinna być opracowana z materiałów o cechach i wymaganiach określonych w STWiORB.

Do projektowania betonu asfaltowego przyjęto wymagania empiryczne.

Projektowanie składu mieszanki mineralno-asfaltowej polega na:

- doborze składników mieszanki,
- doborze optymalnej ilości asfaltu,
- określeniu właściwości mieszanki i porównaniu uzyskanych wyników z wymaganiami podanymi w niniejszej STWiORB.

Krzywa uziarnienia mieszanki mineralnej powinna mieścić się w obszarze wyznaczonym przez punkty graniczne. Rzędne punktów granicznych uziarnienia mieszanki mineralnej do wykonania podbudowy z betonu asfaltowego oraz orientacyjną zawartość asfaltu podano w tablicy 4.

Tablica 4. Uziarnienie mieszanki mineralnej i zawartość lepiszcza do betonu asfaltowego do warstwy podbudowy (projektowanie empiryczne).

Wymiar oczek sit # w mm, zawartość asfaltu	Rzędne krzywych granicznych uziarnienia mieszanki mineralnej KR3 - AC 22 P	
Wymiar sita #, [mm]	od	do
45	-	-
31,5	100	-
22,4	90	100
16	65	90
11,2	-	-
8	42	68
2	15	45
0,125	4	12
0,063	4,0	8,0
Zawartość lepiszcza wzór (4)*	$B_{min 4,0}$	

* minimalna zawartość lepiszcza (kategoria B_{min}) w mieszankach mineralno-asfaltowych została podana dla założonej gęstości mieszanki mineralnej 2,650 Mg/m³. Jeśli stosowana mieszanka mineralna ma inną gęstość (ρ_a), to do wyznaczenia minimalnej zawartości lepiszcza podaną wartość B_{min} należy pomnożyć przez współczynnik α wg równania:

$$\alpha = 2,65 / \rho_a$$

B_{min} jest to najmniejsza dopuszczalna zawartość lepiszcza w mieszance mineralno-asfaltowej przy projektowaniu jej docelowego wg wymagań określonych w niniejszej STWiORB, będąca sumą lepiszcza zaabsorbowanego przez kruszywo i lepiszcza efektywnego, wiążącego kruszywo mineralne w mieszance.

Właściwości betonu asfaltowego do warstwy podbudowy powinny spełniać wymagania podane w tablicy 5.

Tablica 5. Wymagane właściwości betonu asfaltowego do warstwy podbudowy KR3

Właściwość	Warunki zagęszczania wg PN-EN 13108-20	Metoda i warunki badania	Wymiar mieszanki
			AC 22 P
Zawartość wolnych przestrzeni	C.1.3, ubijanie, 2 x 75 uderzeń	PN-EN 12697-8, p.4	$V_{min 4,0}$ $V_{max 7,0}$
Odporność na deformacje trwałe (grubość płyty: AC 22: 60 mm)	C.1.20, wałowanie, $P_{98} - P_{100}$	PN-EN 12697-22, metoda B w powietrzu, PN-EN 13108-20, D.1.6, 60°C. 10 000 cykli	$WTS_{AIR0,30}$ $PRD_{AIR 9,0}$
Odporność na działanie wody*	C.1.1, ubijanie, 2 x 35 uderzeń	PN-EN 12697-12, przechowywanie w 40°C z jednym cyklem zamrażania, badanie w 25°C	$ITSR_{70}$

*) procedura badania zgodnie z załącznikiem nr 1 WT-2: 2014 r.

*) procedurę kondycjonowania krótkoterminowego mma przed zagęszczeniem próbek podano w załączniku nr 2 WT-2: 2014 r.

W zagęszczeniu próbek laboratoryjnych mieszanek mineralno-asfaltowych należy stosować następujące temperatury mieszanki w zależności od stosowanego asfaltu:

asfalt 35/50 135°C ± 5°C,

5.3. Wytwarzanie mieszanki mineralno-asfaltowej

Wytwarzanie mieszanki mineralno-asfaltowej powinno odbywać się w oparciu o receptę laboratoryjną, zatwierdzoną przez Inspektora Nadzoru. Mieszanek mineralno-asfaltową należy produkować w otaczarce, zapewniającej prawidłowe dozowanie składników, ich wysuszenie i wymieszanie oraz zachowanie temperatury składników i gotowej mieszanki mineralno-asfaltowej.

Temperatura lepiszcza asfaltowego w zbiorniku magazynowym (roboczym) nie powinna przekraczać wartości:

dla asfaltu 35/50 190°C

PMB 25/55-60 wg wskazań Producenta

Kruszywo powinno być wysuszone i podgrzane tak, aby mieszanka mineralna uzyskała temperaturę właściwą do otoczenia lepiszczem asfaltowym. Temperatura mieszanki mineralnej nie powinna być wyższa o więcej niż 30°C od najwyższej temperatury mieszanki mineralno-asfaltowej podanej w tablicy nr 6.

Tablica 6. Najniższa i najwyższa temperatura mieszanki mineralno-bitumicznej

Lepiszcz asfaltowe	Temperatura mieszanki [°C]
35/50	150 – 190 °C

5.4. Przygotowanie podłoża

Podłoże pod warstwę z betonu asfaltowego powinno być oczyszczone i skropione zgodnie z zasadami podanymi w STWiORB D.04.03.01. Podbudowę układa się na podbudowie z kruszywa łamanego stabilizowanego mechanicznie (ujęto w D.04.04.02.)

5.5. Warunki atmosferyczne

Mieszanke mineralno-asfaltową należy wbudowywać w sprzyjających warunkach atmosferycznych.

Podbudowa z betonu asfaltowego może być wykonywana, gdy temperatura otoczenia jest nie niższa od +5°C. Nie dopuszcza się układania mieszanki mineralno-asfaltowej na mokrym podłożu, podczas opadów atmosferycznych oraz silnego wiatru ($V > 16$ m/s).

Temperatura otoczenia może być niższa w wypadku stosowania ogrzewania podłoża i obramowania (np. promienniki podczerwieni, urządzenia mikrofalowe).

5.6. Próba technologiczna i odcinek próbny

Ustalony skład wejściowy mieszanki mineralno asfaltowej powinien przed ostatecznym zastosowaniem zostać sprawdzony w warunkach budowy, poprzez wykonanie próby technologicznej i odcinka próbnego. Próba technologiczna ma na celu sprawdzenie zgodności właściwości wyprodukowanej mieszanki mineralno-asfaltowej z receptą. W tym celu należy zaprogramować otaczarkę zgodnie z receptą roboczą i w cyklu automatycznym produkować mieszankę. Do badań należy pobrać mieszankę wyprodukowaną po ustabilizowaniu się pracy otaczarki. Nie dopuszcza się oceniania dokładności pracy otaczarki oraz prawidłowości składu mieszanki mineralnej na podstawie tzw. suchego zarobu, z uwagi na możliwą segregację kruszywa.

Mieszanke wyprodukowaną po ustabilizowaniu się pracy otaczarki należy gromadzić w silosie lub załadować na samochód. Próbkę do badań należy pobierać ze skrzyni samochodu zgodnie z metodą określoną w PN-EN 12697-27. Na podstawie uzyskanych wyników Inspektor Nadzoru podejmuje decyzję o wykonaniu odcinka próbnego. Odcinek próbny – z uwagi na mały zakres robót można odstąpić od wykonania odcinka próbnego za zgodą Inspektora Nadzoru.

5.7. Wbudowywanie mieszanki mineralno-asfaltowej i zagęszczanie

Mieszanka mineralno-asfaltowa powinna być wbudowywana rozkładarką wyposażoną w układ automatycznego sterowania grubością warstwy i utrzymywania niwelety zgodnie z Dokumentacją Projektową. W miejscach niedostępnych dla sprzętu dopuszcza się wbudowywanie ręczne. Rozkładarka powinna poruszać się ze stałą prędkością i bez zbędnych zatrzymywań (np. w oczekiwaniu na kolejny samochód z gorącą mieszanką).

Grubość wykonywanej warstwy powinna być sprawdzana 2 razy, w co najmniej trzech miejscach (w osi i przy brzegach warstwy). Warstwy powinny być równomiernie zagęszczone walcami drogowymi. Należy stosować walce drogowe stalowe gładkie z możliwością wibracji, oscylacji lub walce ogumione. Temperatura wbudowywanej mieszanki nie powinna być niższa od temperatury minimalnej podanej w pkt. 5.3.

Złącza w podbudowie powinny być jednorodne i szczelne. Złącza podłużnego nie należy umieszczać w śladach kół. Należy unikać umieszczania złączy w obszarze poziomego oznakowania jezdni. Złącza podłużne między pasami kolejnych warstw technologicznych należy przesuwac względem siebie, o co najmniej 15 cm w kierunku poprzecznym do osi jezdni. Złącza poprzeczne między działkami roboczymi układanych pasów kolejnych warstw technologicznych należy przesunąć względem siebie, o co najmniej 2 m w kierunku podłużnym do osi jezdni.

Wcześniej wykonany pas warstwy technologicznej powinien mieć wyprofilowaną krawędź, równomiernie zagęszczoną, bez pęknięć. Krawędź ta nie może być pionowa, lecz powinna być skośna. Przygotowanie krawędzi polega na odcięciu wąskiego pasa wzdłuż krawędzi ciepłej warstwy.

W wypadku warstw nawierzchni z mieszanki wałowanej bez urządzeń ograniczających ją (np. krawężników) krawędziom należy nadać spadki o nachyleniu nie większym niż 2:1, a za pomocą odpowiednich środków technicznych (np. zamontowanych na walcu drogowym elementów wykańczających) wykonać krawędzie w linii prostej i docisnąć równomiernie na całej długości.

Po wykonaniu nawierzchni asfaltowej o jednostronnym nachyleniu jezdni należy uszczelnić krawędź położoną wyżej, a w strefie zmiany przechyłki – obie krawędzie. W tym celu boczną powierzchnię krawędzi należy pokryć gorącym lepiszczem w ilości 4,0 kg/m². Lepiszcz powinno być naniesione odpowiednio szybko tak, aby krawędzie nie uległy zabrudzeniu. Niżej położona krawędź (z wyjątkiem strefy zmiany przechyłki) powinna zostać nieuszczelniona.

Krawędź kolejnych warstw może być uszczelniona jednocześnie, jeżeli kolejne warstwy układane są bezpośrednio jedna po drugiej oraz jeżeli zabezpieczy się krawędzie przed zanieczyszczeniem. Jeżeli kolejno układane warstwy są uszczelniane odrębnie, to przylegającą powierzchnię odsadki danej warstwy należy również uszczelnić na szerokości co najmniej 10 cm. Właściwości warstwy z mieszanki mineralno-asfaltowej powinny spełniać wymagania tabeli 7.

Tabela 7. Właściwości warstwy z mieszanki mineralno-bitumicznej

Typ i wymiar mieszanki, przeznaczenie	Wskaźnik zagęszczenia [%]	Zawartość wolnych przestrzeni w warstwie [% (v/v)]
AC 22P (KR3)	≥ 98	3,0 – 8,0

5.8. Połączenia technologiczne

Połączenia technologiczne powinny być wykonane przy zastosowaniu materiałów określonych w pkt 2.6 niniejszego STWiORB, oraz zgodnie z pkt. 7.6 WT-2 2016 – część II.

5.8.1. Sposób i warunki aplikacji materiałów stosowanych do złączy.

5.8.1.1. Wymagania wobec wbudowania elastycznych taśm bitumicznych

Krawędź boczna złącza podłużnego winna być uformowana za pomocą rolki dociskowej lub poprzez obcięcie nożem talerzowym.

Krawędź boczna złącza poprzecznego powinna być uformowana w taki sposób i za pomocą urządzeń umożliwiających uzyskanie nieregularnej powierzchni.

Powierzchnie krawędzi do których klejona będzie taśma, powinny być czyste i suche.

Przed przyklejeniem taśmy w metodzie „gorące przy zimnym”, krawędzie „zimnej” warstwy na całkowitej grubości, należy zagruntować środkiem gruntującym zgodnie z zaleceniami producenta taśmy.

Taśma bitumiczna o grubości 10 mm powinna być wstępnie przyklejona do zimnej krawędzi złącza na 2/3 wysokości warstwy licząc od górnej powierzchni warstwy podbudowy. Minimalna wysokość taśmy 4 cm.

5.8.1.2. Wymagania wobec wbudowania past bitumicznych

Przygotowanie krawędzi bocznych jak w przypadku stosowania taśm bitumicznych.

Pasta powinna być наносzona mechanicznie z zapewnieniem równomiernego jej rozprowadzenia na bocznej krawędzi w ilości 3 - 4 kg/m² (warstwa o grubości 3 - 4 mm przy gęstości około 1,0 g/cm³).

Dopuszcza się ręczne nanoszenie past w miejscach niedostępnych.

5.8.2. Sposób wykonania złączy

Wymagania ogólne:

- złącza w warstwach nawierzchni powinny być wykonane w linii prostej,
- złącza podłużnego nie można lokalizować w śladach kół,
- złącza podłużne w konstrukcji wielowarstwowej należy przesunąć względem siebie w kolejnych warstwach technologicznych o co najmniej 30 cm w kierunku poprzecznym do osi jezdni,
- złącza muszą być całkowicie związane a powierzchnie przylegających warstw powinny być w jednym poziomie.

A. Metoda rozkładania „gorące przy gorącym”

Metoda ta ma zastosowanie w przypadku wykonywania złącza podłużnego – należy ją stosować zgodnie z pkt. 7.6.3.1 WT-2 2016 – część II.

Przy tej metodzie nie stosuje się dodatkowych materiałów do złączy.

B. Metoda rozkładania „gorące przy zimnym”

Wykonanie złączy metodą „gorące przy zimnym” stosuje się w przypadkach, gdy ze względu na ruch, względnie z innych uzasadnionych powodów konieczne jest wykonywanie nawierzchni w odstępach czasowych – należy ją stosować zgodnie z pkt. 7.6.3.1 WT-2 2016 – część II.

C. Sposób zakończenia działki roboczej

Zakończenie działki roboczej należy wykonać w sposób i przy pomocy urządzeń zapewniających uzyskanie nieregularnej, szorstkiej powierzchni spoiny (przy pomocy wstawianej kantówki lub frezarki) oraz szorstkiego podłoża w rejonie planowanego złącza.

Niedopuszczalne jest posypywanie piaskiem jako sposobu na obniżenie szczepności warstw w rejonie końca działki roboczej oraz obcinanie piłą tarczową zimnej krawędzi działki.

Zakończenie działki roboczej wykonuje się prostopadle do osi drogi.

Krawędź działki roboczej jest równocześnie krawędzią poprzeczną złącza.

Złącza poprzeczne między działkami roboczymi układanych pasów kolejnych warstw technologicznych należy przesunąć względem siebie o co najmniej 3 m w kierunku podłużnym do osi jezdni (dotyczy podbudowy układanej w dwóch oddzielnych operacjach technologicznych).

D. Sposób wykonywania spoin

Spoiny wykonuje się z użyciem materiałów wymienionych pkt 2.6. lub asfaltu.

Ilość lepiszcza do spoin powinna wynosić ok 1,5 kg/m².

Materiał powinien być наносzony mechanicznie z zapewnieniem równomiernego jego rozprowadzenia na bocznej krawędzi.

5.9. Krawędzie zewnętrzne warstwy podbudowy

Krawędzie zewnętrzne warstwy podbudowy należy wykonać zgodnie z wymaganiami pkt. 7.7 WT-2 2016 – część II

Po wykonaniu warstwy podbudowy o jednostronnym nachyleniu jezdni należy uszczelnić wyżej położoną krawędź boczną. Niżej położona krawędź boczna powinna pozostać nieuszczelniona.

Krawędź zewnętrzną oraz powierzchnię odsadзки poziomej należy zabezpieczyć przez pokrycie gorącym asfaltem w ilości:

- powierzchnie odsadzek - 1,5 kg/m²
 - krawędzie zewnętrzne - 4 kg/m²,
- zgodnie z rys. 1 pkt. 7.7 WT-2 2016 – część II.

W przypadku nawierzchni o dwustronnym nachyleniu (przekrój daszkowy) decyzję o potrzebie i sposobie uszczelnienia krawędzi zewnętrznych podejmie Projektant w uzgodnieniu z Zamawiającym.

6. KONTROLA JAKOŚCI ROBÓT

6.1. Badania przed przystąpieniem do robót

Przed przystąpieniem do robót Wykonawca powinien:

- uzyskać wymagane dokumenty, dopuszczające wyroby budowlane do obrotu i powszechnego stosowania (np. stwierdzenie o oznakowaniu materiału znakiem CE lub znakiem budowlanym B, certyfikat zgodności, deklarację zgodności, deklarację właściwości użytkowych, ew. badania materiałów wykonane przez dostawców itp.),
- wykonać własne badania właściwości materiałów przeznaczonych do wykonania robót, określone przez Inżyniera,
- sprawdzić cechy zewnętrzne gotowych materiałów z tworzyw.

W celu wykazania, że mieszanka mineralno-asfaltowa o danym składzie spełnia wszystkie wymagania WT-2 Nawierzchnie Asfaltowe 2014, należy przeprowadzić badanie typu każdego składnika mieszanki. Jeżeli użyto materiały składowe, których właściwości były już określane przez dostawcę materiału na podstawie zgodności z innymi dokumentami technicznymi, to właściwości te nie muszą być ponownie sprawdzane pod warunkiem, że przydatność tych materiałów pozostała bez zmian i nie istnieją inne przeciwwskazania.

W wypadku wyrobów oznakowanych znakiem CE zgodnie z odpowiednimi zharmonizowanymi specyfikacjami europejskimi można założyć, że mają one właściwości określone w oznakowaniu CE, jednak nie zwalnia to Wykonawcy z odpowiedzialności za zapewnienie, że mieszanka mineralno-asfaltowa jako całość spełnia odpowiednie wartości deklarowane.

Wszystkie dokumenty oraz wyniki badań Wykonawca przedstawia Inżynierowi do akceptacji.

6.2. Badania w czasie robót

Badania dzielą się na:

- badania wykonawcy (w ramach własnego nadzoru)
- badania kontrolne (w ramach nadzoru zlecniodawcy)
- badania kontrolne dodatkowe
- badania arbitrażowe

6.2.1. Badania Wykonawcy

Wykonawca robót ma prowadzić Zakładową Kontrolę Produkcji (ZKP) zgodnie z normą PN-EN 13108-21.

Badania Wykonawcy są wykonywane przez Wykonawcę lub jego zlecniodawców celem sprawdzenia, czy jakość materiałów budowlanych (mieszank mineralno-asfaltowych i ich składników, lepiszczy i materiałów do uszczelnień itp.) oraz gotowej usługi (wbudowane warstwy asfaltowe, połączenia itp.) spełniają określone wymagania.

Wykonawca musi wykonywać te badania podczas realizacji kontraktu, z niezbędną starannością i w wymaganym zakresie. Wyniki należy zapisywać w protokołach. W razie stwierdzenia uchybień w stosunku do wymagań z kontraktu, ich przyczyny należy niezwłocznie usunąć.

Wyniki badań Wykonawcy należy przekazywać zlecniodawcy na jego żądanie.

6.2.1.1. Badania Wykonawcy dotyczące wykonywania nawierzchni:

- temperatura powietrza,
- temperatura mieszanki mineralno-asfaltowej podczas wykonywania nawierzchni,
- wygląd mieszanki mineralno-asfaltowej,
- grubość wykonanych warstw,
- spadki poprzeczne poszczególnych warstw asfaltowych,
- równość poszczególnych warstw asfaltowych,
- geometria poboczy,
- ocena wizualna jednorodności powierzchni warstwy,
- ocena wizualna jakości wykonania połączeń technologicznych.

6.2.1.2. Częstotliwość oraz zakres badań i pomiarów

Zakres badań kontrolnych podano w Tablicy 8, ich częstotliwość wynika z Zakładowej Kontroli Produkcji, ale nie może być mniejsza niż podana w Tablicy 8.

Tablica 8. Rodzaj badań kontrolnych oraz częstotliwość

Lp.	Rodzaj badań	Częstość badań
BADANIA MIESZANKI MINERALNO-ASFALTOWEJ		

1.	Temperatura składników	Dozór ciągły
2.	Temperatura mieszanki	Każdy samochód przy załadunku i w czasie wbudowania
3.	Zawartość asfaltu i uziarnienie mieszanki mineralnej	Nie rzadziej niż 1 raz dziennie
4.	Wolna przestrzeń w próbkach Marshalla	Nie rzadziej niż 1 raz dziennie
BADANIA PO ZAGĘSZCZENIU WARSTWY		
5.	Grubość warstwy	Co najmniej 1 próbka z działki roboczej
6.	Wskaźnik zagęszczenia warstwy	Co najmniej 1 próbka z działki roboczej
7.	Wolna przestrzeń w zagęszczonej warstwie	Co najmniej 1 próbka z działki roboczej

6.2.1.2.1 Pomiar temperatury składników mieszanki

W czasie produkcji mieszanki mineralno-asfaltowej należy w sposób ciągły kontrolować temperaturę składników mieszanki. Pomiar polega na odczytaniu wskazań odpowiednich termometrów zamontowanych na otaczarce. Wyniki powinny być zgodne z wymaganiami podanymi w punkcie 5.3.

6.2.1.2.2 Pomiar temperatury mieszanki

Temperaturę mieszanki mineralno-asfaltowej należy mierzyć i rejestrować przy załadunku i w czasie wbudowania w nawierzchnię. Wyniki powinny być zgodne z wymaganiami podanymi w punkcie 5.3.

6.2.1.2.3 Zawartość asfaltu

Badanie polega na wykonaniu ekstrakcji asfaltu zgodnie PN-EN 12697-1 z każdej pobranej próbki mieszanki AC. Odchyłka w zakresie zawartości lepiszcza jest to wartość bezwzględna różnicy pomiędzy procentową zawartością lepiszcza rozpuszczalnego uzyskaną z badań laboratoryjnych a procentową zawartością lepiszcza rozpuszczalnego podaną w badaniu typu.

Jakość wbudowanej mieszanki mineralno-asfaltowej należy ocenić na podstawie:

- wielkości odchyłki obliczonej dla wartości średniej (średnia arytmetyczna wszystkich wyników z całej drogi dla danego badania typu i danej warstwy asfaltowej) z dokładnością do 0,01 %,
- wielkości odchyłki obliczonej dla pojedynczego wyniku (próbki) z dokładnością do 0,1 %.

Dopuszczalne odchyłki w zakresie zawartości lepiszcza w mieszance mineralno-asfaltowej dla pojedynczego wyniku oraz dla wartości średniej podano w Tablicy nr 9.

Tablica nr 9. Dopuszczalne odchyłki w zakresie zawartości lepiszcza w mieszance mineralno-asfaltowej AC 22 P:

Oceniany parametr	Dopuszczalna odchyłka [%]	
	Dla pojedynczego wyniku	Dla wartości średniej
Zawartość lepiszcza rozpuszczalnego S - <u>niedmiar</u>	≤ 0,3	≤ 0,15
Zawartość lepiszcza rozpuszczalnego S - <u>nadmiar</u>	≤ 0,3	≤ 0,20

Wyżej wymienione kryteria należy stosować jednocześnie.

6.2.1.2.4 Uziarnienie mieszanki mineralnej

Po wykonaniu ekstrakcji lepiszcza należy przeprowadzić kontrolę uziarnienia wyekstrahowanej mieszanki mineralnej zgodnie z PN-EN 12697-2.

Odchyłka w zakresie uziarnienia jest to wartość bezwzględna różnicy pomiędzy procentową zawartością ziaren w wyekstrahowanej mieszance mineralnej uzyskaną z badań laboratoryjnych, a procentową zawartością ziaren w mieszance mineralnej podaną w badaniu typu.

Jakość mieszanki mineralnej należy ocenić na podstawie:

- wielkości odchyłki obliczonej dla wartości średniej (średnia arytmetyczna wszystkich wyników z całej drogi dla danego typu MMA i danej warstwy asfaltowej) z dokładnością do 0,1 %,
- wielkości odchyłki obliczonej dla pojedynczego wyniku (próbki) z dokładnością do 0,1 % dla sita #0,063 mm i z dokładnością do 1 % dla pozostałych sit.

Wyżej wymienione kryteria należy stosować jednocześnie.

Dopuszczalne wartości odchyłek w zakresie składu mieszanki mineralnej dla pojedynczego wyniku oraz dla wartości średniej podano w Tablicy nr 10.

Tablica nr 10. Dopuszczalne odchyłki w zakresie zawartości ziaren w mieszance mineralno-asfaltowej AC22 P:

Oceniany parametr – przechodzi przez sito #/ mm	Dopuszczalna odchyłka [%]	
	Dla pojedynczego wyniku	Dla wartości średniej
0,063	≤ 2,5	≤ 1,5
0,125	≤ 4	≤ 2
2	≤ 5	≤ 3
D/2 lub sito charakterystyczne	≤ 6	≤ 4
D	≤ 7	≤ 5

6.2.1.2.5 Zawartość wolnych przestrzeni w mieszance betonu asfaltowego

Zawartość wolnych przestrzeni w próbkach Marshalla z pobranej mieszanki mineralno-asfaltowej lub wyjątkowo z rozgrzanej próbki nawierzchni nie może przekroczyć wartości podanych w tablicy 5.

6.2.1.2.6 Pomiar grubości warstwy

Sprawdzenie grubości na etapie wbudowywania mieszanki (przed rozpoczęciem zagęszczania) należy wykonywać z częstotliwością co 25m na krawędzi każdej jezdni i w jej osi według PN-EN 12697-36. Maksymalne wartości różnicy grubości przedstawiono w Tablicy 11.

Tablica nr 11. Maksymalne wartości różnicy grubości

	Pakiet: warstwa ścieralna+wiążąca+podbudowa asfaltowa razem	Warstwa podbudowy
Dla wartości średniej grubości wbudowanej warstwy z całego odcinka budowy	Nie dopuszcza się	
Dla wartości pojedynczych wyników pomiarów grubości wbudowanej warstwy	0÷10%, ale nie więcej niż 1,0 cm	0÷10%

6.2.1.2.7 Wskaźnik zagęszczenia warstwy

Wskaźnik zagęszczenia warstwy należy określić zgodnie z PN-EN 13108-20 na podstawie gęstości objętościowej próbek Marshalla formowanych z mieszanki mineralno-asfaltowej pobranej podczas wbudowywania warstwy oraz gęstości objętościowej wyciętych w tej samej lokalizacji próbek z gotowej warstwy. Oznaczenie gęstości objętościowej należy wykonywać zgodnie z PN-EN 12697-6. Wyniki powinny być zgodne z wymaganiami podanymi w Tablicy 7.

6.2.1.2.8 Wolna przestrzeń w warstwie

Wolną przestrzeń w warstwie należy określać wg PN-EN 12697-8 na podstawie gęstości, oznaczonej wg PN-EN 12697-5, mieszanki mineralno-asfaltowej pobranej podczas wbudowywania warstwy, oraz gęstości objętościowej oznaczonej wg PN-EN 12697-6, wyciętych w tej samej lokalizacji próbek z gotowej warstwy. Wyniki powinny być zgodne z wymaganiami podanymi w Tablicy 7.

6.2.2. Badania kontrolne Inżyniera/Inspektora Nadzoru

Badania kontrolne są badaniami Inżyniera, których celem jest sprawdzenie, czy jakość materiałów budowlanych (mieszanek mineralno-asfaltowych i ich składników; materiałów mineralnych, lepiszczy i materiałów do uszczelnień itp.) oraz gotowej warstwy (wbudowane warstwy asfaltowe, połączenia itp.) spełniają wymagania określone w kontrakcie. Wyniki tych badań są podstawą odbioru. Pobieraniem próbek i wykonaniem badań na miejscu budowy zajmuje się Inżynier w obecności Wykonawcy. Badania odbywają się również wtedy, gdy Wykonawca zostanie w porę powiadomiony o ich terminie, jednak nie będzie przy nich obecny.

Rodzaj badań kontrolnych mieszanki mineralno-asfaltowej i wykonanej z niej warstwy podano w tablicy 12.

Tablica 12. Rodzaj badań kontrolnych

Lp.	Rodzaj badań
1	Mieszanka mineralno-asfaltowa ^{a), b)}
1.1	Uziarnienie
1.2	Zawartość lepiszcza
1.3	Temperatura mięknięcia lepiszcza odzyskanego
1.4	Gęstość i zawartość wolnych przestrzeni próbki
2	Warstwa asfaltowa
2.1	Wskaźnik zagęszczenia ^{a)}
2.2	Spadki poprzeczne
2.3	Równość
2.4	Grubość lub ilość materiału
2.5	Zawartość wolnych przestrzeni ^{a)}
^{a)} - jedna próbka z dziennej działki roboczej; w razie potrzeby liczba próbek może zostać zwiększona	
^{b)} - w razie potrzeby specjalne kruszywa i dodatki	

Właściwości materiałów należy oceniać na podstawie badań pobranych próbek mieszanki mineralno-asfaltowej przed wbudowaniem (wbudowanie oznacza wykonanie warstwy asfaltowej). Wyjątkowo dopuszcza się badania próbek pobranych z wykonanej warstwy asfaltowej.

6.2.2.1. Właściwości lepiszcza odzyskanego

Temperatura mięknięcia lepiszcza wyekstrahowanego z mieszanki mineralno-asfaltowej nie powinna przekroczyć wartości dopuszczalnych:

- dla asfaltu 35/50 – 66 °C
- dla asfaltu PMB 25/55-60 – 78 °C.

6.2.3. Badania kontrolne dodatkowe

W wypadku uznania, że któryś z wyników badań kontrolnych nie jest reprezentatywny dla ocenianego odcinka budowy, wykonawca ma prawo żądać przeprowadzenia badań kontrolnych dodatkowych. Zleceniodawca ma prawo do przeprowadzenia badań kontrolnych dodatkowych przy rozważnym pominięciu elementów małoistotnych.

Zleceniodawca i Wykonawca decydują wspólnie o miejscach pobierania próbek i wyznaczeniu ewentualnych odcinków częściowych ocenianego odcinka budowy. Jeżeli odcinek częściowy przyporządkowany do badań kontrolnych nie może być jednoznacznie i zgodnie wyznaczony, np. wzrokowo lub przy wykorzystaniu radiometrycznych metod pomiarowych, to odcinek ten nie powinien być mniejszy niż 20 % ocenianego odcinka budowy.

Do odbioru uwzględniane są wyniki badań kontrolnych i badań kontrolnych dodatkowych do wyznaczonych odcinków częściowych.

Koszty badań kontrolnych dodatkowych zażądanych przez wykonawcę ponosi Wykonawca.

6.2.4. Badania arbitrażowe

Badania arbitrażowe są powtórzeniem badań kontrolnych, co do których istnieją uzasadnione wątpliwości ze strony Zleceniodawcy lub Wykonawcy (np. na podstawie własnych badań).

Badania arbitrażowe wykonuje na wniosek strony kontraktu niezależne laboratorium, które nie wykonywało badań kontrolnych. Wyniki tych badań zastępują wyniki badań kontrolnych (pierwotnych).

Koszty badań arbitrażowych wraz z wszystkimi kosztami ubocznymi ponosi strona, na której niekorzyść przemawia wynik badania.

Wniosek o przeprowadzenie badań arbitrażowych dotyczących zawartości wolnych przestrzeni lub wskaźnika zagęszczenia należy złożyć w ciągu 2 miesięcy od wpływu reklamacji ze strony zleceniodawcy.

6.3. Badania cech geometrycznych warstwy nawierzchni z betonu asfaltowego**6.3.1. Częstotliwość oraz zakres badań i pomiarów**

Częstość oraz zakres badań i pomiarów podano w tablicy 13.

Tablica 13. Częstość oraz zakres badań i pomiarów wykonanej warstwy podbudowy z AC 22 P KR 3.

Lp.	Badana cecha	Minimalna częstość wykonywania badań i pomiarów
1.	Szerokość warstwy	10 razy na 1 km każdej jezdni
2.	Równość podłużna	Zgodnie z opisem w pkt. 6.3.1.3. niniejszej STWiORB
3.	Równość poprzeczna	Nie rzadziej niż co 5 m
4.	Spadki poprzeczne ^{*)}	Nie rzadziej niż co 20 m
5.	Rzędne wysokościowe (oś podłużna i krawędzie)	Co 20 m na prostych i co 10 m na łukach, w osi i na krawędziach każdej jezdni
6.	Ukształtowanie osi w planie ^{*)}	Co 100 m
7.	Złącza podłużne i poprzeczne	Każde złącze (ocena wizualna)
8.	Wygląd warstwy	Ocena wizualna

^{*)} Dodatkowe pomiary spadków poprzecznych i ukształtowania osi w planie należy wykonać w punktach głównych łuków poziomych.

6.3.1.1. Spadki poprzeczne

Spadki poprzeczne nawierzchni należy sprawdzać nie rzadziej niż co 20 m i dodatkowo w punktach głównych łuków poziomych. Spadki poprzeczne warstwy na prostych i łukach powinny być zgodne z dokumentacją projektową z tolerancją $\pm 0,5\%$.

6.3.1.2. Szerokość warstwy

Sprawdzenie szerokości warstwy polega na zmierzeniu w poziomie, taśmą mierniczą, odległości przeciwnych bocznych krawędzi. Szerokość wykonanej warstwy nieograniczonej krawężnikiem nie może różnić się od szerokości projektowanej o więcej niż +5cm.

6.3.1.3. Równość podłużna i poprzeczna warstwy

Pomiary równości podłużnej i poprzecznej należy wykonywać w zależności od wielkości robót, obciążenia ruchem oraz klasy drogi zgodnie z Rozporządzeniem Ministra Transportu i Gospodarki Morskiej z dnia 2 marca 1999 r. w sprawie warunków technicznych, jakim powinny odpowiadać drogi publiczne i ich usytuowanie (Dz. U. z 2016 r., Nr 0, poz. 124)."

6.4. Zasady postępowania z wadliwie wykonanymi robotami.

W przypadku wystąpienia nieprawidłowości wykonania robót, Wykonawca ma obowiązek usunąć wady na własny koszt. Sposób, zakres i termin wykonania robót poprawkowych należy uzgodnić z Inspektorem Nadzoru.

6.5. Roboty nie spełniające wymagań

Postępowanie z robotami nie spełniającymi wymagań określono w STWiORB D-M.00.00.00 pkt. 6.6.3.

7. OBMIAR ROBÓT

7.1. Ogólne zasady obmiaru robót

Ogólne zasady obmiaru robót podano w STWiORB 00.00.00.00 „Wymagania ogólne” pkt 7.

7.2. Jednostka obmiarowa

Jednostką obmiarową jest jeden metr kwadratowy (1 m²) wykonanej podbudowy z betonu asfaltowego o określonej grubości (7 cm) wraz z wszystkimi robotami towarzyszącymi zgodnie z Dokumentacją Projektową.

8. ODBIÓR ROBÓT

8.1. Ogólne zasady odbioru robót

Roboty podlegające odbiorowi według zasad określonych w STWiORB D-M.00.00.00 „Wymagania Ogólne” pkt. 8.

8.2. Zasady postępowania z wadliwie wykonanymi robotami

Jeżeli wystąpią wyniki negatywne dla materiałów i robót (nie spełniające wymagań określonych w STWiORB), to Inżynier/Inspektor Nadzoru/Zamawiający wydaje Wykonawcy polecenie przedstawienia programu naprawczego, chyba że na wniosek jednej ze stron kontraktu zostaną wykonane badania lub pomiary arbitrażowe, a ich wyniki będą pozytywne. Wykonawca w programie tym jest zobowiązany dokonać oceny wpływu na trwałość konstrukcji nawierzchni i przedstawić sposób naprawienia wady lub wnioskować o zredukowanie ceny kontraktowej – naliczenie potrąceń według zasad określonych w Instrukcji DP-T14 Ocena Jakości na Drogach Krajowych. Część I Roboty Drogowe.

Na zastosowanie programu naprawczego wyraża zgodę Inżynier/Inspektor Nadzoru/Zamawiający.

W przypadku braku zgody Inżyniera/Inspektora Nadzoru/Zamawiającego na zastosowanie programu naprawczego wszystkie materiały i roboty nie spełniające wymagań podanych w odpowiednich punktach STWiORB zostaną odrzucone. Wykonawca wymieni materiały na właściwe i wykona prawidłowo roboty na własny koszt.

Jeżeli wymiana materiałów niespełniających wymagań lub wadliwie wykonane roboty spowodują szkodę w innych, prawidłowo wykonanych robotach, to również te roboty powinny być ponownie wykonane przez Wykonawcę na jego koszt.

9. PODSTAWA PŁATNOŚCI

9.1. Ogólne ustalenia dotyczące podstawy płatności

Ogólne ustalenia dotyczące podstawy płatności podano w STWiORB 00.00.00.00 „Wymagania ogólne” pkt 9.

9.2. Cena jednostki obmiarowej

Cena jednostkowa jednego metra kwadratowego (m²) wykonanej warstwy podbudowy z betonu asfaltowego obejmuje:

- opracowanie Projektu Technologii i Organizacji Robót oraz Programu Zapewnienia Jakości,
- prace pomiarowe,
- roboty przygotowawcze,
- oznakowanie robót,
- zakup i transport wszystkich niezbędnych materiałów,
- zastosowanie materiałów pomocniczych koniecznych do prawidłowego wykonania robót lub wynikających z przyjętej technologii robót,
- opracowanie recepty laboratoryjnej dla mieszanki mineralno-asfaltowej,
- wykonanie próby technologicznej i odcinka próbnego,
- wyprodukowanie mieszanki mineralno-asfaltowej i jej transport na miejsce wbudowania,
- posmarowanie lepiszczem lub pokrycie taśmą asfaltową krawędzi urządzeń obcych i połączenia z warstwą istniejącej nawierzchni,
- rozłożenie i zagęszczenie mieszanki mineralno-asfaltowej – grubość 7 cm,
- uszczelnienie złączy poprzecznych i podłużnych,
- uszczelnienie krawędzi bocznych i powierzchni odsadzek (w poziomie),
- uporządkowanie terenu robót; wywóz odpadów na wysypisko wraz z kosztami utylizacji lub na miejsce przystosowane do składowania poza terenem budowy,
- przeprowadzenie pomiarów i badań laboratoryjnych, wymaganych w STWiORB.
- budowa, utrzymanie przez cały okres prowadzenia robót oraz likwidacja po ich zakończeniu dróg dojazdowych, placów składowych oraz niezbędnej organizacji ruchu.
- koszt zapewnienia niezbędnych czynników produkcji,
- wszystkie inne czynności nieujęte a konieczne do wykonania w ramach niniejszej specyfikacji.

10. PRZEPISY ZWIĄZANE

10.1. Normy

PN-EN 932-3	Badania podstawowych właściwości kruszyw – Procedura i terminologia uproszczonego opisu petrograficznego
PN-EN 932-5	Badania podstawowych właściwości kruszyw – Część 5: Wyposażenie podstawowe i wzorcowanie
PN-EN 933-1	Badania geometrycznych właściwości kruszyw – Oznaczanie składu ziarnowego. Metoda przesiewania
PN-EN 933-3	Badania geometrycznych właściwości kruszyw – Oznaczanie kształtu ziaren za pomocą wskaźnika płaskości
PN-EN 933-4	Badania geometrycznych właściwości kruszyw – Część 4: Oznaczanie kształtu ziaren – Wskaźnik kształtu
PN-EN 933-5	Badania geometrycznych właściwości kruszyw – Oznaczanie procentowej zawartości ziaren o powierzchniach powstałych w wyniku przekruszenia lub łamania kruszyw grubych
PN-EN 933-6	Badania geometrycznych właściwości kruszyw – Część 6: Ocena właściwości powierzchni – Wskaźnik przepływu kruszywa
PN-EN 933-9	Badania geometrycznych właściwości kruszyw – Ocena zawartości drobnych cząstek – Badania błękitem metylenowym
PN-EN 933-10	Badania geometrycznych właściwości kruszyw – Część 10: Ocena zawartości drobnych cząstek – Uziarnienie wypełniaczy (przesiewanie w strumieniu powietrza)
PN-EN 1097-2	Badania mechanicznych i fizycznych właściwości kruszyw – Metody oznaczania odporności na rozdrabianie
PN-EN 1097-3	Badania mechanicznych i fizycznych właściwości kruszyw – Oznaczanie gęstości nasypowej i jamistości
PN-EN 1097-4	Badania mechanicznych i fizycznych właściwości kruszyw – Część 4: Oznaczanie pustych przestrzeni suchego, zagęszczonego wypełniacza
PN-EN 1097-5	Badania mechanicznych i fizycznych właściwości kruszyw – Część 5: Oznaczanie zawartości wody przez suszenie w suszarce z wentylacją
PN-EN 1097-6	Badania mechanicznych i fizycznych właściwości kruszyw – Część 6: Oznaczanie gęstości ziaren i nasiąkliwości
PN-EN 1097-7	Badania mechanicznych i fizycznych właściwości kruszyw – Część 7: Oznaczanie gęstości wypełniacza. Metoda piknometryczna
PN-EN 1097-8	Badania mechanicznych i fizycznych właściwości kruszyw – Część 8: Oznaczanie polerowalności kamienia
PN-EN 1367-1	Badania właściwości cieplnych i odporności kruszyw na działanie czynników atmosferycznych – Część 1: Oznaczanie mrozoodporności
PN-EN 1367-3	Badania właściwości cieplnych i odporności kruszyw na działanie czynników atmosferycznych – Część 3: Badanie bazaltowej zgorzeli słonecznej metodą gotowania
PN-EN 1367-5	Badanie właściwości cieplnych i odporności kruszyw na działanie czynników atmosferycznych – Część 5: Oznaczanie odporności na szok termiczny
PN-EN 1744-1	Badania chemicznych właściwości kruszyw – Analiza chemiczna
PN-EN 1744-4	Badania chemicznych właściwości kruszyw – Część 4: Oznaczanie podatności wypełniaczy do mieszanek mineralno-asfaltowych na działanie wody
PN-EN 12272-1	Powierzchniowe utrwalanie – Metody badań – Część 1: Dozowanie i poprzeczny rozkład lepiszcza i kruszywa
PN-EN 12591	Asfalty i produkty asfaltowe – Wymagania dla asfaltów drogowych
PN-EN 12697-1	Mieszanki mineralno-asfaltowe – Metody badań mieszanek mineralno-asfaltowych na gorąco – Część 1: Zawartość lepiszcza rozpuszczalnego
PN-EN 12697-2	Mieszanki mineralno-asfaltowe – Metody badań mieszanek mineralno-asfaltowych na gorąco – Część 2: Oznaczanie składu ziarnowego
PN-EN 12697-3	Mieszanki mineralno-asfaltowe – Metody badań mieszanek mineralno-asfaltowych na gorąco – Część 3: Odzyskiwanie asfaltu: Wyparka obrotowa
PN-EN 12697-4	Mieszanki mineralno-asfaltowe – Metody badań mieszanek mineralno-asfaltowych na gorąco – Część 4: Odzyskiwanie asfaltu – Kolumna do destylacji frakcyjnej
PN-EN 12697-5	Mieszanki mineralno-asfaltowe – Metody badań mieszanek mineralno-asfaltowych na gorąco – Część 5: Oznaczanie gęstości
PN-EN 12697-6	Mieszanki mineralno-asfaltowe – Metody badań mieszanek mineralno-asfaltowych na gorąco – Część 6: Oznaczanie gęstości objętościowej metodą hydrostatyczną
PN-EN 12697-8	Mieszanki mineralno-asfaltowe – Metody badań mieszanek mineralno-asfaltowych na gorąco – Część 8: Oznaczanie zawartości wolnej przestrzeni
PN-EN 12697-10	Mieszanki mineralno-asfaltowe – Metody badań mieszanek mineralno-asfaltowych na gorąco – Część 10: Zagęszczalność
PN-EN 12697-11	Mieszanki mineralno-asfaltowe – Metoda badań mieszanek mineralno-asfaltowych na gorąco –

	Część 11: Określenie powiązania pomiędzy kruszywem i asfaltem
PN-EN 12697-12	Mieszanki mineralno-asfaltowe – Metody badania mieszanek mineralno-asfaltowych na gorąco – Część 12: Określanie wrażliwości na wodę
PN-EN 12697-13	Mieszanki mineralno-asfaltowe – Metody badań mieszanek mineralno-asfaltowych na gorąco – Część 13: Pomiar temperatury
PN-EN 12697-14	Mieszanki mineralno-asfaltowe – Metody badań mieszanek mineralno-asfaltowych na gorąco – Część 14: Zawartość wody
PN-EN 12697-17	Mieszanki mineralno-asfaltowe – Metody badań mieszanek mineralno-asfaltowych na gorąco – Część 17: Ubytek ziaren
PN-EN 12697-18	Mieszanki mineralno-asfaltowe – Metody badań mieszanek mineralno-asfaltowych na gorąco – Część 18: Spływanie lepiszcza
PN-EN 12697-19	Mieszanki mineralno-asfaltowe – Metody badań mieszanek mineralno-asfaltowych na gorąco – Część 19: Przepuszczalność próbek
PN-EN 12697-20	Mieszanki mineralno-asfaltowe – Metody badań mieszanek mineralno-asfaltowych na gorąco – Część 20: Penetracja próbek sześciennej lub Marshalla
PN-EN 12697-22	Mieszanki mineralno-asfaltowe – Metody badania mieszanek mineralno-asfaltowych na gorąco – Część 22: Koleinowanie
PN-EN 12697-23	Mieszanki mineralno-asfaltowe – Metody badania mieszanek mineralno-asfaltowych na gorąco – Część 23: Określanie pośredniej wytrzymałości na rozciąganie próbek asfaltowych
PN-EN 12697-24	Mieszanki mineralno-asfaltowe – Metody badań mieszanek mineralno-asfaltowych na gorąco – Część 24: Odporność na zmęczenie
PN-EN 12697-26	Mieszanki mineralno-asfaltowe – Metody badań mieszanek mineralno-asfaltowych na gorąco – Część 26: Sztywność
PN-EN 12697-27	Mieszanki mineralno-asfaltowe – Metody badań mieszanek mineralno-asfaltowych na gorąco – Część 27: Pobieranie próbek
PN-EN 12697-28	Mieszanki mineralno-asfaltowe – Metody badań mieszanek mineralno-asfaltowych na gorąco – Część 28: Przygotowanie próbek do oznaczania zawartości lepiszcza, zawartości wody i uziarnienia
PN-EN 12697-29	Mieszanki mineralno-asfaltowe – Metoda badania mieszanek mineralno-asfaltowych na gorąco – Część 29: Pomiar próbki z zagęszczonej mieszanki mineralno-asfaltowej
PN-EN 12697-30	Mieszanki mineralno-asfaltowe – Metody badań mieszanek mineralno-asfaltowych na gorąco – Część 30: Przygotowanie próbek zagęszczonych przez ubijanie
PN-EN 12697-33	Mieszanki mineralno-asfaltowe – Metody badań mieszanek mineralno-asfaltowych na gorąco – Część 33: Przygotowanie próbek zagęszczanych walcem
PN-EN 12697-34	Mieszanki mineralno-asfaltowe – Metody badań mieszanek mineralno-asfaltowych na gorąco – Część 34: Badanie Marshalla
PN-EN 12697-35	Mieszanki mineralno-asfaltowe – Metody badań mieszanek mineralno-asfaltowych na gorąco – Część 35: Mieszanie laboratoryjne
PN-EN 12697-36	Mieszanki mineralno-asfaltowe – Metody badań mieszanek mineralno-asfaltowych na gorąco – Część 36: Oznaczanie grubości nawierzchni asfaltowych
PN-EN 12697-38	Mieszanki mineralno-asfaltowe – Metody badań mieszanek mineralno-asfaltowych na gorąco – Część 38: Podstawowe wyposażenie i kalibracja
PN-EN 12697-39	Mieszanki mineralno-asfaltowe – Metody badań mieszanek mineralno-asfaltowych na gorąco – Część 39: Oznaczanie zawartości lepiszcza rozpuszczalnego metodą spalania
PN-EN 12697-40	Mieszanki mineralno-asfaltowe – Metody badań mieszanek mineralno-asfaltowych na gorąco – Część 40: Wodoprzepuszczalność "in-situ"
PN-EN 12697-41	Mieszanki mineralno-asfaltowe – Metody badań mieszanek mineralno-asfaltowych na gorąco – Część 41: Odporność na płyny przeciwgołedziowe
PN-EN 12697-42	Mieszanki mineralno-asfaltowe – Metody badań mieszanek mineralno-asfaltowych na gorąco – Część 42: Zawartość zanieczyszczeń w destrukcie asfaltowym
PN-EN 13043	Kruszywa do mieszanek bitumicznych i powierzchniowych utrwaleń stosowanych na drogach, lotniskach i innych powierzchniach przeznaczonych do ruchu
PN-EN 13108-5	Mieszanki mineralno-asfaltowe – Wymagania – Część 1: Mieszanka SMA
PN-EN 13108-20	Mieszanki mineralno-asfaltowe – Wymagania – Część 20: Badanie typu
PN-EN 13108-21	Mieszanki mineralno-asfaltowe – Wymagania – Część 21: Zakładowa Kontrola Produkcji
PN-EN 13179-2	Badania kruszyw wypełniających stosowanych do mieszanek bitumicznych – Część 2: Liczba bitumiczna
PN-EN 13808	Zasady klasyfikacji kationowych emulsji asfaltowych
PN-EN 14188-1	Wypełniacze złączy i zalewy – Część 1: Specyfikacja zalew na gorąco
PN-EN 14188-2	Wypełniacze szczelin i zalewy – Część 2: Specyfikacja zalew na zimno

10.2. Wymagania techniczne

64. WT-1 Kruszywa 2014. Kruszywa do mieszanek mineralno-asfaltowych i powierzchniowych utrwaleń na drogach krajowych - Zarządzenie nr 46 Generalnego Dyrektora Dróg Krajowych i Autostrad z dnia 25 września 2014 r.

65. WT-2 Nawierzchnie asfaltowe 2016. Nawierzchnie asfaltowe na drogach krajowych - Zarządzenie nr 7 Generalnego Dyrektora Dróg Krajowych i Autostrad z dnia 9 maja 2016 r.

10.3. Inne dokumenty

67. Rozporządzenie Ministra Transportu i Gospodarki Morskiej z dnia 2 marca 1999 r. w sprawie warunków technicznych, jakim powinny odpowiadać drogi publiczne i ich usytuowanie (Dz.U. nr 43, poz. 430)
68. Katalog typowych konstrukcji nawierzchni podatnych i półsztywnych. Generalna Dyrekcja Dróg Publicznych – Instytut Badawczy Dróg i Mostów, Warszawa 1997

SPECYFIKACJA TECHNICZNA WYKONANIA I ODBIORU ROBÓT BUDOWLANYCH

D-05.00.00.00.

NAWIERZCHNIE

D-05.03.05.00

Nawierzchnia z betonu asfaltowego – warstwa wiążąca

1. WSTĘP

1.1. Przedmiot Specyfikacji Technicznej Wykonania i Odbioru Robót Budowlanych (STWiORB)

Przedmiotem niniejszej STWiORB są wymagania dotyczące wykonania i odbioru robót związanych z wykonaniem warstwy wiążącej z betonu asfaltowego w ramach inwestycji pn.: „Przebudowa drogi powiatowej nr 1004R Zaklików-Borów wraz z przebudową mostu na rzece Sanna”

1.2. Zakres stosowania STWiORB

Specyfikacje Techniczne Wykonania i Odbioru Robót Budowlanych stanowią część Dokumentów Przetargowych i Kontraktowych i należy je stosować w zlecaniu i wykonaniu robót opisanych w pkt. 1.1 i 1.3.

1.3. Zakres robót objętych STWiORB

Ustalenia zawarte w niniejszej STWiORB dotyczą robót wymienionych w pkt. 1.1 i obejmują wykonanie warstwy wiążącej z betonu asfaltowego wg normy PN-EN 13108-1 oraz WT-2 2014 część I. Mieszanki mineralno-asfaltowe. Wymagania Techniczne i WT-2 2016 część II. Wykonanie warstw nawierzchni asfaltowych. Wymagania Techniczne.

Ustalenia zawarte w niniejszej specyfikacji dotyczą zasad prowadzenia robót związanych z wykonywaniem warstwy wiążącej z betonu asfaltowego – kategoria ruchu KR 3 na moście, oraz na dojazdach do obiektu inżynierskiego – droga klasy Z.

Zakres rzeczowy obejmuje wykonanie warstw wiążących jako:

- warstwy z betonu asfaltowego AC WMS 16 W o gr. min. 5cm na moście
- warstwy z betonu asfaltowego AC WMS 16 W o gr. 5cm na dojazdach do obiektu inżynierskiego

Wykonawca robót zobowiązany jest prowadzić Zakładową Kontrolę Produkcji (ZKP) zgodnie z normą PN-EN 13108-21.

1.4. Określenia podstawowe

Określenia podane w niniejszej STWiORB są zgodne z definicjami podanymi w STWiORB D-M.00.00.00 „Wymagania ogólne” oraz w odpowiednich Polskich Normach.

1.5. Ogólne wymagania dotyczące Robót

Ogólne wymagania dotyczące robót podano w STWiORB DM 00.00.00 „Wymagania Ogólne”.

Wykonawca robót jest odpowiedzialny za jakość ich wykonania oraz za zgodność z Dokumentacją Projektową, STWiORB i poleceniami Inspektora Nadzoru.

Niezbędne dane istotne z punktu widzenia:

- organizacji robót budowlanych;
- zabezpieczenia interesu osób trzecich;
- ochrony środowiska;
- warunków bezpieczeństwa pracy;
- zaplecza dla potrzeb Wykonawcy;
- warunków organizacji ruchu;
- zabezpieczenia chodników i jezdni,

1.6. Wspólny Słownik Zamówień (CPV)

Kody grup, klas i kategorii robót Wspólnego Słownika Zamówień (CPV) dotyczących przedmiotu zamówienia podano w STWiORB DM 00.00.00 „Wymagania Ogólne”.

2. MATERIAŁY

2.1. Ogólne wymagania dotyczące materiałów

Ogólne wymagania dotyczące materiałów, ich pozyskiwania i składowania, podano w STWiORB DM 00.00.00 „Wymagania ogólne” pkt 2.

Materiały do wykonania robót powinny być zgodne z ustaleniami dokumentacji projektowej i z STWiORB D-M.00.00.00. punkt 6.7.

2.2. Kruszywo

Należy stosować kruszywa podane w tablicach 1 (wg WT-1 2014r.)

Składowanie kruszywa powinno odbywać się w warunkach zabezpieczających je przed zanieczyszczeniem i zmieszaniem z innymi asortymentami kruszywa lub jego frakcjami.

Tablica 1a. Wymagane właściwości kruszywa grubego do warstwy wiążącej z betonu asfaltowego

Właściwości kruszywa	Wymagania
	KR 3
Uziarnienie według PN-EN 933-1, kategoria nie niższa niż:	G _c 85/20
Tolerancja uziarnienia; odchylenia nie większe niż według kategorii:	G _{20/15}
Zawartość pyłu według PN-EN 933-1, kategoria nie wyższa niż:	f ₂
Kształt kruszywa według PN-EN 933-3 lub według PN-EN 933-4, kategoria nie wyższa niż:	FI ₂₅ lub SI ₂₅
Procentowa zawartość ziaren o powierzchni przekruszonej i łamanej według PN-EN 933-5, kategoria nie niższa niż:	C _{50/10}
Odporność kruszywa na rozdrabnianie według PN-EN 1097-2, badana na kruszywie o wymiarze 10/14, rozdział 5, kategoria nie wyższa niż:	LA ₃₀
Gęstość ziaren według PN-EN 1097-6, rozdz. 7, 8 lub 9	deklarowana przez producenta
Nasiąkliwość według PN-EN 1097-6, rozdz. 7, 8 lub 9	deklarowana przez producenta
Mrozoodporność według PN-EN 1367-1, badana na kruszywie o wymiarze 8/11, 11/16 lub 8/16, kategoria nie wyższa niż:	F ₂
„Zgorzel słoneczna” bazaltu według PN-EN 1367-3, wymagana kategoria:	SBLA
Skład chemiczny – uproszczony opis petrograficzny według PN-EN 932-3	deklarowany przez producenta
Grube zanieczyszczenia lekkie, według PN-EN 1744-1 p. 14.2, kategoria nie wyższa niż:	mLPC0,1
Rozpad krzemianu dwuwapniowego w kruszywie z żużla wielkopieczowego chłodzonego powietrzem według PN-EN 1744-1 p. 19.1	wymagana odporność
Rozpad związków żelaza w kruszywie z żużla wielkopieczowego chłodzonego powietrzem według PN-EN 1744-1 p. 19.2	wymagana odporność
Stalność objętości kruszywa z żużla stalowniczego według PN-EN 1744-1 p. 19.3; kategoria nie wyższa niż:	V _{6,5}

Tablica 1b. Wymagane właściwości kruszywa niełamanego drobnego lub o ciągłym uziarnieniu do $D \leq 8$ mm do warstwy wiążącej z betonu asfaltowego

Właściwości kruszywa	Wymagania
	KR 3
Uziarnienie według PN-EN 933-1, wymagana kategoria:	G _F 85
Tolerancja uziarnienia, odchylenie nie większe niż według kategorii:	G _{Tc} 20
Zawartość pyłów według PN-EN 933-1, kategoria nie wyższa niż:	f ₃
Jakość pyłów według PN-EN 933-9, kategoria nie wyższa niż:	MB _F 10
Kancistość kruszywa drobnego lub kruszywa 0/2 wydzielonego z kruszywa o ciągłym uziarnieniu według PN-EN 933-6, rozdz. 8, kategoria nie niższa niż:	ECSDeklarowana
Gęstość ziaren według PN-EN 1097-6, rozdz. 7, 8 lub 9	deklarowana przez producenta
Nasiąkliwość według PN-EN 1097-6, rozdz. 7, 8 lub 9	deklarowana przez producenta
Grube zanieczyszczenia lekkie, według PN-EN 1744-1, p. 14.2, kategoria nie wyższa niż:	mLPC0,1

Dla kategorii ruchu KR3 należy stosować mieszankę kruszywa drobnego niełamanego i łamanego w proporcji 50/50.

Tablica 1c. Wymagane właściwości kruszywa łamanego drobnego lub o ciągłym uziarnieniu do $D \leq 8$ mm do warstwy wiążącej z betonu asfaltowego

Właściwości kruszywa	Wymagania
	KR 5
Uziarnienie według PN-EN 933-1, wymagana kategoria:	G _F 85 lub G _A 85
Tolerancja uziarnienia, odchylenie nie większe niż według kategorii:	G _{Tc} 20
Zawartość pyłów według PN-EN 933-1, kategoria nie wyższa niż:	f ₁₆
Jakość pyłów według PN-EN 933-9, kategoria nie wyższa niż:	MB _F 10

Kancistość kruszywa drobnego lub kruszywa 0/2 wydzielonego z kruszywa o ciągłym uziarnieniu według PN-EN 933-6, rozdz. 8 kategoria nie niższa niż:	Ecs30
Gęstość ziaren według PN-EN 1097-6, rozdz. 7, 8 lub 9	deklarowana przez producenta
Nasiąkliwość według PN-EN 1097-6, rozdz. 7, 8 lub 9	deklarowana przez producenta
Grube zanieczyszczenia lekkie, według PN-EN 1744-1 p. 14.2, kategoria nie wyższa niż:	mLpc0,1

2.3. Wypełniacz

Do mieszanki mineralno-asfaltowej na warstwę wiążącą należy stosować wypełniacz spełniający wymagania tabl. 2.

Tabela 2. Wymagania wobec wypełniacza do warstwy wiążącej z betonu asfaltowego

Właściwości wypełniacza	Wymagania w zależności od kategorii ruchu
	KR 3
Uziarnienie według PN-EN 933-10	zgodne z tablicą nr 24 w PN-EN 13043
Jakość pyłów według PN-EN 933-9, kategoria nie wyższa niż:	MB _F 10
Zawartość wody według PN-EN 1097-5, nie wyższa niż:	1 % (m/m)
Gęstość ziaren według EN 1097-7	deklarowana przez producenta
Wolne przestrzenie w suchym zagęszczonym wypełniaczu według PN-EN 1097-4, wymagana kategoria:	V _{28/45}
Przyrost temperatury mięknięcia według PN-EN 13179-1, wymagana kategoria	Δ _{R&B} 8/25
Rozpuszczalność w wodzie według PN-EN 1744-1, kategoria nie niższa niż:	WS ₁₀
Zawartość CaCO ₃ w wypełniaczu wapiennym według PN-EN 196-2, kategoria nie niższa niż:	CC ₇₀
Zawartość wodorotlenku wapnia w wypełniaczu mieszanym, wymagana kategoria:	K _a Deklarowana
„Liczba asfaltowa” według PN-EN 13179-2, wymagana kategoria:	B _N Deklarowana

Można stosować pyły z odpylenia, pod warunkiem spełnienia wymagań jak dla wypełniacza zgodnie z punktem 5 PN-EN 13043. Proporcja pyłów i wypełniacza wapiennego powinna być tak dobrana, aby kategoria zawartości CaCO₃ w mieszance pyłów i wypełniacza wapiennego była nie niższa niż CC₇₀.

2.4. Asfalt

Wykonawca jest zobowiązany przedłożyć Inspektorowi Nadzoru, Deklarację zgodności (z dokumentem odniesienia) od producenta lub dystrybutora dla każdej dostawy (dla każdej cysterny).

2.4.1. Asfalt do wykonania warstwy wiążącej z betonu asfaltowego AC WMS 16 W

Asfalt powinien spełniać wymagania podane w tabeli 3. Należy stosować asfalt modyfikowany 25/55-60 spełniający wymagania określone w PN-EN 14023

Tabela 3. Wymagania wobec asfaltu modyfikowanego PMB 25/55-60

Lp.	Właściwości	Metoda badań	Wymagania
1	Penetracja w 25°C, [0,1 mm]	PN-EN 1426	25 – 55
2	Temperatura mięknięcia, °C	PN-EN 1427	≥ 60
3	Temperatura zapłonu, nie mniej niż, °C	PN-EN 12592	≥ 235
4	Temperatura łamliwości, °C	PN-EN 12593	≤ -10
	Odporność na starzenie:		
5	Zmiana masy (wartość bezwzględna) %	PN-EN 12607-1	≤ 0,5
6	Pozostała penetracja, %		≥ 60
7	Wzrost temperatury mięknięcia, °C		≤ 8

a) zmiana masy może być wartością dodatnią lub ujemną

2.5. Środek adhezyjny

Należy zastosować środek adhezyjny, który pozwala na uzyskanie parametrów MMA opisanych w pkt. 5 zaakceptowany przez Inspektora Nadzoru na podstawie wyników badań mieszanki.

Pochodzenie, rodzaj i właściwości powinny być deklarowane.

Środek adhezyjny i jego ilość powinny być dostosowane do konkretnego kruszywa i lepiszcza. Ocena przyczepności można określić na podstawie badania według PN-EN 12697-11, metoda A po 6 h obracania, stosując kruszywo 8/11 jako podstawowe (dopuszcza się inne wymiary w przypadku braku wymiaru podstawowego do tego badania). Wymagania przyczepności nie mniej niż 80%.

2.6. Materiały do uszczelnienia połączeń i krawędzi

Do uszczelnienia połączeń technologicznych należy stosować asfalty zwykłe lub modyfikowane polimerami

według norm lub aprobat technicznych.

Do uszczelniania krawędzi należy stosować asfalt drogowy według PN-EN 12591 lub asfalt modyfikowany polimerami według PN-EN 14023 „metodą na gorąco”, albo inne lepiszcza według aprobat technicznych.

2.7. Dostawy materiałów

Za dostawy materiałów odpowiedzialny jest Wykonawca robót zgodnie z ustaleniami określonymi w STWiORB D-M.00.00.00 „Wymagania ogólne”. Do obowiązku Wykonawcy należy takie zorganizowanie dostaw materiałów do wytwarzania mieszanki, aby zapewnić nieprzerwaną pracę otaczarki w trakcie wykonywania dziennej działki roboczej. Każda dostawa asfaltu, kruszywa i wypełniacza musi być zaopatrzona w deklarację zgodności o treści według PN-EN-45014, wydaną przez dostawcę.

2.8. Składowanie materiałów

2.8.1. Składowanie kruszywa

Składowanie kruszywa powinno odbywać się w warunkach zabezpieczających je przed zanieczyszczeniem i zmieszaniem z innymi rodzajami lub frakcjami kruszywa.

2.8.2. Składowanie wypełniacza

Wypełniacz należy składować w suchych warunkach w silosach wyposażonych w urządzenia do aeracji.

2.8.3. Składowanie asfaltu

Lepiszcz asfaltowe należy przechowywać w zbiorniku z pośrednim systemem ogrzewania, z układem termostatowania zapewniającym utrzymanie żądanej temperatury z dokładnością $\pm 5^{\circ}\text{C}$.

2.8.4. Składowanie emulsji

Warunki przechowywania emulsji nie mogą powodować utraty jej cech i obniżenia jakości. Przechowywanie i transport emulsji powinien być zgodny z zaleceniami producenta

3. SPRZĘT

3.1. Wymagania ogólne dotyczące sprzętu

Ogólne wymagania dotyczące sprzętu podano w STWiORB D-M.00.00.00 „Wymagania ogólne”.

Wykonawca jest zobowiązany do stosowania tylko takiego rodzaju sprzętu, który gwarantuje uzyskanie parametrów wykonania robót zgodnych ze STWiORB.

Sprzęt stosowany do wykonania robót podlega zatwierdzeniu przez Inspektora Nadzoru.

3.2. Sprzęt do wyprodukowania mieszanki mineralno-asfaltowej

Mieszankę mineralno-asfaltową należy wytwarzać na gorąco w otaczarce (zespole maszyn i urządzeń dozowania, podgrzewania i mieszania składników oraz przechowywania gotowej mieszanki).

Dozowanie składników mieszanki mineralno-asfaltowej w otaczarkach, w tym także wstępne, powinno być zautomatyzowane i zgodne z receptą roboczą, a urządzenia do dozowania składników oraz pomiaru temperatury powinny być okresowo sprawdzane. Kruszywo o różnym uziarnieniu lub pochodzeniu należy dodawać oddzielnie. Sposób i czas mieszania składników mieszanki mineralno-asfaltowej powinny zapewnić równomierne otoczenie kruszywa lepiszczem asfaltowym.

Odchyłki masy dozowanych składników (w stosunku do masy poszczególnych składników zarobu) nie powinny być większe od $\pm 2\%$.

Mieszankę mineralno asfaltową można dostarczać z kilku wytwórni lub od kilku producentów pod warunkiem produkowania mieszanki według tej samej recepty. Nie dopuszcza się jednocześnie różnych recept.

3.3. Sprzęt do wbudowania i zagęszczenia mieszanki mineralno-asfaltowej

Należy stosować rozkładarki, przeznaczone do układania mieszanki mineralno-asfaltowej typu zagęszczanego, wyposażone w elektroniczny układ sterowania grubością wbudowywanej warstwy oraz z możliwością podgrzewania spoiny podłużnej.

Do zagęszczenia mieszanki mineralno-asfaltowej należy stosować:

- stalowe walce wibracyjne - średnie i ciężkie, wyposażone w urządzenia do zraszania wałów wodą,
- walce ogumione o regulowanym ciśnieniu w oponach,
- inny sprzęt zaakceptowany przez Inspektora Nadzoru.

4. TRANSPORT

4.1. Wymagania ogólne dotyczące transportu

Ogólne wymagania dotyczące transportu podano w STWiORB D-M.00.00.00 „Wymagania ogólne”.

4.2. Transport kruszywa

Kruszywo można przewozić dowolnymi środkami transportu w warunkach zabezpieczających je przed zanieczyszczeniem i zmieszaniem z innymi rodzajami lub frakcjami kruszywa.

4.3. Transport wypełniacza

Wypełniacz należy przewozić luzem w odpowiednich cysternach przystosowanych do transportu materiałów sypkich, umożliwiających rozładunek pneumatyczny. W czasie przeładunku oraz transportu wypełniacz należy chronić przed zawilgoceniem, zbrzyleniem i zanieczyszczeniem.

4.4. Transport asfaltu

Asfalt należy przewozić izolowanymi termicznie cysternami wyposażonymi w instalacje umożliwiające podłączenie cystern do urządzeń grzewczych lub wyposażonymi we własne urządzenia grzewcze.

4.5. Transport mieszanki mineralno-asfaltowej

Mieszanki mineralno-asfaltowe powinny być dowożone na budowę w zależności od postępu robót. Mieszanki podczas transportu i postoju przed wbudowaniem powinny być zabezpieczone przed ostygnięciem i dopływem powietrza (przykrycie, pojemniki termoizolacyjne lub ogrzewane itp.). Mieszanki mineralno-asfaltowe, powinny być przewożone pojazdami samowyładowczymi. Warunki i czas transportu mieszanek mineralno-asfaltowych, od produkcji do wbudowania, powinny zapewniać utrzymanie temperatury w wymaganym przedziale.

Podczas transportu mieszanki mineralno-asfaltowej muszą być zachowane dopuszczalne wartości temperatury. Należy również kierować się informacjami podanymi przez Producenta mieszanek.

Czas transportu mieszanki, liczony od załadunku do rozładunku, nie powinien przekraczać 2 godzin z zachowaniem min. temperatury wbudowania i zagęszczenia. W wyładowywanej do kosza układarki mieszance nie powinny znajdować się grubsze bryły skawalonej (nadmiernie wystudzonej) mieszanki.

Powierzchnie pojemników używanych do transportu mieszanki powinny być czyste, a do zwilżania tych powierzchni można używać tylko środki antyadhezyjne nie wpływające szkodliwie na mieszanki mineralno-asfaltowe.

5. WYKONANIE ROBÓT

5.1. Ogólne zasady wykonania robót

Ogólne zasady wykonania robót podano w STWiORB D-M.00.00.00 "Wymagania ogólne".

Wykonawca przedstawi Inspektorowi Nadzoru do akceptacji Projekt Technologii i Organizacji Robót oraz Program Zapewnienia Jakości uwzględniający wszystkie warunki, w jakich będą wykonywane roboty.

5.2. Projektowanie mieszanki mineralno-asfaltowej i opracowanie recept

Zgodnie z STWiORB D-M.00.00.00 Wymagania ogólne p. 5.1, Wykonawca zobowiązany jest na 40 dni przed wbudowaniem mieszanki mineralno-asfaltowej przedstawić Inspektorowi Nadzoru do zatwierdzenia receptę laboratoryjną na mieszankę mineralno-asfaltową oraz składniki mma do badań: próby Marshala na gęstość objętościową oraz próby Marshalla do badań ITSr. Recepta powinna być opracowana z materiałów o cechach i wymaganiach określonych w STWiORB.

Do projektowania betonu asfaltowego przyjęto wymagania empiryczne.

Projektowanie składu mieszanki mineralno-asfaltowej polega na:

- doborze składników mieszanki,
- doborze optymalnej ilości asfaltu,
- określeniu właściwości mieszanki i porównaniu uzyskanych wyników z wymaganiami podanymi w niniejszej STWiORB.

Krzywa uziarnienia mieszanki mineralnej powinna mieścić się w obszarze wyznaczonym przez krzywe graniczne. Rzędne krzywych granicznych mieszanki mineralnej do wykonania warstwy wiążącej podano w tablicy 4.

Tablica 4. Uziarnienie mieszanki mineralnej i zawartość lepiszcza do betonu asfaltowego do warstwy wiążącej.

Wymiar oczek sit # w mm, zawartość asfaltu	Rzędne krzywych granicznych uziarnienia mieszanki mineralnej KR 3 - AC WMS 16		Rzędne krzywych granicznych uziarnienia mieszanki mineralnej KR3 - AC 16	
	od	do	od	do
Wymiar sita #, [mm]				
22,4	100	-	100	-
16	90	100	90	100
11,2	70	85	70	90
8			55	80
2	10	50	25	50
0,125	4	20	4	12
0,063	2	12	4	10
Zawartość lepiszcza	B _{min} 5,0		B _{min} 4,6	

* minimalna zawartość lepiszcza (kategoria B_{min}) w mieszankach mineralno-asfaltowych została podana dla założonej gęstości mieszanki mineralnej 2,650 Mg/m³. Jeśli stosowana mieszanka mineralna ma inną gęstość (ρ_a), to do wyznaczenia minimalnej zawartości lepiszcza podaną wartość B_{min} należy pomnożyć przez współczynnik α wg równania:

$$\alpha = 2,65/\rho_a$$

B_{min} jest to najmniejsza dopuszczalna zawartość lepiszcza w mieszance mineralno-asfaltowej przy projektowaniu jej docelowego wg wymagań określonych w niniejszej STWiORB, będąca sumą lepiszcza zaabsorbowanego przez kruszywo i lepiszcza efektywnego, wiążącego kruszywo mineralne w mieszance.

Właściwości betonu asfaltowego do warstwy wiążącej powinny spełniać wymagania podane w tablicy 5.1

Tablica 5.1 Wymagane właściwości betonu asfaltowego do warstwy wiążącej AC 16 - KR3

Właściwość	Warunki zagęszczania wg PN-EN 13108-20	Metoda i warunki badania	Wymiar mieszanki
			AC 16
Zawartość wolnych przestrzeni	C.1.3, ubijanie, 2 x 75 uderzeń	PN-EN 12697-8, p.4	$V_{min} 4,0$ $V_{max} 7,0$
Odporność na działanie wody	C.1.1, ubijanie, 2 x 35 uderzeń	Pn-EN 12697-12, przechowywanie w 40°C z jednym cyklem zamrażania ^{b)} , badanie w 25°C	ITSR ₈₀
Odporność na deformacje trwałe ^{a)c)}	C.1.20, wałowanie, $P_{98} - P_{100}$	PN-EN 12697-22, metoda B w powietrzu, PN-EN 13108-20, D.1.6, 60°C. 10 000 cykli	WTS _{AIR} 0,15 PRD _{AIR} 7,0

^{a)} grubość płyty AC 16 – 60mm,

^{b)} ujednoliconą procedurę badania odporności na działanie wody z jednym cyklem zamrażania podano w załączniku 1.

^{c)} procedurę kondycjonowania krótkoterminowego mma przed formowaniem próbek do badań podano w załączniku 2.

Właściwości betonu asfaltowego do warstwy wiążącej o wysokim module sztywności powinny spełniać wymagania podane w tablicy 5.2.

Tablica 5.2 Wymagane właściwości betonu asfaltowego do warstwy wiążącej AC WMS 16 - KR3

Właściwość	Warunki zagęszczania wg PN-EN 13108-20	Metoda i warunki badania	Wymiar mieszanki
			AC WMS 16
Zawartość wolnych przestrzeni	C.1.3, ubijanie, 2 x 75 uderzeń	PN-EN 12697-8, p.4	$V_{min} 2,0$ $V_{max} 4,0$
Odporność na działanie wody*	C.1.1, ubijanie, 2 x 35 uderzeń	Pn-EN 12697-12, przechowywanie w 40°C z jednym cyklem zamrażania, badanie w 25°C	ITSR ₈₀
Odporność na deformacje trwałe** (grubość płyty AC WMS 16:60 mm)	C.1.20, wałowanie, $P_{98} - P_{100}$	PN-EN 12697-22, metoda B w powietrzu, PN-EN 13108-20, D.1.6, 60°C. 10 000 cykli	WTS _{AIR} 0,10 PRD _{AIR} 5,0
Odporność na deformacje trwałe**	C.1.20, wałowanie, $P_{98} - P_{100}$	PN-EN 12697-22, aparat duży, 60°C, 30000 cykli, grubość płyty 100 mm	P 7,5
Szywność MPa **	C.1.20, wałowanie, $P_{98} - P_{100}$	PN-EN 12697-26, 4PB-PR, 10°C, częstotliwość 10 Hz	$S_{max} 17\ 000$ $S_{min} 11\ 000$
Odporność na spękania niskotemperaturowe, °C	C.1.20, wałowanie, $P_{98} - P_{100}$	PN-EN 12697-46, punkt 8.2	Podać wartość
Odporność na zmęczenie, kategoria nie niższa niż **	C.1.20, wałowanie, $P_{98} - P_{100}$	PN-EN 12697-24, 4PB-PR, 10°C, częstotliwość 10 Hz	ε 6–130

*) procedura badania zgodnie z załącznikiem nr 1 WT-2: 2014 r.

**) procedurę kondycjonowania krótkoterminowego MMA przed zagęszczeniem próbek do badań podano w załączniku nr 2 WT-2: 2016 r.

5.3. Wytwarzanie mieszanki betonu asfaltowego

Wytwarzanie mieszanki mineralno-asfaltowej powinno odbywać się w oparciu o receptę laboratoryjną, zatwierdzoną przez Inspektora Nadzoru. Mieszanke mineralno-asfaltową należy produkować w otaczarce, zapewniającej prawidłowe dozowanie składników, ich wysuszenie i wymieszanie oraz zachowanie temperatury składników i gotowej mieszanki mineralno-asfaltowej.

Kruszywo powinno być wysuszone i podgrzane tak, aby mieszanka mineralna uzyskała temperaturę właściwą do otoczenia lepiszczem asfaltowym. Temperatura mieszanki mineralnej nie powinna być wyższa o więcej niż 30°C od najwyższej temperatury mieszanki mineralno-asfaltowej podanej w tablicy nr 6.

Tablica 6. Najniższa i najwyższa temperatura mieszanki mineralno-bitumicznej

Lepiszcz asfaltowe	Temperatura mieszanki [°C]
PMB 25/55-60	wg wskazań Producenta
50/70	od 140°C do 180°C

5.4. Przygotowanie podłoża

Podłoże pod warstwę wiążącą powinno być oczyszczone i skropione zgodnie z zasadami podanymi w STWiORB D.04.03.01; powierzchnia powinna być skropiona emulsją asfaltową z odpowiednim wyprzedzeniem czasowym, niezbędnym na odparowanie wody.

W przypadku stosowania rozkładarki, wyposażonej w rampę skrapiającą, dopuszcza się wykonanie skropienia

emulsją asfaltową bezpośrednio przed wbudowaniem mieszanki betonu asfaltowego.

Powierzchnie krawężników, włazów, wpustów i tym podobnych urządzeń, przylegające do układanej mieszanki mineralno-asfaltowej powinny być zabezpieczone materiałami termoplastycznymi (taśmy, pasty itp.) uzgodnionymi z Inspektorem Nadzoru.

5.5. Warunki atmosferyczne

Mieszankę mineralno-asfaltową należy wbudowywać w sprzyjających warunkach atmosferycznych.

Warstwa wiążąca z betonu asfaltowego może być wbudowywana, gdy temperatura otoczenia jest min. +5°C

Temperatura powietrza powinna być mierzona, co najmniej 3 razy dziennie: przed przystąpieniem do robót oraz podczas ich wykonywania w okresach równomiernie rozłożonych w planowanym czasie realizacji dziennej działki roboczej. Temperatura otoczenia może być niższa w wypadku stosowania ogrzewania podłoża i obramowania (np. promienniki podczerwieni, urządzenia mikrofalowe).

Nie dopuszcza się układania mieszanki warstwy wiążącej na wilgotnym lub oblodzonym podłożu, podczas opadów atmosferycznych oraz silnego wiatru ($v > 16$ m/s).

5.6. Próba technologiczna i odcinek próbny

Ustalony skład wejściowy mieszanki mineralno asfaltowej powinien przed ostatecznym zastosowaniem zostać sprawdzony w warunkach budowy, poprzez wykonanie próby technologicznej i odcinka próbnego.

Próba technologiczna ma na celu sprawdzenie zgodności właściwości wyprodukowanej mieszanki mineralno-asfaltowej z receptą.

W tym celu należy zaprogramować otaczarkę zgodnie z receptą roboczą i w cyklu automatycznym produkować mieszankę. Do badań należy pobrać mieszankę wyprodukowaną po ustabilizowaniu się pracy otaczarki.

Nie dopuszcza się oceniania dokładności pracy otaczarki oraz prawidłowości składu mieszanki mineralnej na podstawie tzw. suchego zarobu, z uwagi na możliwą segregację kruszywa.

Mieszankę wyprodukowaną po ustabilizowaniu się pracy otaczarki należy gromadzić w silosie lub załadować na samochód. Próbkę do badań należy pobierać ze skrzyni samochodu zgodnie z metodą określoną w PN-EN 12697-27. Na podstawie uzyskanych wyników Inspektor Nadzoru podejmuje decyzję o wykonaniu odcinka próbnego.

Odcinek próbny – z uwagi na mały zakres robót można odstąpić od wykonania odcinka próbnego za zgodą Inspektora Nadzoru.

5.7. Wbudowanie i zagęszczanie warstw z betonu asfaltowego

Mieszanka mineralno-asfaltowa powinna być wbudowywana rozkładarką wyposażoną w układ automatycznego sterowania grubością warstwy i utrzymywania niwelety zgodnie z Dokumentacją Projektową. W miejscach niedostępnych dla sprzętu dopuszcza się wbudowywanie ręczne.

Rozkładarka powinna poruszać się ze stałą prędkością i bez zbędnych zatrzymywań (np. w oczekiwaniu na kolejny samochód z gorącą mieszanką). Grubość wykonywanej warstwy powinna być sprawdzana 2 razy, w co najmniej trzech miejscach (w osi i przy brzegach warstwy).

Warstwy wałowane powinny być równomiernie zagęszczone walcami drogowymi. Należy stosować walce drogowe stalowe gładkie z możliwością wibracji, oscylacji lub walce ogumione. Temperatura wbudowywanej mieszanki nie powinna być niższa od temperatury minimalnej podanej w pkt. 5.3.

Złącza w warstwie wiążącej powinny być jednorodne i szczelne.

Złącza podłużnego nie należy umiejscawiać w śladach kół. Należy unikać umiejscawiania złączy w obszarze poziomego oznakowania jezdni.

Złącza podłużne między pasami kolejnych warstw technologicznych należy przesuwając względem siebie, o co najmniej 15 cm w kierunku poprzecznym do osi jezdni.

Złącza poprzeczne między działkami roboczymi układanych pasów kolejnych warstw technologicznych należy przesunąć względem siebie, o co najmniej 2 m w kierunku podłużnym do osi jezdni.

Wcześniej wykonany pas warstwy technologicznej powinien mieć wyprofilowaną krawędź, równomiernie zagęszczoną, bez pęknięć. Krawędź ta nie może być pionowa, lecz powinna być skośna. Przygotowanie krawędzi polega na odcięciu wąskiego pasa wzdłuż krawędzi cieplej warstwy.

W wypadku warstw nawierzchni z mieszanki wałowanej bez urządzeń ograniczających ją (np. krawężników)

krawędziom należy nadać spadki o nachyleniu nie większym niż 2:1, a za pomocą odpowiednich środków technicznych (np. zamontowanych na walcu drogowym elementów wykańczających) wykonać krawędzie w linii prostej i docisnąć równomiernie na całej długości.

Po wykonaniu nawierzchni asfaltowej o jednostronnym nachyleniu jezdni należy uszczelnić krawędź położoną wyżej, a w strefie zmiany przechyłki – obie krawędzie. W tym celu boczną powierzchnię krawędzi należy pokryć gorącym lepiszczem w ilości 4,0 kg/m². Lepiszcz powinno być naniesione odpowiednio szybko tak, aby krawędzie nie uległy zabrudzeniu. Niżej położona krawędź (z wyjątkiem strefy zmiany przechyłki) powinna zostać nieuszczelniona.

Krawędź kolejnych warstw może być uszczelniona jednocześnie, jeżeli kolejne warstwy układane są bezpośrednio jedna po drugiej oraz jeżeli zabezpieczy się krawędzie przed zanieczyszczeniem.

Jeżeli kolejno układane warstwy są uszczelniane odrębnie, to przylegającą powierzchnię odsadzki danej warstwy należy również uszczelnić na szerokości co najmniej 10 cm.

Właściwości warstwy z mieszanki mineralno-asfaltowej powinny spełniać wymagania tabeli 7.

Tabela 7. Właściwości warstwy z mieszanki mineralno-bitumicznej

Typ i wymiar mieszanki, przeznaczenie	Wskaźnik zagęszczenia [%]	Zawartość wolnych przestrzeni w warstwie [% (v/v)]
AC 16 W	≥ 98	3,0 – 8,0
AC WMS 16 W	≥ 98	1,0 – 4,5

5.8. Połączenia technologiczne

Połączenia technologiczne powinny być wykonane przy zastosowaniu materiałów określonych w pkt 2.6 niniejszego STWiORB, oraz zgodnie z pkt. 7.6 WT-2 2016 – część II.

5.8.1. Sposób i warunki aplikacji materiałów stosowanych do złączy.**5.8.1.1. Wymagania wobec wbudowania elastycznych taśm bitumicznych**

Krawędź boczna złącza podłużnego winna być uformowana za pomocą rolki dociskowej lub poprzez obcięcie nożem talerzowym.

Krawędź boczna złącza poprzecznego powinna być uformowana w taki sposób i za pomocą urządzeń umożliwiających uzyskanie nieregularnej powierzchni.

Powierzchnie krawędzi do których klejona będzie taśma, powinny być czyste i suche.

Przed przyklejeniem taśmy w metodzie „gorące przy zimnym”, krawędzie „zimnej” warstwy na całkowitej grubości, należy zagruntować środkiem gruntującym zgodnie z zaleceniami producenta taśmy.

Taśma bitumiczna o grubości 10 mm powinna być wstępnie przyklejona do zimnej krawędzi złącza na 2/3 wysokości warstwy licząc od górnej powierzchni warstwy. Minimalna wysokość taśmy 4 cm.

5.8.1.2. Wymagania wobec wbudowania past bitumicznych

Przygotowanie krawędzi bocznych jak w przypadku stosowania taśm bitumicznych.

Pasta powinna być nanoszona mechanicznie z zapewnieniem równomiernego jej rozprowadzenia na bocznej krawędzi w ilości 3 - 4 kg/m² (warstwa o grubości 3 - 4 mm przy gęstości około 1,0 g/cm³).

Dopuszcza się ręczne nanoszenie past w miejscach niedostępnych.

5.8.2. Sposób wykonania złączy

Wymagania ogólne:

- złącza w warstwach nawierzchni powinny być wykonane w linii prostej,
- złącza podłużnego nie można lokalizować w śladach kół,
- złącza podłużne w konstrukcji wielowarstwowej należy przesunąć względem siebie w kolejnych warstwach technologicznych o co najmniej 30 cm w kierunku poprzecznym do osi jezdni,
- złącza muszą być całkowicie związane a powierzchnie przylegających warstw powinny być w jednym poziomie.

A. Metoda rozkładania „gorące przy gorącym”

Metoda ta ma zastosowanie w przypadku wykonywania złącza podłużnego – należy ją stosować zgodnie z pkt. 7.6.3.1 WT-2 2016 – część II.

Przy tej metodzie nie stosuje się dodatkowych materiałów do złączy.

B. Metoda rozkładania „gorące przy zimnym”

Wykonanie złączy metodą „gorące przy zimnym” stosuje się w przypadkach, gdy ze względu na ruch, względnie z innych uzasadnionych powodów konieczne jest wykonywanie nawierzchni w odstępach czasowych – należy ją stosować zgodnie z pkt. 7.6.3.1 WT-2 2016 – część II.

C. Sposób zakończenia działki roboczej

Zakończenie działki roboczej należy wykonać w sposób i przy pomocy urządzeń zapewniających uzyskanie nieregularnej, szorstkiej powierzchni spoiny (przy pomocy wstawianej kantówki lub frezarki) oraz szorstkiego podłoża w rejonie planowanego złącza.

Niedopuszczalne jest posypywanie piaskiem jako sposobu na obniżenie szczepności warstw w rejonie końca działki roboczej oraz obcinanie piłą tarczową zimnej krawędzi działki.

Zakończenie działki roboczej wykonuje się prostopadłe do osi drogi.

Krawędź działki roboczej jest równocześnie krawędzią poprzeczną złącza.

Złącza poprzeczne między działkami roboczymi układanych pasów kolejnych warstw technologicznych należy przesunąć względem siebie o co najmniej 3 m w kierunku podłużnym do osi jezdni (dotyczy warstwy układanej w dwóch oddzielnych operacjach technologicznych).

D. Sposób wykonywania spoin

Spoiny wykonuje się z użyciem materiałów wymienionych pkt 2.6. lub asfaltu.

Ilość lepiszcza do spoin powinna wynosić ok 1,5 kg/m².

Materiał powinien być наносzony mechanicznie z zapewnieniem równomiernego jego rozprowadzenia na bocznej krawędzi.

5.9. Krawędzie zewnętrzne warstwy nawierzchni

Krawędzie zewnętrzne warstwy nawierzchni należy wykonać zgodnie z wymaganiami pkt. 7.7 WT-2 2016 – część II

Po wykonaniu warstwy nawierzchni o jednostronnym nachyleniu jezdni należy uszczelnić wyżej położoną krawędź boczną. Niżej położona krawędź boczna powinna pozostać nieuszczelniona.

Krawędź zewnętrzną oraz powierzchnię ośsadki poziomej należy zabezpieczyć przez pokrycie gorącym asfaltem w ilości:

- powierzchnie ośsadek - 1,5 kg/m²
- krawędzie zewnętrzne - 4 kg/m²,
zgodnie z rys. 1 pkt. 7.7 WT-2 2016 – część II.

W przypadku nawierzchni o dwustronnym nachyleniu (przekrój daszkowy) decyzję o potrzebie i sposobie uszczelnienia krawędzi zewnętrznych podejmie Projektant w uzgodnieniu z Zamawiającym.

6. KONTROLA JAKOŚCI ROBÓT

6.1. Badania przed przystąpieniem do robót

Przed przystąpieniem do robót Wykonawca powinien:

- uzyskać wymagane dokumenty, dopuszczające wyroby budowlane do obrotu i powszechnego stosowania (np. stwierdzenie o oznakowaniu materiału znakiem CE lub znakiem budowlanym B, certyfikat zgodności, deklarację zgodności, deklarację właściwości użytkowych, ew. badania materiałów wykonane przez dostawców itp.),
- wykonać własne badania właściwości materiałów przeznaczonych do wykonania robót, określone przez Inżyniera,
- sprawdzić cechy zewnętrzne gotowych materiałów z tworzyw.

W celu wykazania, że mieszanka mineralno-asfaltowa o danym składzie spełnia wszystkie wymagania WT-2 Nawierzchnie Asfaltowe 2014, należy przeprowadzić badanie typu każdego składnika mieszanki. Jeżeli użyto materiały składowe, których właściwości były już określone przez dostawcę materiału na podstawie zgodności z innymi dokumentami technicznymi, to właściwości te nie muszą być ponownie sprawdzane pod warunkiem, że przydatność tych materiałów pozostała bez zmian i nie istnieją inne przeciwwskazania.

W wypadku wyrobów oznakowanych znakiem CE zgodnie z odpowiednimi zharmonizowanymi specyfikacjami europejskimi można założyć, że mają one właściwości określone w oznakowaniu CE, jednak nie zwalnia to Wykonawcy z odpowiedzialności za zapewnienie, że mieszanka mineralno-asfaltowa jako całość spełnia odpowiednie wartości deklarowane.

Wszystkie dokumenty oraz wyniki badań Wykonawca przedstawia Inspektorowi Nadzoru do akceptacji.

6.2. Badania w czasie robót

Badania dzielą się na:

- badania wykonawcy (w ramach własnego nadzoru)
- badania kontrolne (w ramach nadzoru zlecniodawcy)
- badania kontrolne dodatkowe
- badania arbitrażowe

6.2.1. Badania Wykonawcy

Wykonawca robót ma prowadzić Zakładową Kontrolę Produkcji (ZKP) zgodnie z normą PN-EN 13108-21.

Badania Wykonawcy są wykonywane przez Wykonawcę lub jego zlecniodawców celem sprawdzenia, czy jakość materiałów budowlanych (mieszank mineralno-asfaltowych i ich składników, lepiszczy i materiałów do uszczelnień itp.) oraz gotowej usługi (wbudowane warstwy asfaltowe, połączenia itp.) spełniają określone wymagania.

Wykonawca musi wykonywać te badania podczas realizacji kontraktu, z niezbędną starannością i w wymaganym zakresie. Wyniki należy zapisywać w protokołach. W razie stwierdzenia uchybień w stosunku do wymagań z kontraktu, ich przyczyny należy niezwłocznie usunąć.

Wyniki badań Wykonawcy należy przekazywać zlecniodawcy na jego żądanie.

6.2.1.1. Badania Wykonawcy dotyczące wykonywania nawierzchni:

- temperatura powietrza,
- temperatura mieszanki mineralno-asfaltowej podczas wykonywania nawierzchni,
- wygląd mieszanki mineralno-asfaltowej,
- grubość wykonanych warstw,
- spadki poprzeczne poszczególnych warstw asfaltowych,
- równość poszczególnych warstw asfaltowych,
- geometria poboczy,
- ocena wizualna jednorodności powierzchni warstwy,
- ocena wizualna jakości wykonania połączeń technologicznych.

6.2.1.2. Częstotliwość oraz zakres badań i pomiarów

Zakres badań kontrolnych podano w Tablicy 8, ich częstotliwość wynika z Zakładowej Kontroli Produkcji, ale nie może być mniejsza niż podana w Tablicy 8.

Tablica 8. Rodzaj badań kontrolnych oraz częstotliwość

Lp.	Rodzaj badań	Częstość badań
BADANIA MIESZANKI MINERALNO-ASFALTOWEJ		
1.	Temperatura składników	Dozór ciągły
2.	Temperatura mieszanki	Każdy samochód przy załadunku i w czasie wbudowania
3.	Zawartość asfaltu i uziarnienie mieszanki mineralnej	Nie rzadziej niż 1 raz dziennie
4.	Wolna przestrzeń w próbkach Marshalla	Nie rzadziej niż 1 raz dziennie
BADANIA PO ZAGĘSZCZENIU WARSTWY		
5.	Grubość warstwy	Co najmniej 1 próbka z działki roboczej
6.	Wskaźnik zagęszczenia warstwy	Co najmniej 1 próbka z działki roboczej
7.	Wolna przestrzeń w zagęszczonej warstwie	Co najmniej 1 próbka z działki roboczej

6.2.1.2.1 Pomiar temperatury składników mieszanki

W czasie produkcji mieszanki mineralno-asfaltowej należy w sposób ciągły kontrolować temperaturę składników mieszanki. Pomiar polega na odczytaniu wskazań odpowiednich termometrów zamontowanych na otaczarce. Wyniki powinny być zgodne z wymaganiami podanymi w punkcie 5.3.

6.2.1.2.2 Pomiar temperatury mieszanki

Temperaturę mieszanki mineralno-asfaltowej należy mierzyć i rejestrować przy załadunku i w czasie wbudowania w nawierzchnię. Wyniki powinny być zgodne z wymaganiami podanymi w punkcie 5.3.

6.2.1.2.3 Zawartość asfaltu

Badanie polega na wykonaniu ekstrakcji asfaltu zgodnie PN-EN 12697-1 z każdej pobranej próbki mieszanki AC. Odchyłka w zakresie zawartości lepiszcza jest to wartość bezwzględna różnicy pomiędzy procentową zawartością lepiszcza rozpuszczalnego uzyskaną z badań laboratoryjnych a procentową zawartością lepiszcza rozpuszczalnego podaną w badaniu typu.

Jakość wbudowanej mieszanki mineralno-asfaltowej należy ocenić na podstawie:

- wielkości odchyłki obliczonej dla wartości średniej (średnia arytmetyczna wszystkich wyników z całej drogi dla danego badania typu i danej warstwy asfaltowej) z dokładnością do 0,01 %,
- wielkości odchyłki obliczonej dla pojedynczego wyniku (próbki) z dokładnością do 0,1 %.

Dopuszczalne odchyłki w zakresie zawartości lepiszcza w mieszance mineralno-asfaltowej dla pojedynczego wyniku oraz dla wartości średniej podano w Tablicy nr 9.

Tablica nr 9. Dopuszczalne odchyłki w zakresie zawartości lepiszcza w mieszance mineralno-asfaltowej:

Oceniany parametr	Dopuszczalna odchyłka [%]	
	Dla pojedynczego wyniku	Dla wartości średniej
Zawartość lepiszcza rozpuszczalnego S - <u>niedomiar</u>	≤ 0,3	≤ 0,15
Zawartość lepiszcza rozpuszczalnego S - <u>nadmiar</u>	≤ 0,3	≤ 0,20

Wyżej wymienione kryteria należy stosować jednocześnie.

6.2.1.2.4 Uziarnienie mieszanki mineralnej

Po wykonaniu ekstrakcji lepiszcza należy przeprowadzić kontrolę uziarnienia wyekstrahowanej mieszanki mineralnej zgodnie z PN-EN 12697-2.

Odchyłka w zakresie uziarnienia jest to wartość bezwzględna różnicy pomiędzy procentową zawartością ziaren w wyekstrahowanej mieszance mineralnej uzyskaną z badań laboratoryjnych, a procentową zawartością ziaren w mieszance mineralnej podaną w badaniu typu.

Jakość mieszanki mineralnej należy ocenić na podstawie:

- wielkości odchyłki obliczonej dla wartości średniej (średnia arytmetyczna wszystkich wyników z całej drogi dla danego typu MMA i danej warstwy asfaltowej) z dokładnością do 0,1 %,
- wielkości odchyłki obliczonej dla pojedynczego wyniku (próbki) z dokładnością do 0,1 % dla sita #0,063 mm i z dokładnością do 1 % dla pozostałych sit.

Wyżej wymienione kryteria należy stosować jednocześnie.

Dopuszczalne wartości odchyłek w zakresie składu mieszanki mineralnej dla pojedynczego wyniku oraz dla wartości średniej podano w Tablicy nr 10.

Tablica nr 10. Dopuszczalne odchyłki w zakresie zawartości ziaren w mieszance mineralno-asfaltowej:

Oceniany parametr – przechodzi przez sito #/ mm	Dopuszczalna odchyłka [%]	
	Dla pojedynczego wyniku	Dla wartości średniej

0,063	$\leq 2,5$	$\leq 1,5$
0,125	≤ 4	≤ 2
2	≤ 5	≤ 3
D/2 lub sito charakterystyczne	≤ 6	≤ 4
D	≤ 7	≤ 5

6.2.1.2.5 Zawartość wolnych przestrzeni w mieszance betonu asfaltowego

Zawartość wolnych przestrzeni w próbkach Marshalla z pobranej mieszanki mineralno-asfaltowej lub wyjątkowo z rozgrzanej próbki nawierzchni nie może przekroczyć wartości podanych w tablicy 5.1 i 5.2.

6.2.1.2.6 Pomiar grubości warstwy

Sprawdzenie grubości na etapie wbudowywania mieszanki (przed rozpoczęciem zagęszczania) należy wykonywać z częstotliwością co 25m na krawędzi każdej jezdni i w jej osi według PN-EN 12697-36. Maksymalne wartości różnicy grubości przedstawiono w Tablicy 11.

Tablica 11 Maksymalne wartości różnicy grubości

	Pakiet: warstwa ścieralna+wiążąca+podbudowa asfaltowa razem	Warstwa wiążąca
Dla wartości średniej grubości wbudowanej warstwy z całego odcinka budowy	Nie dopuszcza się	
Dla wartości pojedynczych wyników pomiarów grubości wbudowanej warstwy	0÷10%, ale nie więcej niż 1,0 cm	0÷10%

6.2.1.2.7 Wskaźnik zagęszczenia warstwy

Wskaźnik zagęszczenia warstwy należy określić zgodnie z PN-EN 13108-20 na podstawie gęstości objętościowej próbek Marshalla formowanych z mieszanki mineralno-asfaltowej pobranej podczas wbudowywania warstwy oraz gęstości objętościowej wyciętych w tej samej lokalizacji próbek z gotowej warstwy. Oznaczenie gęstości objętościowej należy wykonywać zgodnie z PN-EN 12697-6. Wyniki powinny być zgodne z wymaganiami podanymi w Tablicy 7.

6.2.1.2.8 Wolna przestrzeń w warstwie

Wolną przestrzeń w warstwie należy określać wg PN-EN 12697-8 na podstawie gęstości, oznaczonej wg PN-EN 12697-5, mieszanki mineralno-asfaltowej pobranej podczas wbudowywania warstwy, oraz gęstości objętościowej oznaczonej wg PN-EN 12697-6, wyciętych w tej samej lokalizacji próbek z gotowej warstwy. Wyniki powinny być zgodne z wymaganiami podanymi w Tablicy 7.

6.2.2. Badania kontrolne Inspektora Nadzoru

Badania kontrolne są badaniami Inspektora Nadzoru, których celem jest sprawdzenie, czy jakość materiałów budowlanych (mieszanek mineralno-asfaltowych i ich składników; materiałów mineralnych, lepiszczy i materiałów do uszczelnień itp.) oraz gotowej warstwy (wbudowane warstwy asfaltowe, połączenia itp.) spełniają wymagania określone w kontrakcie. Wyniki tych badań są podstawą odbioru. Pobieraniem próbek i wykonaniem badań na miejscu budowy zajmuje się Inspektor Nadzoru w obecności Wykonawcy. Badania odbywają się również wtedy, gdy Wykonawca zostanie w porę powiadomiony o ich terminie, jednak nie będzie przy nich obecny.

Rodzaj badań kontrolnych mieszanki mineralno-asfaltowej i wykonanej z niej warstwy podano w tablicy 12.

Tablica 12. Rodzaj badań kontrolnych

Lp.	Rodzaj badań
1	Mieszanka mineralno-asfaltowa ^{a), b)}
1.1	Uziarnienie
1.2	Zawartość lepiszcza
1.3	Temperatura mięknięcia lepiszcza odzyskanego
1.4	Gęstość i zawartość wolnych przestrzeni próbki
2	Warstwa asfaltowa
2.1	Wskaźnik zagęszczenia ^{a)}
2.2	Spadki poprzeczne
2.3	Równość
2.4	Grubość lub ilość materiału
2.5	Zawartość wolnych przestrzeni ^{a)}
^{a)} - jedna próbka z dziennej działki roboczej; w razie potrzeby liczba próbek może zostać zwiększona	
^{b)} - w razie potrzeby specjalne kruszywa i dodatki	

Właściwości materiałów należy oceniać na podstawie badań pobranych próbek mieszanki mineralno-asfaltowej przed wbudowaniem (wbudowanie oznacza wykonanie warstwy asfaltowej). Wyjątkowo dopuszcza się badania próbek pobranych z wykonanej warstwy asfaltowej.

6.2.3. Badania kontrolne dodatkowe

W wypadku uznania, że któryś z wyników badań kontrolnych nie jest reprezentatywny dla ocenianego odcinka budowy, wykonawca ma prawo żądać przeprowadzenia badań kontrolnych dodatkowych. Zleceniodawca ma prawo do przeprowadzenia badań kontrolnych dodatkowych przy rozsądnym pominięciu elementów małoistotnych.

Zleceniodawca i Wykonawca decydują wspólnie o miejscach pobierania próbek i wyznaczeniu ewentualnych odcinków częściowych ocenianego odcinka budowy. Jeżeli odcinek częściowy przyporządkowany do badań kontrolnych nie może być jednoznacznie i zgodnie wyznaczony, np. wzrokowo lub przy wykorzystaniu radiometrycznych metod pomiarowych, to odcinek ten nie powinien być mniejszy niż 20 % ocenianego odcinka budowy. Do odbioru uwzględniane są wyniki badań kontrolnych i badań kontrolnych dodatkowych do wyznaczonych odcinków częściowych.

Koszty badań kontrolnych dodatkowych zażądanych przez wykonawcę ponosi Wykonawca.

6.2.4. Badania arbitrażowe

Badania arbitrażowe są powtórzeniem badań kontrolnych, co do których istnieją uzasadnione wątpliwości ze strony Zleceniodawcy lub Wykonawcy (np. na podstawie własnych badań).

Badania arbitrażowe wykonuje na wniosek strony kontraktu niezależne laboratorium, które nie wykonywało badań kontrolnych. Wyniki tych badań zastępują wyniki badań kontrolnych (pierwotnych).

Koszty badań arbitrażowych wraz z wszystkimi kosztami ubocznymi ponosi strona, na której niekorzyść przemawia wynik badania.

Wniosek o przeprowadzenie badań arbitrażowych dotyczących zawartości wolnych przestrzeni lub wskaźnika zagęszczenia należy złożyć w ciągu 2 miesięcy od wpływu reklamacji ze strony zleceniodawcy.

6.3. Badania cech geometrycznych warstwy nawierzchni z betonu asfaltowego

6.3.1. Częstotliwość oraz zakres badań i pomiarów

Częstość oraz zakres badań i pomiarów podano w tablicy 13.

Tablica 13. Częstość oraz zakres badań i pomiarów wykonanej warstwy wiążącej z betonu asfaltowego

Lp.	Badana cecha	Minimalna częstość wykonywania badań i pomiarów
1.	Szerokość warstwy	10 razy na 1 km każdej jezdni
2.	Równość podłużna	Zgodnie z opisem w pkt. 6.3.1.3. niniejszej STWiORB
3.	Równość poprzeczna	Nie rzadziej niż co 5 m
4.	Spadki poprzeczne ^{*)}	Nie rzadziej niż co 20 m
5.	Rzędne wysokościowe (oś podłużna i krawędzie)	Co 20 m na prostych i co 10 m na łukach, w osi i na krawędziach każdej jezdni
6.	Ukształtowanie osi w planie ^{*)}	Co 100 m
7.	Złącza podłużne i poprzeczne	Każde złącze (ocena wizualna)
8.	Wygląd warstwy	Ocena wizualna

^{*)} Dodatkowe pomiary spadków poprzecznych i ukształtowania osi w planie należy wykonać w punktach głównych łuków poziomych.

6.3.1.1. Spadki poprzeczne

Spadki poprzeczne nawierzchni należy sprawdzać nie rzadziej niż co 20 m i dodatkowo w punktach głównych łuków poziomych. Spadki poprzeczne warstwy na prostych i łukach powinny być zgodne z dokumentacją projektową z tolerancją $\pm 0,5\%$.

6.3.1.2. Szerokość warstwy

Sprawdzenie szerokości warstwy polega na zmierzeniu w poziomie, taśmą mierniczą, odległości przeciwnych bocznych krawędzi. Szerokość wykonanej warstwy nieograniczonej krawężnikiem nie może różnić się od szerokości projektowanej o więcej niż +5cm.

6.3.1.3. Równość podłużna i poprzeczna warstwy

Pomiary równości podłużnej i poprzecznej należy wykonywać w zależności od wielkości robót, obciążenia ruchem oraz klasy drogi zgodnie z Rozporządzeniem Ministra Transportu i Gospodarki Morskiej z dnia 2 marca 1999 r. w sprawie warunków technicznych, jakim powinny odpowiadać drogi publiczne i ich usytuowanie (Dz. U. z 2016 r., Nr 0, poz. 124).

6.4. Zasady postępowania z wadliwie wykonanymi robotami.

W przypadku wystąpienia nieprawidłowości wykonania robót, Wykonawca ma obowiązek usunąć wady na własny koszt. Sposób, zakres i termin wykonania robót poprawkowych należy uzgodnić z Inspektorem Nadzoru.

6.5. Roboty nie spełniające wymagań

Postępowanie z robotami nie spełniającymi wymagań określono w STWiORB D-M.00.00.00 pkt. 6.6.3.

7. OBMIAR ROBÓT

7.1. Ogólne zasady obmiaru robót

Ogólne zasady obmiaru robót podano w STWiORB 00.00.00.00 „Wymagania ogólne” pkt 7.

7.2. Jednostka obmiarowa

Jednostką obmiarową jest jeden metr kwadratowy ($1m^2$) wykonanej warstwy wiążącej z betonu asfaltowego o określonej grubości wraz z wszystkimi robotami towarzyszącymi zgodnie z Dokumentacją Projektową.

8. ODBIÓR ROBÓT

8.1. Ogólne zasady odbioru robót

Roboty podlegające odbiorowi według zasad określonych w STWiORB D-M.00.00.00 „Wymagania Ogólne” pkt. 8.

8.2. Zasady postępowania z wadliwie wykonanymi robotami

Jeżeli wystąpią wyniki negatywne dla materiałów i robót (nie spełniające wymagań określonych w STWiORB), to Inżynier/Inspektor Nadzoru/Zamawiający wydaje Wykonawcy polecenie przedstawienia programu naprawczego, chyba że na wniosek jednej ze stron kontraktu zostaną wykonane badania lub pomiary arbitrażowe, a ich wyniki będą pozytywne. Wykonawca w programie tym jest zobowiązany dokonać oceny wpływu na trwałość konstrukcji nawierzchni i przedstawić sposób naprawienia wady lub wnioskować o zredukowanie ceny kontraktowej – naliczenie potrąceń według zasad określonych w Instrukcji DP-T14 Ocena Jakości na Drogach Krajowych. Część I Roboty Drogowe.

Na zastosowanie programu naprawczego wyraża zgodę Inżynier/Inspektor Nadzoru/Zamawiający.

W przypadku braku zgody Inżyniera/Inspektora Nadzoru/Zamawiającego na zastosowanie programu naprawczego wszystkie materiały i roboty nie spełniające wymagań podanych w odpowiednich punktach STWiORB zostaną odrzucone. Wykonawca wymieni materiały na właściwe i wykona prawidłowo roboty na własny koszt.

Jeżeli wymiana materiałów niespełniających wymagań lub wadliwie wykonane roboty spowodują szkodę w innych, prawidłowo wykonanych robotach, to również te roboty powinny być ponownie wykonane przez Wykonawcę na jego koszt.

9. PODSTAWA PŁATNOŚCI

9.1. Ogólne ustalenia dotyczące podstawy płatności

Ogólne ustalenia dotyczące podstawy płatności podano w STWiORB 00.00.00.00 „Wymagania ogólne” pkt 9.

9.2. Cena jednostki obmiarowej

Cena jednostkowa jednego metra kwadratowego ($1m^2$) wykonanej warstwy wiążącej z betonu asfaltowego o określonej grubości i obejmuje:

- opracowanie Projektu Technologii i Organizacji Robót oraz Programu Zapewnienia Jakości,
- prace pomiarowe,
- roboty przygotowawcze,
- oznakowanie robót,
- zakup i dostarczenie wszystkich niezbędnych materiałów,
- zastosowanie materiałów pomocniczych koniecznych do prawidłowego wykonania robót lub wynikających z przyjętej technologii robót,
- opracowanie recepty laboratoryjnej dla mieszanki mineralno-asfaltowej,
- wykonanie próby technologicznej i odcinka próbnego,
- wyprodukowanie mieszanki mineralno-asfaltowej i jej transport na miejsce wbudowania,
- pokrycie taśmą asfaltową krawędzi urządzeń obcych,
- uszczelnienie emulsją krawędzi bocznych krawężników,
- rozłożenie i zagęszczenie mieszanki mineralno-asfaltowej,
- uszczelnienie złączy poprzecznych i podłużnych,
- obcięcie krawędzi warstwy i posmarowanie lepiszczem,
- uporządkowanie terenu robót; wywóz odpadów na wysypisko wraz z kosztami utylizacji lub na miejsce przystosowane do składowania poza terenem budowy,
- przeprowadzenie pomiarów i badań laboratoryjnych, wymaganych w STWiORB.
- budowa, utrzymanie przez cały okres prowadzenia robot oraz likwidacja po ich zakończeniu dróg dojazdowych, placów składowych oraz niezbędnej organizacji ruchu.
- koszt zapewnienia niezbędnych czynników produkcji,
- wszystkie inne czynności nieujęte a konieczne do wykonania w ramach niniejszej specyfikacji.

10. PRZEPISY ZWIĄZANE

10.1. Normy

PN-EN 932-3	Badania podstawowych właściwości kruszyw – Procedura i terminologia uproszczonego opisu petrograficznego
PN-EN 932-5	Badania podstawowych właściwości kruszyw – Część 5: Wyposażenie podstawowe i wzorcowanie
PN-EN 933-1	Badania geometrycznych właściwości kruszyw – Oznaczanie składu ziarnowego. Metoda przesiewania
PN-EN 933-3	Badania geometrycznych właściwości kruszyw – Oznaczanie kształtu ziaren za pomocą wskaźnika płaskości
PN-EN 933-4	Badania geometrycznych właściwości kruszyw – Część 4: Oznaczanie kształtu ziaren – Wskaźnik kształtu
PN-EN 933-5	Badania geometrycznych właściwości kruszyw – Oznaczanie procentowej zawartości ziaren o powierzchniach powstałych w wyniku przekruszenia lub łamania kruszyw grubych
PN-EN 933-6	Badania geometrycznych właściwości kruszyw – Część 6: Ocena właściwości powierzchni – Wskaźnik przepływu kruszywa
PN-EN 933-9	Badania geometrycznych właściwości kruszyw – Ocena zawartości drobnych cząstek – Badania błękitem metylenowym
PN-EN 933-10	Badania geometrycznych właściwości kruszyw – Część 10: Ocena zawartości drobnych cząstek – Uziarnienie wypełniaczy (przesiewanie w strumieniu powietrza)
PN-EN 1097-2	Badania mechanicznych i fizycznych właściwości kruszyw – Metody oznaczania odporności na rozdrabianie
PN-EN 1097-3	Badania mechanicznych i fizycznych właściwości kruszyw – Oznaczanie gęstości nasypowej i jamistości
PN-EN 1097-4	Badania mechanicznych i fizycznych właściwości kruszyw – Część 4: Oznaczanie pustych przestrzeni suchego, zagęszczonego wypełniacza
PN-EN 1097-5	Badania mechanicznych i fizycznych właściwości kruszyw – Część 5: Oznaczanie zawartości wody przez suszenie w suszarce z wentylacją
PN-EN 1097-6	Badania mechanicznych i fizycznych właściwości kruszyw – Część 6: Oznaczanie gęstości ziaren i nasiąkliwości
PN-EN 1097-7	Badania mechanicznych i fizycznych właściwości kruszyw – Część 7: Oznaczanie gęstości wypełniacza. Metoda piknometryczna
PN-EN 1097-8	Badania mechanicznych i fizycznych właściwości kruszyw – Część 8: Oznaczanie polerowalności kamienia
PN-EN 1367-1	Badania właściwości cieplnych i odporności kruszyw na działanie czynników atmosferycznych – Część 1: Oznaczanie mrozoodporności
PN-EN 1367-3	Badania właściwości cieplnych i odporności kruszyw na działanie czynników atmosferycznych – Część 3: Badanie bazaltowej zgorzeli słonecznej metodą gotowania
PN-EN 1367-5	Badanie właściwości cieplnych i odporności kruszyw na działanie czynników atmosferycznych – Część 5: Oznaczanie odporności na szok termiczny
PN-EN 1744-1	Badania chemicznych właściwości kruszyw – Analiza chemiczna
PN-EN 1744-4	Badania chemicznych właściwości kruszyw – Część 4: Oznaczanie podatności wypełniaczy do mieszanek mineralno-asfaltowych na działanie wody
PN-EN 12272-1	Powierzchniowe utrwalanie – Metody badań – Część 1: Dozowanie i poprzeczny rozkład lepiszcza i kruszywa
PN-EN 12591	Asfalty i produkty asfaltowe – Wymagania dla asfaltów drogowych
PN-EN 12697-1	Mieszanki mineralno-asfaltowe – Metody badań mieszanek mineralno-asfaltowych na gorąco – Część 1: Zawartość lepiszcza rozpuszczalnego
PN-EN 12697-2	Mieszanki mineralno-asfaltowe – Metody badań mieszanek mineralno-asfaltowych na gorąco – Część 2: Oznaczanie składu ziarnowego
PN-EN 12697-3	Mieszanki mineralno-asfaltowe – Metody badań mieszanek mineralno-asfaltowych na gorąco – Część 3: Odzyskiwanie asfaltu: Wyparka obrotowa
PN-EN 12697-4	Mieszanki mineralno-asfaltowe – Metody badań mieszanek mineralno-asfaltowych na gorąco – Część 4: Odzyskiwanie asfaltu – Kolumna do destylacji frakcyjnej
PN-EN 12697-5	Mieszanki mineralno-asfaltowe – Metody badań mieszanek mineralno-asfaltowych na gorąco – Część 5: Oznaczanie gęstości
PN-EN 12697-6	Mieszanki mineralno-asfaltowe – Metody badań mieszanek mineralno-asfaltowych na gorąco – Część 6: Oznaczanie gęstości objętościowej metodą hydrostatyczną
PN-EN 12697-8	Mieszanki mineralno-asfaltowe – Metody badań mieszanek mineralno-asfaltowych na gorąco – Część 8: Oznaczanie zawartości wolnej przestrzeni
PN-EN 12697-10	Mieszanki mineralno-asfaltowe – Metody badań mieszanek mineralno-asfaltowych na gorąco – Część 10: Zagęszczalność
PN-EN 12697-11	Mieszanki mineralno-asfaltowe – Metoda badań mieszanek mineralno-asfaltowych na gorąco –

	Część 11: Określenie powiązania pomiędzy kruszywem i asfaltem
PN-EN 12697-12	Mieszanki mineralno-asfaltowe – Metody badania mieszanek mineralno-asfaltowych na gorąco – Część 12: Określanie wrażliwości na wodę
PN-EN 12697-13	Mieszanki mineralno-asfaltowe – Metody badań mieszanek mineralno-asfaltowych na gorąco – Część 13: Pomiar temperatury
PN-EN 12697-14	Mieszanki mineralno-asfaltowe – Metody badań mieszanek mineralno-asfaltowych na gorąco – Część 14: Zawartość wody
PN-EN 12697-17	Mieszanki mineralno-asfaltowe – Metody badań mieszanek mineralno-asfaltowych na gorąco – Część 17: Ubytek ziaren
PN-EN 12697-18	Mieszanki mineralno-asfaltowe – Metody badań mieszanek mineralno-asfaltowych na gorąco – Część 18: Spływanie lepiszcza
PN-EN 12697-19	Mieszanki mineralno-asfaltowe – Metody badań mieszanek mineralno-asfaltowych na gorąco – Część 19: Przepuszczalność próbek
PN-EN 12697-20	Mieszanki mineralno-asfaltowe – Metody badań mieszanek mineralno-asfaltowych na gorąco – Część 20: Penetracja próbek sześciennych lub Marshalla
PN-EN 12697-22	Mieszanki mineralno-asfaltowe – Metody badania mieszanek mineralno-asfaltowych na gorąco – Część 22: Koleinowanie
PN-EN 12697-23	Mieszanki mineralno-asfaltowe – Metody badania mieszanek mineralno-asfaltowych na gorąco – Część 23: Określanie pośredniej wytrzymałości na rozciąganie próbek asfaltowych
PN-EN 12697-24	Mieszanki mineralno-asfaltowe – Metody badań mieszanek mineralno-asfaltowych na gorąco – Część 24: Odporność na zmęczenie
PN-EN 12697-26	Mieszanki mineralno-asfaltowe – Metody badań mieszanek mineralno-asfaltowych na gorąco – Część 26: Sztywność
PN-EN 12697-27	Mieszanki mineralno-asfaltowe – Metody badań mieszanek mineralno-asfaltowych na gorąco – Część 27: Pobieranie próbek
PN-EN 12697-28	Mieszanki mineralno-asfaltowe – Metody badań mieszanek mineralno-asfaltowych na gorąco – Część 28: Przygotowanie próbek do oznaczania zawartości lepiszcza, zawartości wody i uziarnienia
PN-EN 12697-29	Mieszanki mineralno-asfaltowe – Metoda badania mieszanek mineralno-asfaltowych na gorąco – Część 29: Pomiar próbki z zagęszczonej mieszanki mineralno-asfaltowej
PN-EN 12697-30	Mieszanki mineralno-asfaltowe – Metody badań mieszanek mineralno-asfaltowych na gorąco – Część 30: Przygotowanie próbek zagęszczonych przez ubijanie
PN-EN 12697-33	Mieszanki mineralno-asfaltowe – Metody badań mieszanek mineralno-asfaltowych na gorąco – Część 33: Przygotowanie próbek zagęszczanych walcem
PN-EN 12697-34	Mieszanki mineralno-asfaltowe – Metody badań mieszanek mineralno-asfaltowych na gorąco – Część 34: Badanie Marshalla
PN-EN 12697-35	Mieszanki mineralno-asfaltowe – Metody badań mieszanek mineralno-asfaltowych na gorąco – Część 35: Mieszanie laboratoryjne
PN-EN 12697-36	Mieszanki mineralno-asfaltowe – Metody badań mieszanek mineralno-asfaltowych na gorąco – Część 36: Oznaczanie grubości nawierzchni asfaltowych
PN-EN 12697-38	Mieszanki mineralno-asfaltowe – Metody badań mieszanek mineralno-asfaltowych na gorąco – Część 38: Podstawowe wyposażenie i kalibracja
PN-EN 12697-39	Mieszanki mineralno-asfaltowe – Metody badań mieszanek mineralno-asfaltowych na gorąco – Część 39: Oznaczanie zawartości lepiszcza rozpuszczalnego metodą spalania
PN-EN 12697-40	Mieszanki mineralno-asfaltowe – Metody badań mieszanek mineralno-asfaltowych na gorąco – Część 40: Wodoprzepuszczalność "in-situ"
PN-EN 12697-41	Mieszanki mineralno-asfaltowe – Metody badań mieszanek mineralno-asfaltowych na gorąco – Część 41: Odporność na płyny przeciwgołedziowe
PN-EN 12697-42	Mieszanki mineralno-asfaltowe – Metody badań mieszanek mineralno-asfaltowych na gorąco – Część 42: Zawartość zanieczyszczeń w destrukcie asfaltowym
PN-EN 13043	Kruszywa do mieszanek bitumicznych i powierzchniowych utrwaleń stosowanych na drogach, lotniskach i innych powierzchniach przeznaczonych do ruchu
PN-EN 13108-5	Mieszanki mineralno-asfaltowe – Wymagania – Część 1: Mieszanka SMA
PN-EN 13108-20	Mieszanki mineralno-asfaltowe – Wymagania – Część 20: Badanie typu
PN-EN 13108-21	Mieszanki mineralno-asfaltowe – Wymagania – Część 21: Zakładowa Kontrola Produkcji
PN-EN 13179-2	Badania kruszyw wypełniających stosowanych do mieszanek bitumicznych – Część 2: Liczba bitumiczna
PN-EN 13808	Zasady klasyfikacji kationowych emulsji asfaltowych
PN-EN 14188-1	Wypełniacze złączy i zalewy – Część 1: Specyfikacja zalew na gorąco
PN-EN 14188-2	Wypełniacze szczelin i zalewy – Część 2: Specyfikacja zalew na zimno

10.2. Wymagania techniczne

64. WT-1 Kruszywa 2014. Kruszywa do mieszanek mineralno-asfaltowych i powierzchniowych utrwaleń na drogach krajowych - Zarządzenie nr 46 Generalnego Dyrektora Dróg Krajowych i Autostrad z dnia 25 września 2014 r.

65. WT-2 Nawierzchnie asfaltowe 2016. Nawierzchnie asfaltowe na drogach krajowych - Zarządzenie nr 7 Generalnego Dyrektora Dróg Krajowych i Autostrad z dnia 9 maja 2016 r.

10.3. Inne dokumenty

67. Rozporządzenie Ministra Transportu i Gospodarki Morskiej z dnia 2 marca 1999 r. w sprawie warunków technicznych, jakim powinny odpowiadać drogi publiczne i ich usytuowanie (Dz.U. nr 43, poz. 430)
68. Katalog typowych konstrukcji nawierzchni podatnych i półsztywnych. Zarządzenie nr 31 Generalnego Dyrektora Dróg Krajowych i Autostrad z dnia 16 czerwca 2014r.
69. Instrukcja DP-T 14 Ocena jakości na drogach krajowych - Zarządzenie nr 10 Generalnego Dyrektora Dróg Krajowych i Autostrad z dnia 30 marca 2017r.

SPECYFIKACJA TECHNICZNA WYKONANIA I ODBIORU ROBÓT BUDOWLANYCH

05.03.13.00

Nawierzchnia z mieszanki grysowo-mastyksowej (SMA)

1. WSTĘP

1.1. Przedmiot Specyfikacji Technicznej Wykonania i Odbioru Robót Budowlanych (STWiORB)

Przedmiotem niniejszej STWiORB są wymagania dotyczące wykonania i odbioru robót związanych z wykonaniem warstwy ścieralnej z mieszanki SMA podczas realizacji inwestycji pn.: „Przebudowa drogi powiatowej nr 1004R Zaklików-Borów wraz z przebudową mostu na rzece Sanna”

1.2. Zakres stosowania STWiORB

Specyfikacje Techniczne Wykonania i Odbioru Robót Budowlanych stanowią część Dokumentów Przetargowych i Kontraktowych i należy je stosować w zleceniu i wykonaniu robót opisanych w pkt. 1.1 i 1.3.

1.3. Zakres robót objętych STWiORB

Ustalenia zawarte w niniejszej STWiORB dotyczą robót wymienionych w pkt. 1.1 i obejmują wykonanie warstwy ścieralnej SMA wg normy PN-EN 13108-1 oraz WT-2 2014 część I. Mieszanki mineralno-asfaltowe. Wymagania Techniczne i WT-2 2016 część II. Wykonanie warstw nawierzchni asfaltowych. Wymagania Techniczne.

Ustalenia zawarte w niniejszej specyfikacji dotyczą zasad prowadzenia robót związanych z wykonywaniem warstwy ścieralnej z mieszanki grysowo – mastyksowej SMA – kategoria ruchu KR 3.

Zakres rzeczowy obejmuje wykonanie warstw ścieralnych SMA 11S jako:

- warstwy z mieszanki grysowo – mastyksowej SMA 11S o gr. 4cm na obiekcie inżynierskim,
- warstwy z mieszanki grysowo – mastyksowej SMA 11S o gr. 4cm na dojazdach do obiektu mostowego,

Tablica 1. Stosowane mieszanki

Material	Kategoria ruchu
	KR3
Mieszanka mineralno-asfaltowa o wymiarze D, [mm]	11
Lepiszczka asfaltowego ^{a)}	PMB 45/80-55, PMB 45/80-65

a) Na podstawie aprobat technicznych mogą być stosowane także inne lepiszcze nienormowe.

Tablica 2. Stosowane mieszanki

Kategoria ruchu	Mieszanki o wymiarze D ¹⁾ , mm
KR3	SMA 11

¹⁾ Podział ze względu na wymiar największego kruszywa w mieszance.

1.4. Określenia podstawowe

1.4.1. Nawierzchnia – konstrukcja składająca się z jednej lub kilku warstw służących do przejmowania i rozkładania obciążeń od ruchu pojazdów na podłoże.

1.4.2. Warstwa ścieralna – górna warstwa nawierzchni będąca w bezpośrednim kontakcie z kołami pojazdów.

1.4.3. Mieszanka mineralno-asfaltowa – mieszanka kruszyw i lepiszcza asfaltowego.

1.4.4. Wymiar mieszanki mineralno-asfaltowej – określenie mieszanki mineralno-asfaltowej, względu na największy wymiar kruszywa D, np. wymiar 5, 8, 11.

1.4.5. Mieszanka SMA (mieszanka mastyksowo-grysowa) – mieszanka mineralno-asfaltowa o nieciągłym uziarnieniu, składająca się z grubego łamanego szkieletu kruszywowego, związanego zaprawą mastyksową.

1.4.6. Dodatek stabilizujący – stabilizator mastyksu, zapobiegający spływaniu lepiszcza asfaltowego z ziaren kruszywa w wyprodukowanej mieszance SMA.

1.4.7. Kategoria ruchu – obciążenie drogi ruchem samochodowym, wyrażone w osiach obliczeniowych wg [68].

1.4.8. Wymiar kruszywa – wielkość ziaren kruszywa, określona przez dolny (d) i górny (D) wymiar sita.

1.4.9. Kruszywo grube – kruszywo z ziaren o wymiarze: $D \leq 45$ mm oraz $d > 2$ mm.

1.4.10. Kruszywo drobne – kruszywo z ziaren o wymiarze: $D \leq 2$ mm, którego większa część pozostaje na sicie 0,063 mm.

1.4.11. Pył – kruszywo z ziaren przechodzących przez sito 0,063 mm.

1.4.12. Wypełniacz – kruszywo, którego większa część przechodzi przez sito 0,063 mm. (Wypełniacz mieszany – kruszywo, które składa się z wypełniacza pochodzenia mineralnego i wodorotlenku wapnia. Wypełniacz dodany – wypełniacz pochodzenia mineralnego, wyprodukowany oddzielnie).

1.4.13. Kationowa emulsja asfaltowa – emulsja, w której emulgator nadaje dodatnie ładunki cząstkom zdyspergowanego asfaltu.

1.4.14. Pozostałe określenia podstawowe są zgodne z obowiązującymi, odpowiednimi polskimi normami i z definicjami podanymi w 00.00.00.00 „Wymagania ogólne” pkt 1.4.

1.4.15. Symbole i skróty dodatkowe

SMA - mieszanka mastyksowo-grysowa,

PMB - polimeroasfalt,

D - górny wymiar sita (przy określaniu wielkości ziaren kruszywa),

d - dolny wymiar sita (przy określaniu wielkości ziaren kruszywa),

C - kationowa emulsja asfaltowa,

NPD - właściwość użytkowa nie określana (ang. No Performance Determined; producent może jej nie określać),

TBR - do zadeklarowania (ang. To Be Reported; producent może dostarczyć odpowiednie informacje, jednak nie jest do tego zobowiązany),

IRI - (International Roughness Index) międzynarodowy wskaźnik równości,

MOP - miejsce obsługi podróżnych

1.5. Ogólne wymagania dotyczące robót

Ogólne wymagania dotyczące robót podano w STWiORB 00.00.00.00 „Wymagania ogólne”, pkt. 1.5.

2. MATERIAŁY

2.1. Ogólne wymagania dotyczące materiałów

Ogólne wymagania dotyczące materiałów, ich pozyskiwania i składowania, podano w STWiORB 00.00.00.00 „Wymagania ogólne”, pkt. 2.

2.2. Lepiszcz asfaltowe

Należy stosować polimeroasfalty wg PN-EN 14023. Rodzaje stosowanych lepiszcza asfaltowych podano w tablicy 1.

Polimeroasfalty powinny spełniać wymagania podane w tablicy 3.

Tablica 3. Wymagania wobec asfaltów modyfikowanych polimerami (polimeroasfaltów) wg PN-EN 14023

Lp.	Właściwości	Wymagania	Klasa	Wymagania	Klasa	Badania wg
		PMB 45/80-65		PMB 45/80-55		
1.	Penetracja w temperaturze 25°C, 0,1 mm	45÷80	4	45÷80	4	PN-EN 1426
2.	Temperatura mięknięcia, °C	≥ 65	7	≥ 55	7	PN-EN 1427
3.	Siła rozciągania metodą z duktylometrem (50mm/min), j/cm ²	≥ 3 w 5°C	2	≥ 3 w 5°C	2	PN-EN 13589 PN-EN 13703

4.	Odporność na starzenie - zmiana masy, niż, %	$\leq 0,5$	3	$\leq 0,5$	3	PN-EN 12607-1
5.	Odporność na starzenie - pozostała penetracja, %	≥ 60	7	≥ 60	7	PN-EN 12607-1
6.	Odporność na starzenie - wzrost temperatury mięknięcia, °C	≤ 8	2	≤ 8	2	PN-EN 12607-1
7.	Temperatura zapłonu, °C	≥ 235	3	≥ 235	3	EN ISO 12592
8.	Temperatura łamliwości wg Fraasa, °C	≤ -15	7	≤ -12	6	PN-EN 12593
9.	Nawrót sprężysty w 25°C, %	≥ 70	3	≥ 50	5	PN-EN 13398
10.	Zakres plastyczności, °C	TBR	1	TBR	1	PN-EN 14023 pkt. 5.2.8.4
11.	Spadek temperatury mięknięcia po badaniu wg PN-EN 12607-1; °C	TBR	1	TBR	1	PN-EN 1427
12.	Nawrót sprężysty w 25°C po badaniu wg PN-EN 12607-1, %	≥ 60	3	≥ 50	4	PN-EN 13398
13.	Stabilność magazynowania - różnica temperatur mięknięcia, °C	≤ 5	2	≤ 5	2	PN-EN 13399 PN-EN 1427

TBR – To Be Reported (do zadeklarowania)

Polimeroasfalt powinien być magazynowany w zbiorniku wyposażonym w system grzewczy pośredni z termostatem kontrolującym temperaturę z dokładnością $\pm 5^\circ\text{C}$. Zaleca się wyposażenie zbiornika w mieszadło. Zaleca się bezpośrednie zużycie polimeroasfaltu po dostarczeniu. Należy unikać wielokrotnego rozgrzewania i chłodzenia polimeroasfaltu w okresie jego stosowania oraz unikać niekontrolowanego mieszania polimeroasfaltów różnego rodzaju i klasy oraz z asfaltem zwykłym.

2.3. Kruszywo do mieszanki SMA

Do mieszanki SMA należy stosować kruszywo według PN-EN 13043 i WT-1 Kruszywa 2014, obejmujące kruszywo grube, kruszywo drobne i wypełniacz.

Kruszywa powinny spełniać wymagania podane w Tablicach 4, 5, 6 (WT-1 Kruszywa 2014 tablica 16, 17, 18).

Składowanie kruszywa powinno się odbywać w warunkach zabezpieczających je przed zanieczyszczeniem i zmieszaniem z kruszywem o innym wymiarze lub pochodzeniu. Podłoże składowiska musi być równe, utwardzone i odwodnione. Składowanie wypełniacza powinno się odbywać w silosach wyposażonych w urządzenia do aeracji.

Tablica 4. Wymagane właściwości kruszywa grubego do warstwy ścieralnej z mieszanki SMA – KR3

Lp	Właściwości kruszywa	Wymagania w zależności od kategorii ruchu
		KR3
1	Uziarnienie wg PN-EN 933-1, kategoria nie niższa niż:	$G_{C90/15}$
2	Tolerancja uziarnienia; odchylenie nie większe niż wg kategorii	$G_{25/15}$, $G_{20/15}$
3	Zawartość pyłu wg PN-EN 933-1, kategoria nie wyższa niż	f_2
4	Kształt kruszywa wg PN-EN 933-3 lub wg PN-EN 933-4, kategoria nie wyższa niż:	FI_{20} lub SI_{20}
5	Procentowa zawartość ziaren o powierzchni przekruszonej i łamanej wg PN-EN 933-5; kategoria nie niższa niż:	$C_{100/0}$
6	Odporność kruszywa na rozdrabnianie wg PN-EN 1097-2, rozdział 5; badana na kruszywie o wymiarze 10/14, kategoria nie wyższa niż:	LA_{30}
7	Odporność na polerowanie kruszywa (badana na normowej frakcji kruszywa do mieszanki mineralno-asfaltowej) wg PN-EN 1097-8, kategoria nie niższa niż:	$PSV_{\text{Deklarow. nie mniej niż 48}}$
8	Gęstość ziaren wg PN-EN 1097-6, rozdz. 7, 8 lub 9	Deklarowana przez producenta
9	Nasiąkliwość wg PN-EN 1097-6, rozdz. 7, 8 lub 9	Deklarowana przez producenta
10	Mrozoodporność wg PN-EN 1367-6 w 1% NaCl, kategoria F_{NaCl} nie wyższa niż:	7

11	„Zgorzel słoneczna” bazaltu wg PN-EN 1367-3, kategoria:	SB_{LA}
12	Skład chemiczny – uproszczony opis petrograficzny wg PN-EN 932-3	<i>Deklarowany przez producenta</i>
13	Grube zanieczyszczenia lekkie, wg PN-EN 1744-1 p.14.2; kategoria nie wyższa niż:	$m_{LPC0,1}$
14	Rozpad krzemianu dwuwapniowego w kruszywie z żużla wielkopiecowego chłodzonego powietrzem wg PN-EN 1744-1 p.19.1	wymagana odporność
15	Rozpad związków żelaza w kruszywie z żużla wielkopiecowego chłodzonego powietrzem wg PN-EN 1744-1 p. 19.2	wymagana odporność
16	Stałość objętości kruszywa z żużla stalowniczego wg PN-EN 1744-1 p. 19.3; kategoria nie wyższa niż:	$V_{3,5}$

Tablica 5. Wymagane właściwości kruszywa łamanego drobnego do warstwy ścieralnej z mieszanki SMA

Lp.	Właściwości kruszywa	Wymagania w zależności od kategorii ruchu
		KR3
1	Uziarnienie wg PN-EN 933-1, wymagana kategoria:	G_{F85}
2	Tolerancja uziarnienia; odchylenie nie większe niż wg kategorii:	G_{TC20}
3	Zawartość pyłu wg PN-EN 933-1, kategoria nie wyższa niż	f_{16}
4	Jakość pyłu wg PN-EN 933-9; kategoria nie wyższa niż:	MB_{F10}
5	Kancistość kruszywa drobnego PN-EN 933-6, rozdz. 8, kategoria nie niższa niż:	E_{cs30}
6	Gęstość ziaren wg PN-EN 1097-6, rozdz. 7, 8 lub 9	Deklarowana przez producenta
7	Nasiąkliwość wg PN-EN 1097-6, rozdz. 7, 8 lub 9	Deklarowana przez producenta
8	Grube zanieczyszczenia lekkie, wg PN-EN 1744-1 p.14.2; kategoria nie wyższa niż:	$m_{LPC0,1}$

Tablica 6. Wymagane właściwości wypełniacza do warstwy ścieralnej z mieszanki SMA

Lp	Właściwości kruszywa	Wymagania
1	Uziarnienie wg PN-EN 933-10	<i>zgodnie z tabl. 7</i>
2	Jakość pyłu wg PN-EN 933-9, kategoria nie wyższa niż:	MB_{F10}
3	Zawartość wody wg PN-EN 1097-5, nie wyższa niż:	$1\% (m/m)$
4	Gęstość ziaren wg EN 1097-7	<i>deklarowana przez producenta</i>
5	Wolne przestrzenie w suchym zagęszczonym wypełniaczu wg PN-EN 1097-4, wymagana kategoria:	$V_{28/45}$
6	Przyrost temperatury mięknięcia wg PN-EN 13179-1, wymagana kategoria:	$\Delta_{R\&B}8/25$
7	Rozpuszczalność w wodzie wg PN-EN 1744-1, kategoria nie wyższa niż:	WS_{10}
8	Zawartość $CaCO_3$ w wypełniaczu wapiennym wg PN-EN 196-2, kategoria nie niższa niż:	CC_{70}
9	Zawartość wodorotlenku wapnia w wypełniaczu mieszanym, wymagana kategoria	Ka_{20}
10	„Liczba asfaltowa” wg PN-EN 13179-2, wymagana kategoria:	$BN_{deklarowana}$

Tablica 7. Uziarnienie wypełniacza dodanego oznaczone wg PN-EN 933-10

Sito # [mm]	Przesiew [% (mm)]	
	Ogólny zakres dla poszczególnych wyników	Maksymalny zakres uziarnienia deklarowany przez producenta ^{a)}
2	100	-
0,125	od 85 do 100	10
0,063	od 70 do 100	10
a) zakres uziarnienia powinien być deklarowany na podstawie ostatnich 20 wyników, z których 90% powinno mieścić się w tym zakresie, a wszystkie powinny mieścić się w ogólnym zakresie podanym w tej tablicy		

2.4. Kruszywo do uszorstnienia

W celu zwiększenia współczynnika tarcia wykonanej warstwy ścieralnej, w początkowym okresie jej użytkowania, należy gorącą warstwę posypać kruszywem mineralnym naturalnym lub sztucznym uzyskanym z przekruszenia, o wymiarze 2/4 lub 2/5 mm i dokładnie przywałować

Kruszywa do uszorstnienia o wymiarze 2/4 lub 2/5 mm powinny spełniać wymagania podane w tablicy 8.

Składowanie kruszywa powinno odpowiadać wymaganiom podanym w pkt 2.3.

Tablica 8. Wymagania dotyczące kruszywa do uszorstnienia warstwy ścieralnej z SMA

Właściwości kruszywa	Metoda badania	Wymagania dla kruszywa 2/4 lub 2/5 mm
Uziarnienie	PN-EN 933-1	kat. G_C 90/10
Zawartość pyłu	PN-EN 933-1	f_{05}
Odporność na polerowanie kruszywa, kat. nie niższa niż	PN-EN 1097-8	kat. PSV_{50} tj. odporność ≥ 50
Gęstość ziaren	PN-EN 1097-6, rozdz. 7, 8, 9	deklarowana przez producenta
Grube zanieczyszczenia lekkie, kat. nie wyższa niż	PN-EN 1744-1 p. 14.2	kat. $m_{LPC0,1}$, tj. zawartość zanieczyszczeń o wymiarze większym od 2mm powinna wynosić $\leq 0,1$ % (m/m)

Skróty użyte w tablicy: kat. - kategoria właściwości, rozdz. - rozdział

2.5. Stabilizator mastyksu

W celu zapobieżenia spływaniu lepiszcza asfaltowego z ziaren kruszywa w wyprodukowanej mieszance SMA podczas transportu należy stosować stabilizatory, którymi mogą być włókna mineralne, celulozowe lub polimerowe, spełniające wymagania określone przez producenta. Włókna te mogą być stosowane także w postaci granulatu, w tym ze środkiem wiążącym.

Można zaniechać stosowania stabilizatora, jeśli stosowane lepiszcze gwarantuje spełnienie wymagania spływności lepiszcza lub technologia produkcji i transportu mieszanki SMA nie powoduje spływności lepiszcza z ziaren kruszywa.

Dla stosowanego stabilizatora mastyksu wymagane są ważne dokumenty dopuszczające wyrób do stosowania w robotach budowlanych

Ilość dodawanego stabilizatora należy ustalić metodą laboratoryjną oznaczania spływności zgodnie z PN-EN 12697-18 metodą Shellenberga.

2.6. Środek adhezyjny

Zastosowane kruszywo mineralne i lepiszcze asfaltowe powinny wykazywać powinowactwo fizykochemiczne, zapewniające odpowiednią przyczepność (adhezję) lepiszcza do kruszywa i odporność mieszanki mineralno-asfaltowej na działanie wody. W celu poprawy powinowactwa lepiszcza asfaltowego do kruszywa należy stosować środki poprawiające adhezję. Środek adhezyjny i jego ilość powinny być dostosowane do konkretnego kruszywa i lepiszcza. Ocenę przyczepności należy określić na podstawie badania wg PN-EN 12697-11, metoda A po 6h obracania, stosując kruszywo 8/11 jako podstawowe (dopuszcza się inne

wymiary w wypadku braku wymiaru podstawowego do tego badania). Wymagana przyczepność nie mniej niż 80%.

Środek adhezyjny powinien odpowiadać wymaganiom określonym przez producenta. Środek adhezyjny powinien posiadać ważne dokumenty dopuszczające go do stosowania przez producenta.

Składowanie środka adhezyjnego jest dozwolone tylko w oryginalnych opakowaniach, w warunkach określonych przez producenta.

2.7. Materiały do uszczelnienia krawędzi i połączeń

Do uszczelnienia połączeń technologicznych (tj. złączy podłużnych i poprzecznych z tego samego materiału wykonywanego w różnym czasie oraz spoin stanowiących połączenia różnych materiałów lub połączenie warstwy asfaltowej z urządzeniami obcymi w nawierzchni lub ją ograniczającymi, należy stosować:

- materiały termoplastyczne, jak taśmy asfaltowe, pasty itp. według norm lub aprobat technicznych,

Grubość materiału termoplastycznego do spoiny powinna wynosić:

- nie mniej niż 10 mm przy grubości warstwy technologicznej do 2,5 cm,
- nie mniej niż 15 mm przy grubości warstwy technologicznej większej niż 2,5 cm.

Składowanie materiałów termoplastycznych jest dozwolone tylko w oryginalnych opakowaniach producenta, w warunkach określonych w aprobacie technicznej.

Nie dopuszcza się stosowania emulsji asfaltowych do wykonania uszczelnień krawędziowych i połączeń technologicznych.

Do uszczelnienia krawędzi należy stosować asfalt drogowy wg PN-EN 12591, asfalt modyfikowany polimerami wg PN-EN 14023 „metoda na gorąco”. Dopuszcza się inne rodzaje lepiszcza wg norm lub aprobat technicznych.

2.8. Materiały do złączenia warstw konstrukcji

W celu poprawy przyczepności pomiędzy warstwami konstrukcyjnymi nawierzchni należy stosować kationowe emulsje asfaltowe spełniające wymagania normy PN-EN 13808:2013-10, wyszczególnione w załączniku krajowym NA. Wykonawca robót zobowiązany jest dobrać odpowiednią emulsję do połączenia i uzyskać akceptację Inżyniera.

Emulsję asfaltową można składać w opakowaniach transportowych lub w stacjonarnych zbiornikach pionowych z nalewaniem od dna. Nie należy nalewać emulsji do opakowań i zbiorników zanieczyszczonych materiałami mineralnymi.

3. SPRZĘT

3.1. Ogólne wymagania dotyczące sprzętu

Ogólne wymagania dotyczące sprzętu podano w STWiORB00.00.00.00 „Wymagania ogólne”, pkt. 3.

3.2. Sprzęt do wykonania nawierzchni z betonu asfaltowego

Wykonawca przystępujący do wykonania warstw nawierzchni z mieszanki SMA powinien wykazać się możliwością korzystania z następującego sprzętu:

- wytwórnia (otaczarka) o mieszaniu cyklicznym lub ciągłym, z automatycznym komputerowym sterowaniem produkcji, do wytwarzania mieszanek mineralno-asfaltowych, z możliwością dozowania stabilizatora mastyksu,
- układarka gąsienicowa, z elektronicznym sterowaniem równości układanej warstwy,
- skraplarka,
- walce stalowe gładkie,
- lekka rozsypywarka kruszywa,
- szczotki mechaniczne i/lub inne urządzenia czyszczące,
- samochody samowyładowcze z przykryciem brezentowym lub termosami,
- sprzęt drobny

4. TRANSPORT

4.1. Ogólne wymagania dotyczące transportu

Ogólne wymagania dotyczące transportu podano w STWiORB00.00.00.00 „Wymagania ogólne” pkt. 4.

4.2. Transport materiałów

Polimeroasfalt należy przewozić w cysternach kolejowych lub samochodach izolowanych i zaopatrzonych w urządzenia umożliwiające pośrednie ogrzewanie oraz w zawory spustowe.

Kruszywa można przewozić dowolnymi środkami transportu, w warunkach zabezpieczających je przed zanieczyszczeniem, zmieszaniem z innymi materiałami i nadmiernym zawilgoceniem.

Wypełniacz należy przewozić w sposób chroniący go przed zawilgoceniem, zbryleniem i zanieczyszczeniem. Wypełniacz luzem powinien być przewożony w odpowiednich cysternach przystosowanych do przewozu materiałów sypkich, umożliwiających rozładunek pneumatyczny.

Emulsja asfaltowa może być transportowana w zamkniętych cysternach, autocysternach, beczkach i innych opakowaniach pod warunkiem, że nie będą korodowały pod wpływem emulsji i nie będą powodowały jej rozpadu. Cysterny powinny być wyposażone w przegrody. Nie należy używać do transportu opakowań z metali lekkich (może zachodzić wydzielanie wodoru i groźba wybuchu przy emulsjach o $\text{pH} \leq 4$).

Mieszkankę SMA należy dowozić na budowę pojazdami samowyladowczymi w zależności od postępu robót. Podczas transportu i postoju przed wbudowaniem mieszanka powinna być zabezpieczona przed ostygnięciem i dopływem powietrza (przez przykrycie, pojemniki termoizolacyjne lub ogrzewane itp.). Warunki i czas transportu mieszanki, od produkcji do wbudowania, powinna zapewniać utrzymanie temperatury w wymaganym przedziale. Powierzchnie pojemników używanych do transportu mieszanki powinny być czyste, a do zwilżania tych powierzchni można używać tylko środki antyadhezyjne niewpływające szkodliwie na mieszankę.

5. WYKONANIE ROBÓT

5.1. Ogólne zasady wykonania robót

Ogólne zasady wykonania robót podano w STWiORB00.00.00.00 „Wymagania ogólne”, pkt. 5.

5.2. Projektowanie mieszanki mineralno-asfaltowej do warstwy ścieralnej

Przed rozpoczęciem robót Wykonawca przedstawi Inżynierowi do zatwierdzenia, w terminie w terminie uzgodnionym z Inżynierem, projekt mieszanki SMA (Badanie Typu) oraz wszystkie dokumenty potwierdzające jakość materiałów składowych mieszanki SMA i reprezentatywne próbki materiałów.

Uziarnienie mieszanki mineralnej oraz minimalna zawartość lepiszcza podane są w tablicy 9. Wymagane właściwości mieszanki mineralno-asfaltowej podane są w tablicy 10.

Tablica 9. Uziarnienie mieszanki mineralnej, zawartość lepiszcza oraz środka stabilizującego mieszanki SMA do warstwy ścieralnej

Właściwość	Przesiew, [% (m/m)]	
	SMA 11 KR3	
Wymiar sita #, [mm]	od	do
16	100	-
11,2	90	100
8	50	65
5,6	35	45
2	20	30
0,125	9	17
0,063	8	12
Orientacyjna zawartość środka stabilizującego, [% (m/m)]	0,3	1,5
Zawartość lepiszcza, minimum ^{*)}	B _{min 6,6}	

^{*)} Minimalna zawartość lepiszcza jest określona przy założonej gęstości mieszanki mineralnej 2,650 Mg/m³. Jeżeli stosowana mieszanka mineralna ma inną gęstość (ρ_d), to do wyznaczenia minimalnej zawartości lepiszcza podaną wartość należy pomnożyć przez współczynnik α według równania:

$$\alpha = \frac{2,650}{\rho_d}$$

Minimalna ilość lepiszcza w mieszance mineralno-asfaltowej powinna być wyższa od podanego B_{min} o wielkość dopuszczalnej odchyłki tj. o 0,3%, zawierającej błąd dozowania składników i błąd badania.

Tablica 10. Wymagane właściwości mieszanki SMA do warstwy ścieralnej dla ruchu KR3

Właściwość	Warunki zagęszczania wg PN-EN 13108-20 [48]	Metoda i warunki badania	SMA 11
Zawartość wolnych przestrzeni	C.1.2, ubijanie, 2×50 uderzeń	PN-EN 12697-8, p. 4	$V_{min1,5}$ $V_{max3,0}$
Odporność na deformacje trwałe ¹⁾	C.1.20, wałowanie, P ₉₈ -P ₁₀₀	PN-EN 12697-22, metoda B w powietrzu, PN-EN 13108-20, D.1.6, 60°C, 10000 cykli	$WTS_{AIR 0,15}$ PRD_{AIR} Deklarowana, ale nie więcej niż 9,0
Odporność na działanie wody	C.1.1, ubijanie, 2×35 uderzeń	PN-EN 12697-12, przechowywanie w 40°C z jednym cyklem zamrażania, badanie w 25°C ²⁾	$ITSR_{90}$
Spływność lepiszcza	-	PN-EN 12697-18, p. 5	$D_{0,3}$
¹⁾ Grubość płyty: SMA11 40mm			
²⁾ Ujednoliconą procedurę badania odporności na działanie wody podano w WT-2 2014 w załączniku 1.			

5.3. Wytwarzanie mieszanki mineralno-asfaltowej

Mieszkankę SMA należy wytwarzać na gorąco w otaczarce (zespole maszyn i urządzeń dozowania, podgrzewania i mieszania składników oraz przechowywania gotowej mieszanki).

Dozowanie składników mieszanki SMA w otaczarkach, w tym także wstępne, powinno być zautomatyzowane i zgodne z receptą roboczą, a urządzenia do dozowania składników oraz pomiaru temperatury powinny być okresowo sprawdzane. Kruszywo o różnym uziarnieniu lub pochodzeniu należy dodawać oddzielnie.

Lepiszczce asfaltowe należy przechowywać w zbiorniku z pośrednim systemem ogrzewania, z układem termostatowania zapewniającym utrzymanie żądanej temperatury z dokładnością $\pm 5^\circ\text{C}$. Temperatura lepiszcza asfaltowego w zbiorniku magazynowym (roboczym) nie może przekraczać poniższych wartości w okresie krótkotrwałym nie dłuższym niż 5 dni (wg WT2):

- 180°C dla polimeroasfaltu drogowego PMB 45/80-55,
- 180°C dla polimeroasfaltu drogowego PMB 45/80-65,

Kruszywo (ewentualnie z wypełniaczem) powinno być wysuszone i podgrzane tak, aby mieszanka mineralna uzyskała temperaturę właściwą do otoczenia lepiszczem asfaltowym. Temperatura mieszanki mineralnej nie powinna być wyższa o więcej niż 30°C od najwyższej temperatury mieszanki mineralno-asfaltowej podanej w tablicy 11. W tej tablicy najniższa temperatura dotyczy mieszanki mineralno-asfaltowej (SMA) dostarczonej na miejsce wbudowania, a najwyższa temperatura dotyczy mieszanki mineralno-asfaltowej bezpośrednio po wytworzeniu w wytwórni.

Tablica 11. Najwyższa i najniższa temperatura mieszanki SMA (wg WT-2, tablica 41):

Lepiszczce asfaltowe	Temperatura mieszanki SMA [°C]
PMB 45/80-55	wg wskazań producenta
PMB 45/80-65	wg wskazań producenta

Sposób i czas mieszania składników mieszanki mineralno-asfaltowej powinny zapewnić równomierne otoczenie kruszywa lepiszczem asfaltowym.

System dozowania dodatków modyfikujących lub stabilizujących powinien zapewnić jednorodność dozowania dodatków do wytwarzanej mieszanki. Warunki wytwarzania i przechowywania mieszanki mineralno-asfaltowej na gorąco nie powinny istotnie wpływać na skuteczność działania tych dodatków

5.4. Przygotowanie podłoża

Podłożem pod warstwę ścieralną z mieszanki SMA będzie warstwa wiążąca z betonu asfaltowego AC wykonana zgodnie z STWiORB 05.03.05.00. Wykonane podłoże powinno być:

- ustabilizowane i nośne,
- czyste, bez zanieczyszczenia lub pozostałości luźnego kruszywa,
- wyprofilowane, równe i bez kolein,
- suche.

W wypadku podłoża z nowo wykonanej warstwy asfaltowej, do oceny nierówności należy przyjąć dane z pomiaru równości tej warstwy wykonanego metodą z wykorzystaniem łaty 4-metrowej i klina lub metody równoważnej przy użyciu łaty i klina, mierząc wysokość prześwitu w połowie długości łaty. Pomiar wykonuje się nie rzadziej niż co 10 m. Wymagana równość podłużna jest określona w rozporządzeniu dotyczącym warunków technicznych, jakim powinny odpowiadać drogi publiczne.

Równość podłużna i poprzeczna podłoża pod warstwę wiążącą ma być zgodna z zapisami Dz. U. nr 43.

Jeżeli nierówności poprzeczne są większe niż dopuszczalne, to należy wyrównać podłoże.

Rzędne wysokościowe podłoża oraz urządzeń usytuowanych w nawierzchni lub ją ograniczających powinny być zgodne z dokumentacją projektową. Z podłoża powinien być zapewniony odpływ wody.

Oznakowanie poziome na warstwie podłoża należy usunąć.

W celu polepszenia połączenia między warstwami technologicznymi nawierzchni powierzchnia podłoża powinna być w ocenie wizualnej chropowata.

Przed ułożeniem warstwy z mieszanki SMA Wykonawca powinien zabezpieczyć skropioną warstwę nawierzchni przed uszkodzeniem dopuszczając tylko niezbędny ruch budowlany.

Jakiegokolwiek uszkodzenia powierzchni powinny być przez Wykonawcę naprawione.

Powierzchnie krawężników, włazów, wpustów i tym podobnych urządzeń, przylegające do układanej mieszanki powinny być posmarowane asfaltową lepiszczem.

5.5. Warunki atmosferyczne

Warstwa nawierzchni z mieszanki SMA może być wykonywana, gdy temperatura otoczenia przed przystąpieniem do robót wynosi $\geq +5^{\circ}\text{C}$, a w trakcie wykonywania robót $>+5^{\circ}\text{C}$. Temperatura powietrza powinna być mierzona co najmniej 3 razy dziennie w okresach równomiernie rozłożonych w planowanym czasie realizacji dziennej działki roboczej. Nie dopuszcza się układania z mieszanki mineralno-asfaltowej podczas opadów atmosferycznych oraz silnego wiatru.

5.6. Próba technologiczna

Wykonawca przed przystąpieniem do produkcji mieszanki jest zobowiązany do przeprowadzenia w obecności Inżyniera próby technologicznej, która ma na celu sprawdzenie zgodności właściwości wyprodukowanej mieszanki z receptą. W tym celu należy zaprogramować otaczarkę zgodnie z receptą roboczą i w cyklu automatycznym produkować mieszankę. Do badań należy pobrać mieszankę wyprodukowaną po ustabilizowaniu się pracy otaczarki.

Nie dopuszcza się oceniania dokładności pracy otaczarki oraz prawidłowości składu mieszanki mineralnej na podstawie tzw. suchego zarobu, z uwagi na możliwą segregację kruszywa.

Mieszkankę wyprodukowaną po ustabilizowaniu się pracy otaczarki należy zgromadzić w silosie lub załadować na samochód. Próbkę do badań należy pobierać ze skrzyni samochodu zgodnie z metodą określoną w PN-EN 12697-27.

Na podstawie uzyskanych wyników Inżynier podejmuje decyzję o wykonaniu odcinka próbnego.

5.7. Odcinek próbny

O ile Nadzór uzna za stosowne to przed przystąpieniem do wykonania warstwy ścieralnej, Wykonawca wykona odcinek próbny celem uściślenia organizacji wytwarzania i układania oraz ustalenia warunków zagęszczania.

Odcinek próbny powinien być zlokalizowany w miejscu uzgodnionym z Inżynierem. Powierzchnia odcinka próbnego powinna wynosić co najmniej 500 m², a długość co najmniej 50 m. Na odcinku próbnym Wykonawca powinien użyć takich materiałów oraz sprzętu jakie zamierza stosować do wykonania warstwy.

Wykonawca może przystąpić do realizacji robót po zaakceptowaniu przez Inżyniera technologii wbudowania i zagęszczania oraz wyników z odcinka próbnego.

5.8. Połączenie międzywarstwowe

Uzyskanie wymaganej trwałości nawierzchni jest uzależnione od zapewnienia połączenia między warstwami i ich współpracy w przenoszeniu obciążenia nawierzchni ruchem.

Podłoże pod w-wę SMA należy skropić emulsją asfaltową modyfikowaną polimerem. Ma to na celu zwiększenie połączenia między warstwami konstrukcyjnymi oraz zabezpieczenie przed wnikaniami i zaleganiem wody między warstwami.

Skropienie emulsją asfaltową podłoża, przed ułożeniem warstwy z mieszanki SMA, powinno być wykonane w ilości podanej w przeliczeniu na pozostałe lepiszcze, tj. $0,1 \div 0,3 \text{ kg/m}^2$, przy czym:

- ilość emulsji należy dobrać z uwzględnieniem stanu podłoża oraz porowatości mieszanki SMA; jeśli mieszanka ma większą zawartość wolnych przestrzeni, to należy użyć większą ilość lepiszcza do skropienia, które po ułożeniu warstwy ścieralnej uszczelni ją.

Wartość połączenia międzywarstwowego mierzona metodą Leutnera na próbkach nawierzchni o średnicy 15cm powinna mieć wartość $\geq 1,3 \text{ MPa}$.

Skrapianie podłoża należy wykonywać równomiernie stosując rampy do skrapiania, np. skrapiaarki do lepiszczy asfaltowych. Dopuszcza się skrapianie ręczne lancą w miejscach trudno dostępnych (np. ścieki uliczne) oraz przy urządzeniach usytuowanych w nawierzchni lub ją ograniczających. W razie potrzeby urządzenia te należy zabezpieczyć przed zabrudzeniem. Skropione podłoże należy wyłączyć z ruchu publicznego przez zmianę organizacji ruchu.

W wypadku stosowania emulsji asfaltowej podłoże powinno być skropione 0,5 h przed układaniem warstwy SMA w celu odparowania wody.

Czas ten nie dotyczy skrapiania rampą zamontowaną na rozkładarce

Połączenia międzywarstwowe należy wykonać zgodnie z STWiORB 04.03.01.00.

5.9. Wbudowanie mieszanki SMA

Mieszkankę mineralno-asfaltową można wbudowywać na podłożu przygotowanym zgodnie z zapisami w punktach 5.4 i 5.8.

Transport mieszanki SMA powinien być zgodny z zaleceniami podanymi w punkcie 4.2.

Mieszkankę SMA należy wbudowywać w odpowiednich warunkach atmosferycznych zgodnie z pkt. 5.5. Temperatura otoczenia może być niższa w wypadku stosowania ogrzewania podłoża. Nie dopuszcza się układania mieszanki SMA podczas silnego wiatru ($V > 16 \text{ m/s}$).

W wypadku stosowania mieszanek mineralno-asfaltowych z dodatkiem obniżającym temperaturę mieszania i wbudowania należy indywidualnie określić wymagane warunki otoczenia.

Właściwości wykonanej warstwy powinny spełniać warunki podane w tablicy 12.

Tablica 12. Właściwości warstwy SMA

Typ i wymiar mieszanki	Projektowana grubość warstwy technologicznej [cm]	Wskaźnik zagęszczenia [%]	Zawartość wolnych przestrzeni w warstwie dla KR3 [% (v/v)]
SMA 11	4,0	≥ 98	1,5 \div 5,0

Mieszanka mineralno-asfaltowa powinna być wbudowywana rozkładarką wyposażoną w układ automatycznego sterowania grubości warstwy i utrzymywania niwelety zgodnie z dokumentacją projektową. W miejscach niedostępnych dla sprzętu dopuszcza się wbudowywanie ręczne.

Grubość wykonywanej warstwy powinna być sprawdzana co 25 m, w co najmniej trzech miejscach (w osi i przy brzegach warstwy).

Warstwy wałowane powinny być równomiernie zagęszczone ciężkimi walcami drogowymi. Do warstw z mieszanki SMA można stosować wyłącznie walce drogowe stalowe gładkie. Nie zaleca się stosowania wibracji podczas zagęszczania SMA.

5.10. Uszorstnienie warstwy SMA

Warstwa ścieralna z SMA powinna mieć jednorodną teksturę i strukturę, dostosowaną do przeznaczenia, np. ze względu na właściwości przeciwpoślizgowe, hałas toczenia kół lub względy estetyczne.

Do zwiększenia szorstkości warstwy ścieralnej konieczne może być jej uszorstnienie. Do warstw z mieszanki SMA o $D \geq 11$ mm można stosować posypkę o wymiarze 2/4 lub 2/5 mm.

Na powierzchnię gorącej warstwy należy równomiernie nanieść posypkę i dokładnie zawałować. Nanoszenie posypki powinno odbywać się maszynowo, a jedynie w miejscach trudno dostępnych dopuszcza się wykonanie ręczne. Przy wyborze uziarnienia posypki należy wziąć pod uwagę wymagania ochrony przed hałasem. Jeżeli wymaga się zmniejszenia hałasu od kół pojazdów, należy stosować posypkę o drobniejszym uziarnieniu.

Zalecana ilość posypki do warstwy z mieszanki SMA:

- kruszywo o wymiarze 2/4 mm: od 0,5 do 1,5 kg/m²,
- kruszywo o wymiarze 2/5 mm: od 1,0 do 2,0 kg/m².

6. KONTROLA JAKOŚCI ROBÓT

6.1. Ogólne zasady kontroli jakości robót

Ogólne zasady kontroli jakości robót podano w STWIORB00.00.00.00 „Wymagania ogólne”, pkt. 6.

6.2. Badania przed przystąpieniem do robót

Przed przystąpieniem do robót Wykonawca powinien:

- przedstawić Inżynierowi do akceptacji źródła poboru kruszyw oraz wszystkich dodatkowych materiałów, dołączając wszystkie dokumenty potwierdzające jakość materiałów składowych,
- uzyskać wymagane dokumenty, dopuszczające wyroby budowlane do obrotu i powszechnego stosowania (np. stwierdzenie o oznakowaniu materiału znakiem CE lub znakiem budowlanym B, certyfikat zgodności, deklarację zgodności, aprobatę techniczną, ew. badania materiałów wykonane przez dostawców itp.),
- wykonać własne badania właściwości materiałów przeznaczonych do wykonania robót, określone przez Inżyniera,
- sprawdzić cechy zewnętrzne gotowych materiałów z tworzyw.

Wszystkie dokumenty oraz wyniki badań Wykonawca przedstawia Inżynierowi do akceptacji.

6.3. Badania w czasie robót

6.3.1. Uwagi ogólne

Badania dzielą się na:

- badania wykonawcy (w ramach własnego nadzoru),
- badania kontrolne (w ramach nadzoru zleciennodawcy – Inżyniera).

Badanie kontrolne dzieli się na:

- dodatkowe,
- arbitrażowe.

6.3.2. Badania Wykonawcy

Wykonawca jest zobowiązany do prowadzenia Zakładowej Kontroli Produkcji.

Badania Wykonawcy są wykonywane przez Wykonawcę lub jego zleceniobiorców celem sprawdzenia, czy jakość materiałów budowlanych (mieszanek mineralno-asfaltowych i ich składników, lepiszczy i materiałów do uszczelnień itp.) oraz gotowej warstwy (wbudowane warstwy asfaltowe, połączenia itp.) spełniają wymagania określone w kontrakcie.

Wykonawca powinien wykonywać te badania podczas realizacji kontraktu, z niezbędną starannością i w wymaganym zakresie. Wyniki należy zapisywać w protokołach. W razie stwierdzenia uchybień w stosunku do wymagań kontraktu, ich przyczyny należy niezwłocznie usunąć.

Wyniki badań Wykonawcy należy przekazywać Inżynierowi na jego żądanie. Inżynier może zdecydować o dokonaniu odbioru na podstawie badań Wykonawcy. W razie zastrzeżeń Inżynier może przeprowadzić badania kontrolne według pktu 6.3.3.

Zakres badań Wykonawcy związany z wykonywaniem nawierzchni:

- pomiar temperatury powietrza,
- pomiar temperatury mieszanki mineralno-asfaltowej podczas wykonywania nawierzchni (wg PN-EN 12697-13),
- ocena wizualna mieszanki mineralno-asfaltowej,
- ocena wizualna posypki,
- wykaz ilości materiałów lub grubości wykonanej warstwy,
- pomiar spadku poprzecznego warstwy asfaltowej,
- pomiar równości warstwy,
- dokumentacja działań podejmowanych celem zapewnienia odpowiednich właściwości przeciwpoślizgowych,
- pomiar parametrów geometrycznych poboczy,
- ocena wizualna jednorodności powierzchni warstwy,
- ocena wizualna jakości wykonania połączeń technologicznych.

6.3.3. Badania kontrolne

Badania kontrolne są badaniami Inżyniera, których celem jest sprawdzenie, czy jakość materiałów budowlanych (mieszanek mineralno-asfaltowych i ich składników, lepiszczy i materiałów do uszczelnień itp.) oraz gotowej warstwy (wbudowane warstwy asfaltowe, połączenia itp.) spełniają wymagania określone w kontrakcie. Wyniki tych badań są podstawą odbioru. Pobieraniem próbek i wykonaniem badań na miejscu budowy zajmuje się Inżynier w obecności Wykonawcy. Badania odbywają się również wtedy, gdy Wykonawca zostanie w porę powiadomiony o ich terminie, jednak nie będzie przy nich obecny.

Rodzaj badań kontrolnych mieszanki mineralno-asfaltowej i wykonanej z niej warstwy podano w tablicy 13.

Tablica 13. Rodzaj badań kontrolnych

Lp.	Rodzaj badań
1	Mieszanka mineralno-asfaltowa ^{a)} , b)
1.1	Uziarnienie
1.2	Zawartość lepiszcza
1.3	Temperatura mięknięcia lepiszcza odzyskanego
1.4	Gęstość i zawartość wolnych przestrzeni próbki
2	Warstwa asfaltowa
2.1	Wskaźnik zagęszczenia ^{a)}
2.2	Spadki poprzeczne
2.3	Równość
2.4	Grubość lub ilość materiału
2.5	Zawartość wolnych przestrzeni ^{a)}
2.6	Właściwości przeciwpoślizgowe

^{a)} do każdej warstwy i co najmniej jedna próbka z dziennej działki roboczej; w razie potrzeby

- liczba próbek może zostać zwiększona (np. nawierzchnie dróg w terenie zabudowy)
b) w razie potrzeby specjalne kruszywa i dodatki

6.3.4. Badania kontrolne dodatkowe

W wypadku uznania, że jeden z wyników badań kontrolnych nie jest reprezentatywny dla ocenianego odcinka budowy, Wykonawca ma prawo żądać przeprowadzenia badań kontrolnych dodatkowych.

Inżynier i Wykonawca decydują wspólnie o miejscach pobierania próbek i wyznaczeniu odcinków częściowych ocenianego odcinka budowy. Jeżeli odcinek częściowy przyporządkowany do badań kontrolnych nie może być jednoznacznie i zgodnie wyznaczony, to odcinek ten nie powinien być mniejszy niż 20% ocenianego odcinka budowy.

Do odbioru uwzględniane są wyniki badań kontrolnych i badań kontrolnych dodatkowych do wyznaczonych odcinków częściowych.

Koszty badań kontrolnych dodatkowych zażądanych przez Wykonawcę ponosi Wykonawca.

6.3.5. Badania arbitrażowe

Badania arbitrażowe są powtórzeniem badań kontrolnych, co do których istnieją uzasadnione wątpliwości ze strony Inżyniera lub Wykonawcy (np. na podstawie własnych badań).

Badania arbitrażowe wykonuje na wniosek strony kontraktu niezależne laboratorium, które nie wykonywało badań kontrolnych.

Koszty badań arbitrażowych wraz ze wszystkimi kosztami ubocznymi ponosi strona, na której niekorzyść przemawia wynik badania.

6.3.6. Częstotliwość oraz zakres badań i pomiarów

Rodzaj badań oraz częstotliwość ich przeprowadzania podano w tablicy 14.

Tablica 14. Wymagane częstotliwości badań przed i w czasie produkcji

Lp	Wyszczególnienie badań	Częstotliwość badań Minimalna liczba badań na dziennej działce roboczej
1	Dozowanie składników	Dozór ciągły
2	Skład i uziarnienie mieszanki mineralno-asfaltowej pobranej z otaczarki	Wg ZKP, ale nie mniej niż jedno badanie z dziennej produkcji
3	Właściwości asfaltu	Dla każdej dostawy
4	Właściwości wypełniacza	1 na 100 Mg
5	Właściwości kruszywa	Przy każdej zmianie kruszyw
6	Temperatura składników mieszanki mineralno-asfaltowej	Dozór ciągły
7	Temperatura mieszanki mineralno-asfaltowej	Każdy pojazd przy załadunku i w czasie wbudowania w sposób udokumentowany
8	Wygląd mieszanki mineralno-asfaltowej	j.w.
9	Właściwości próbek z mieszanki mineralno-asfaltowej pobranej na budowie	1 seria (3 próbki) przy produkcji do 1500 Mg, druga seria po przekroczeniu 1500 Mg ale nie mniej niż jedno badanie z dziennej produkcji

6.4. Właściwości warstw i nawierzchni oraz dopuszczalne odchyłki

6.4.1. Mieszanka mineralno-asfaltowa

Właściwości materiałów należy oceniać na podstawie badań pobranych próbek mieszanki mineralno-asfaltowej przed wbudowaniem (wbudowanie oznacza wykonanie warstwy asfaltowej). Wyjątkowo dopuszcza się badania próbek pobranych z wykonanej warstwy asfaltowej).

6.4.1.1. Zawartość lepiszcza

Zawartość rozpuszczalnego lepiszcza z każdej próbki pobranej z mieszanki mineralno-asfaltowej nie może odbiegać od wartości projektowanej, z uwzględnieniem dopuszczalnej odchyłki $\pm 0,3\%$ (m/m).

6.4.1.2. Uziarnienie

Uziarnienie każdej próbki pobranej z luźnej mieszanki mineralno-asfaltowej nie może odbiegać od wartości projektowanej z uwzględnieniem dopuszczalnej odchyłki, które zostały przedstawione w Tablicy 15:

Tablica 15. Dopuszczalne odchyłki składu mieszanki mineralnej

Lp.	Dopuszczalne odchyłki dotyczące każdego pojedynczego wyniku badań i średniej arytmetycznej wszystkich wyników badań	Rodzaj mieszanki mineralno-asfaltowej
		Mieszanki drobnoziarniste [% (m/m)]
1.	Zawartość kruszywa o wymiarze <0,063mm	±1,5
2.	Zawartość kruszywa o wymiarze <0,125mm	±2,0
3.	Zawartość kruszywa drobnego o wymiarze od 0,063mm do 2mm	±3,0
4.	Zawartość kruszywa grubego o wymiarze >5,6mm	±4,0
5.	Zawartość kruszywa o największym wymiarze wraz z nadziarnem	±4,0

6.4.2. Warstwa asfaltowa

6.4.2.1. Grubość warstwy oraz ilość materiału

Grubość wykonanej warstwy oznaczana według PN-EN 12697-36 oraz ilość wbudowanego materiału na określoną powierzchnię mogą odbiegać od projektu o wartości mniejsze niż ±10%.

6.4.2.2. Wskaźnik zagęszczenia warstwy

Zagęszczenie wykonanej warstwy, wyrażone wskaźnikiem zagęszczenia oraz zawartością wolnych przestrzeni, nie może przekroczyć wartości dopuszczalnych podanych w tablicy 12. Dotyczy to każdego pojedynczego oznaczenia danej właściwości.

Określenie gęstości objętościowej należy wykonywać według PN-EN 12697-6.

6.4.2.3. Zawartość wolnych przestrzeni w nawierzchni

Zawartość wolnych przestrzeni w próbce pobranej z nawierzchni, nie może przekroczyć wartości dopuszczalnych określonych w tablicy 12.

6.4.2.4. Spadki poprzeczne

Spadki poprzeczne nawierzchni należy badać nie rzadziej niż co 20 m oraz w punktach głównych łuków poziomych.

Spadki poprzeczne powinny być zgodne z dokumentacją projektową, z tolerancją ± 0,5%.

6.4.2.5. Równość podłużna warstwy

Równość podłużną warstwy ścieralnej należy mierzyć w sposób ciągły planografem. Dopuszcza się pomiary równości metodą 4-metrowej łaty i klina na odcinkach, gdzie nie można wykonać pomiaru planografem. Przy pomiarze równości planografem zgodnie z BN-68/8931-04 dopuszczalne nierówności podłużne nie mogą przekroczyć 9mm.

W przypadku gdy pomiar wykonuje się łatą i klinem punkty pomiarowe należy rozmieścić nie rzadziej niż co 10m a dokładność nie może być mniejsza niż 1 mm.

Przy odbiorze ostatecznym (przed upływem okresu gwarancyjnego) nierówności podłużne warstwy ścieralnej nie mogą przekraczać 12mm.

6.4.2.6. Równość poprzeczna

Do pomiaru równości poprzecznej dróg stosuje się metodę równoważną metodzie 4-m łaty i klina wg BN-68/8931-04. Dopuszczalne nierówności poprzeczne nie mogą przekroczyć 9mm.

Przy odbiorze ostatecznym (przed upływem okresu gwarancyjnego) nierówności poprzeczne warstwy ścieralnej nie mogą przekraczać 12mm.

6.4.2.6. Właściwości przeciwpoślizgowe

Ocenę właściwości przeciwpoślizgowych nawierzchni drogi należy wykonywać w zależności od wielkości robót, obciążenia ruchem oraz klasy drogi zgodnie z Rozporządzeniem Ministra Transportu i Gospodarki Morskiej z dnia 2 marca 1999 r. w sprawie warunków technicznych, jakim powinny odpowiadać drogi publiczne i ich usytuowanie (Dz. U. z 2016 r., poz. 124).

6.4.2.7. Pozostałe właściwości warstwy asfaltowej

Szerokość warstwy, mierzona 10 razy na 1 km każdej jezdni, nie może się różnić od szerokości projektowanej o więcej niż ± 5 cm.

Rzędne wysokościowe mierzone co 20m w osi podłużnej i na krawędziach jezdni, a na odcinkach krzywoliniowych co 10m na krawędziach i w osi jezdni powinny być zgodne z dokumentacją projektową z dopuszczalną tolerancją ± 1 cm, przy czym co najmniej 95% wykonanych pomiarów nie może przekraczać przedziału dopuszczalnych odchyleń.

Ukształtowanie osi w planie, mierzone co 100 m, nie powinno różnić się od dokumentacji projektowej o ± 5 cm.

Złącza podłużne i poprzeczne, sprawdzone wizualnie, powinny być równe i związane, wykonane w linii prostej, równoległe lub prostopadłe do osi drogi. Przylegające warstwy powinny być w jednym poziomie.

Wygląd zewnętrzny warstwy, sprawdzony wizualnie, powinien być jednorodny, bez spękań, deformacji, płam i wykruszeń.

7. OBMIAR ROBÓT

7.1. Ogólne zasady obmiaru robót

Ogólne zasady obmiaru robót podano w STWiORB00.00.00.00 „Wymagania ogólne”, pkt. 7.

7.2. Jednostka obmiarowa

Jednostką obmiarową jest m² (metr kwadratowy) wykonanej warstwy ścieralnej z mieszanki SMA o odpowiedniej grubości, zgodnie z dokumentacją projektową i STWiORB.

8. ODBIÓR ROBÓT

Ogólne zasady odbioru robót podano w STWiORB 00.00.00.00 „Wymagania ogólne”, pkt 8.

Roboty uznaje się za wykonane zgodnie z dokumentacją projektową, STWiORB i wymaganiami Inżyniera, jeżeli wszystkie pomiary i badania z zachowaniem tolerancji według pktu 6 dały wyniki pozytywne.

9. PODSTAWA PŁATNOŚCI

9.1. Ogólne ustalenia dotyczące podstawy płatności

Ogólne ustalenia dotyczące podstawy płatności podano w STWiORB00.00.00.00 „Wymagania ogólne” pkt. 9.

9.2. Cena jednostki obmiarowej

Cena wykonania 1 m² warstwy ścieralnej o gr. 4cm z mieszanki SMA i obejmuje:

- zakup, dostarczenie i składowanie potrzebnych materiałów
- koszt zapewnienia niezbędnych czynników produkcji,,
- prace pomiarowe
- roboty przygotowawcze,
- wykonanie niezbędnych projektów technologicznych,
- wykonanie, utrzymanie i rozbiórka niezbędnych placów składowych,
- wykonanie, utrzymanie i rozbiórka niezbędnych dróg dojazdowych,
- wykonanie, utrzymanie i rozbiórka niezbędnego oznakowania robót,
- opracowanie recepty laboratoryjnej dla mieszanki SMA wraz z przeprowadzeniem wymaganych badań przy opracowaniu recepty,
- wykonanie próby technologicznej i odcinka próbnego wraz z wykonaniem niezbędnych badań laboratoryjnych, pomiarów i sprawdzeń,

- wyprodukowanie mieszanki SMA i jej transport na miejsce wbudowania,
- ochrona mieszanki w czasie transportu oraz podczas oczekiwania na rozładunek;
- zabezpieczenie, zasłonięcie i odsłonięcie krawężników, studzienek, kratk wpustów deszczowych, itp.
- rozłożenie i zagęszczenie mieszanki SMA,
- wykonanie spoin, połączeń i szczelin zgodnie z STWiORB,
- uszorstnienie warstwy ścieralnej – posypanie kruszywem i zawałowanie
- uformowanie i uszczelnienie krawędzi bocznych,
- przeprowadzenie pomiarów i badań laboratoryjnych, wymaganych w STWiORB,
- naprawa nawierzchni po pobraniu próbek i wykonaniu badań,
- koszt utrzymania czystości na przylegających drogach lub terenie budowy.
- wszystkie inne czynności nieujęte a konieczne do wykonania w ramach niniejszej specyfikacji.

9.3. Sposób rozliczenia robót tymczasowych i prac towarzyszących

Cena wykonania robót określonych niniejszą STWiORB obejmuje:

- roboty tymczasowe, które są potrzebne do wykonania robót podstawowych, ale nie są przekazywane Zamawiającemu i są usuwane po wykonaniu robót podstawowych,
- prace towarzyszące, które są niezbędne do wykonania robót podstawowych, niezaliczane do robót tymczasowych, jak geodezyjne wytyczenie robót itd.

10. PRZEPISY ZWIĄZANE

10.1. STWiORB

1. STWiORB	Wymagania ogólne
00.00.00.00	

10.2. Normy

(Zestawienie zawiera dodatkowo normy PN-EN związane z badaniami materiałów występujących w niniejszej STWiORB)

2.	PN-EN 196-21:2002	Metody badania cementu – Oznaczanie zawartości chlorków, dwutlenku węgla i alkaliów w cemencie
3.	PN-EN 459-2:2010	Wapno budowlane – Część 2: Metody badań
4.	PN-EN 932-3:1999	Badania podstawowych właściwości kruszyw – Procedura i terminologia uproszczonego opisu petrograficznego
5.	PN-EN 933-1:2012	Badania geometrycznych właściwości kruszyw – Oznaczanie składu ziarnowego – Metoda przesiewania
6.	PN-EN 933-3:2012	Badania geometrycznych właściwości kruszyw – Oznaczanie kształtu ziaren za pomocą wskaźnika płaskości
7.	PN-EN 933-4:2008	Badania geometrycznych właściwości kruszyw – Część 4: Oznaczanie kształtu ziaren – Wskaźnik kształtu
8.	PN-EN933-5:2000	Badania geometrycznych właściwości kruszyw – Oznaczanie procentowej zawartości ziaren o powierzchniach powstałych w wyniku przekruszenia lub łamania kruszyw grubych
9.	PN-EN933-6:2002	Badania geometrycznych właściwości kruszyw – Część 6: Ocena właściwości powierzchni – Wskaźnik przepływu kruszywa
10.	PN-EN 933-9+A1:2013-07E	Badania geometrycznych właściwości kruszyw – Ocena zawartości drobnych cząstek – Badania błękitem metylenowym
11.	PN-EN 933-10:2009	Badania geometrycznych właściwości kruszyw – Część 10: Ocena zawartości drobnych cząstek – Uziarnienie wypełniaczy (przesiewanie w strumieniu powietrza)
12.	PN-EN 1097-2:2010	Badania mechanicznych i fizycznych właściwości kruszyw – Metody oznaczania odporności na rozdrabnianie
13.	PN-EN 1097-3:2000	Badania mechanicznych i fizycznych właściwości kruszyw – Oznaczanie gęstości nasypowej i jamistości
14.	PN-EN 1097-4:2008	Badania mechanicznych i fizycznych właściwości kruszyw – Część 4: Oznaczanie pustych przestrzeni suchego, zagęszczonego wypełniacza
15.	PN-EN 1097-5:2008	Badania mechanicznych i fizycznych właściwości kruszyw – Część 5: Oznaczanie zawartości wody przez suszenie w suszarce z wentylacją
16.	PN-EN 1097-6:2013-11E	Badania mechanicznych i fizycznych właściwości kruszyw –Część 6: Oznaczanie gęstości ziaren i nasiąkliwości

17.	PN-EN 1097-7:2008	Badania mechanicznych i fizycznych właściwości kruszyw – Część 7: Oznaczanie gęstości wypełniacza – Metoda piknometryczna
18.	PN-EN 1097-8:2009	Badania mechanicznych i fizycznych właściwości kruszyw – Część 8: Oznaczanie polerowalności kamienia
19.	PN-EN 1367-1:2007	Badania właściwości cieplnych i odporności kruszyw na działanie czynników atmosferycznych – Część 1: Oznaczanie mrozoodporności
20.	PN-EN1367-3:2002	Badania właściwości cieplnych i odporności kruszyw na działanie czynników atmosferycznych – Część 3: Badanie bazaltowej zgorzeli słonecznej metodą gotowania
21.	PN-EN 1426:2009	Asfalty i produkty asfaltowe – Oznaczanie penetracji igłą
22.	PN-EN 1427:2009	Asfalty i produkty asfaltowe – Oznaczanie temperatury mięknięcia – Metoda Pierścienia i Kula
23.	PN-EN 1428:2012	Asfalty i lepiszcza asfaltowe – Oznaczanie zawartości wody w emulsjach asfaltowych – Metoda destylacji azeotropowej
24.	PN-EN 1429:2013-07	Asfalty i lepiszcza asfaltowe – Oznaczanie pozostałości na sicie emulsji asfaltowych oraz trwałości podczas magazynowania metodą pozostałości na sicie
25.	PN-EN 1744-1+A1:2013-05	Badania chemicznych właściwości kruszyw – Analiza chemiczna
26.	PN-EN 1744-4:2008	Badania chemicznych właściwości kruszyw – Część 4: Oznaczanie podatności wypełniaczy do mieszanek mineralno-asfaltowych na działanie wody
27.	PN-EN 12591:2010	Asfalty i produkty asfaltowe – Wymagania dla asfaltów drogowych
28.	PN-EN 12592:2009	Asfalty i produkty asfaltowe – Oznaczanie rozpuszczalności
29.	PN-EN 12593:2009	Asfalty i produkty asfaltowe – Oznaczanie temperatury łamliwości Fraassa
30.	PN-EN 12606-1:2009	Asfalty i produkty asfaltowe – Oznaczanie zawartości parafiny – Część 1: Metoda destylacyjna
31.	PN-EN 12607-1:2009 i PN-EN 12607-3:2010	Asfalty i produkty asfaltowe – Oznaczanie odporności na twardnienie pod wpływem ciepła i powietrza – Część 1: Metoda RTFOT Jw. Część 3: Metoda RFT
32.	PN-EN 12697-6:2012	Mieszanki mineralno-asfaltowe – Metody badań mieszanek mineralno-asfaltowych na gorąco – Część 6: Oznaczanie gęstości objętościowej metodą hydrostatyczną
33.	PN-EN 12697-8:2005	Mieszanki mineralno-asfaltowe – Metody badań mieszanek mineralno-asfaltowych na gorąco – Część 8: Oznaczanie zawartości wolnej przestrzeni
34.	PN-EN 12697-11:2012	Mieszanki mineralno-asfaltowe – Metody badań mieszanek mineralno-asfaltowych na gorąco – Część 11: Określenie powiązania pomiędzy kruszywem i asfaltem
35.	PN-EN 12697-12:2008	Mieszanki mineralno-asfaltowe – Metody badań mieszanek mineralno-asfaltowych na gorąco – Część 12: Określanie wrażliwości na wodę
36.	PN-EN 12697-13:2005	Mieszanki mineralno-asfaltowe – Metody badań mieszanek mineralno-asfaltowych na gorąco – Część 13: Pomiar temperatury
37.	PN-EN 12697-18:2007	Mieszanki mineralno-asfaltowe – Metody badań mieszanek mineralno-asfaltowych na gorąco – Część 18: Spływanie lepiszcza
38.	PN-EN 12697-22+A1:2008	Mieszanki mineralno-asfaltowe – Metody badań mieszanek mineralno-asfaltowych na gorąco – Część 22: Koleinowanie
39.	PN-EN 12697-26:2012	Mieszanki mineralno-asfaltowe – Metody badań mieszanek mineralno-asfaltowych na gorąco – Część 26: Sztywność
40.	PN-EN 12697-27:2005	Mieszanki mineralno-asfaltowe – Metody badań mieszanek mineralno-asfaltowych na gorąco – Część 27: Pobieranie próbek
41.	PN-EN 12697-36:2005	Mieszanki mineralno-asfaltowe – Metody badań mieszanek mineralno-asfaltowych na gorąco – Część 36: Oznaczanie grubości nawierzchni asfaltowych
42.	PN-EN 12847:2011	Asfalty i lepiszcza asfaltowe – Oznaczanie sedymentacji emulsji asfaltowych
43.	PN-EN 12850:2011	Asfalty i lepiszcza asfaltowe – Oznaczanie wartości pH emulsji asfaltowych
44.	PN-EN 13043:2013-08	Kruszywa do mieszanek bitumicznych i powierzchniowych utwardzeń stosowanych na drogach, lotniskach i innych powierzchniach przeznaczonych do ruchu
45.	PN-EN 13074:2009	Asfalty i lepiszcza asfaltowe – Oznaczanie lepiszczy z emulsji asfaltowych przez odparowanie
46.	PN-EN 13075-1:2011	Asfalty i lepiszcza asfaltowe – Badanie rozpadu – Część 1: Oznaczanie indeksu rozpadu kationowych emulsji asfaltowych, metoda z wypełniaczem mineralnym

- | | | |
|-----|---------------------|--|
| 47. | PN-EN 13108-1:2008 | Mieszanki mineralno-asfaltowe – Wymagania – Część 1: Beton asfaltowy |
| 48. | PN-EN 13108-20:2008 | Mieszanki mineralno-asfaltowe – Wymagania – Część 20: Badanie typu |
| 49. | PN-EN 13179-1:2002 | Badania kruszyw wypełniających stosowanych do mieszanek bitumicznych – Część 1: Badanie metodą Pierścienia i Kuli |
| 50. | PN-EN 13179-2:2002 | Badania kruszyw wypełniających stosowanych do mieszanek bitumicznych – Część 2: Liczba bitumiczna |
| 51. | PN-EN 13398:2012 | Asfalty i lepiszcza asfaltowe – Oznaczanie nawrotu sprężystego asfaltów modyfikowanych |
| 52. | PN-EN 13399:2012 | Asfalty i lepiszcza asfaltowe – Oznaczanie odporności na magazynowanie modyfikowanych asfaltów |
| 53. | PN-EN 13587:2010 | Asfalty i lepiszcza asfaltowe – Oznaczanie ciągliwości lepiszczy asfaltowych metodą pomiaru ciągliwości |
| 54. | PN-EN 13588:2009 | Asfalty i lepiszcza asfaltowe – Oznaczanie kohezji lepiszczy asfaltowych metodą testu wahadłowego |
| 55. | PN-EN 13589:2011 | Asfalty i lepiszcza asfaltowe – Oznaczanie ciągliwości modyfikowanych asfaltów – Metoda z duktylometrem |
| 56. | PN-EN 13614:2011 | Asfalty i lepiszcza asfaltowe – Oznaczanie przyczepności emulsji bitumicznych przez zanurzenie w wodzie – Metoda z kruszywem |
| 57. | PN-EN 13703:2009 | Asfalty i lepiszcza asfaltowe – Oznaczanie energii deformacji |
| 58. | PN-EN 13808:2013-10 | Asfalty i lepiszcza asfaltowe – Zasady specyfikacji kationowych emulsji asfaltowych |
| 59. | PN-EN 14023:2011 | Asfalty i lepiszcza asfaltowe – Zasady specyfikacji asfaltów modyfikowanych polimerami |
| 60. | PN-EN 14188-1:2010 | Wypełniacze złączy i zalewy – Część 1: Specyfikacja zalew na gorąco |
| 61. | PN-EN 14188-2:2010 | Wypełniacze złączy i zalewy – Część 2: Specyfikacja zalew na zimno |
| 62. | PN-EN 22592 | Przetwory naftowe – Oznaczanie temperatury zapłonu i palenia – Pomiar metodą otwartego tygla Clevelanda |
| 63. | PN-EN ISO 2592 | Oznaczanie temperatury zapłonu i palenia – Metoda otwartego tygla Clevelanda |

10.3. Wymagania techniczne

- 64. WT-1 Kruszywa 2014. Kruszywa do mieszanek mineralno-asfaltowych i powierzchniowych utrwaleń na drogach krajowych - Zarządzenie nr 46 Generalnego Dyrektora Dróg Krajowych i Autostrad z dnia 25.09.2014r.,
- 65. WT-2 2014 – część I, Mieszanki mineralno - asfaltowe. Nawierzchnie asfaltowe na drogach krajowych - Zarządzenie nr 54 Generalnego Dyrektora Dróg Krajowych i Autostrad z dnia 18.11.2014 r.,
- 66. PN-EN 13808:2013 Asfalty i lepiszcza asfaltowe. Zasady klasyfikacji kationowych emulsji asfaltowych

10.4. Inne dokumenty

- 67. Rozporządzenie Ministra Transportu i Gospodarki Morskiej z dnia 2 marca 1999 r. w sprawie warunków technicznych, jakim powinny odpowiadać drogi publiczne i ich usytuowanie (Dz.U. nr 43, poz. 430)
- 68. Katalog typowych konstrukcji nawierzchni podatnych i półsztywnych. Zarządzenie nr 31 Generalnego Dyrektora Dróg Krajowych i Autostrad z dnia 16 czerwca 2014r.
- 69. Instrukcja DP-T 14 Ocena jakości na drogach krajowych - Zarządzenie nr 10 Generalnego Dyrektora Dróg Krajowych i Autostrad z dnia 30 marca 2017r.

11. ZAŁĄCZNIK 1: INSTRUKCJA BADAWCZA: OKREŚLANIE ODPORNOŚCI PRÓBEK MIESZANEK MINERALNO-ASFALTOWYCH NA DZIAŁANIE WODY I MROZU

1. Cel instrukcji

Instrukcja badawcza ma na celu określanie odporności próbek mieszanek mineralno-asfaltowych na działanie wody i mrozu.

2. Normy powołane

Instrukcję badawczą opracowano na podstawie norm:

- PN-EN 12697-12:2008 Mieszanki mineralno-asfaltowe - Metody badań mieszanek mineralno-asfaltowych na gorąco - Część 12: Określanie wrażliwości próbek asfaltowych na wodę,
- AASHTO T 283-89 „Resistance of Compacted Bituminous Mixture to Moisture Induced Damage” (procedurazamrażania),
- normy serii PN-EN 12697.

3. Zasada metody

Zestaw próbek dzieli się na dwie równe części i kondycjonuje. Połowę próbek przechowuje się w temperaturze pokojowej, bez dodatkowego kondycjonowania (tzw. „zestaw suchy”). Drugą połowę próbek (tzw. „zestaw mokry”) kondycjonuje się w wodzie, w podwyższonej temperaturze, a następnie zamraża i ponownie kondycjonuje w wodzie. Po kondycjonowaniu określana jest wytrzymałość na rozciąganie pośrednie wszystkich próbek zgodnie z normą PN-EN 12697-23. Następnie określa się wyrażony procentowo stosunek wytrzymałości na rozciąganie pośrednie uzyskanych na próbkach z „zestawu mokrego” do wytrzymałości próbek z „zestawu suchego”.

4. Aparatura i wyposażenie pomocnicze

Operator (laborant) przed rozpoczęciem badania powinien sprawdzić, czy sprzęt laboratoryjny wykorzystywany przy badaniu zaopatrzony jest w aktualne świadectwa wzorcowania, ewentualnie sprawdzić go zgodnie z procedurą sprawdzania (gdy wzorcowanie nie jest możliwe).

Do określenia odporności na działanie wody i mrozu wymagany jest następujący sprzęt:

- prasa wytrzymałościowa, typu Marshalla, zgodna z normą PN-EN 12697-34,
- przystawka do badania wytrzymałości na rozciąganie pośrednie (średnica próbek 100 mm lub 150 mm),
- aparatura próżniowa (pompa, próżniomierz itp.), za pomocą której możliwe jest uzyskanie w zbiorniku próżniowym (komorze, suszarce próżniowej, itp.), ciśnienia bezwzględnego ($6,7 \pm 0,3$) kPa w ciągu (10 ± 1) minut i utrzymania takiego ciśnienia w czasie (30 ± 5) minut,
- zbiornik próżniowy (komora, suszarka próżniowa, itp.) z perforowaną półką umieszczoną na dnie zbiornika,
- łaźnia wodna z kontrolą termostatyczną, w której można utrzymać temperaturę kondycjonowania (25 ± 2) °C, (40 ± 1) °C i (60 ± 1) °C w otoczeniu próbki; łaźnia powinna być wyposażona w perforowaną półkę umieszczoną na podkładkach na dnie łaźni; pojemność łaźni powinna być taka, aby górne powierzchnie przechowywanych próbek znajdowały się co najmniej 20 mm poniżej poziomu wody,
- komora termoizolacyjna (opcjonalnie) z kontrolą termostatyczną, w której można utrzymać temperaturę (25 ± 2) °C w otoczeniu próbki,
- komora chłodnicza, w której można utrzymać temperaturę w (-18 ± 3) °C,
- waga oraz inny sprzęt potrzebny do określenia gęstości objętościowej zgodnie z normą PN-EN 12697-6,
- suwmiarka lub inne urządzenie do określenia wymiarów próbki zgodnie z normą PN-EN 12697-29,
- woda destylowana,
- strzykawka z podziałką (lub inne urządzenie) umożliwiające dozowanie (10 ± 1 ml) wody,
- torebki plastikowe dopasowane do wielkości pojedynczej próbki,
- folia typu „stretch”.

5. Przygotowanie próbek

a. Ilość i wymiary próbek

Do określenia odporności na działanie wody i mrozu należy przygotować co **najmniej sześć** próbek cylindrycznych. Próbki powinny być symetryczne i o równych bokach. Próbki powinny być o średnicy (100 ± 3) mm, (150 ± 3) mm lub (160 ± 3) mm. W próbkach o średnicy (100 ± 3) mm kruszywo w mieszance mineralno-asfaltowej nie powinno być większe niż 22 mm. Próbki w kształcie walca powinny być wykonane w warunkach laboratoryjnych zgodnie z normą PN-EN 12697-30, PN-EN 12697-31 lub PN-EN 12697-32. Płyty, z których zostaną odwiercone próbki walcowe, powinny być wykonane zgodnie z normą PN-EN 12697-33, natomiast próbki z nawierzchni powinny być odwiercone zgodnie z PN-EN 12697-27.

b. Wykonanie próbek

Próbki powinny być zagęszczone do poziomu oczekiwanego po wbudowaniu. Typ próbki, średnicę oraz energię zagęszczenia należy dobrać odpowiednio do badanej mieszanki mineralno-asfaltowej. Gęstość objętościową odpowiadająca gęstości objętościowej uzyskiwanej w warunkach polowych można uzyskać stosując następujące poziomy energii zagęszczenia:

- zagęszczanie w prasie żyratorowej (PN-EN 12697-31): 40 obrotów,
- zagęszczanie przez ubijanie (PN-EN 12697-30): 2 x 35 uderzeń,
- zagęszczanie wibracyjne (PN-EN 12697-32): (80 ± 5) sekund,
- zagęszczanie urządzeniem wałującym (PN-EN 12697-33): 12 przejazdów (procedura zagęszczenia oponą pneumatyczną).

Po wykonaniu próbek, należy określić wymiary i gęstość objętościową według PN-EN 12697-29 i PN-EN 12697-6. Zestaw próbek należy podzielić na dwie równe części: „zestaw mokry” i „zestaw suchy”, o zbliżonych średnich wysokościach i gęstościach objętościowych. Różnica między średnimi wysokościami nie powinna być większa niż 5 mm. Różnica między średnimi gęstościami objętościowymi nie powinna być większa niż 15 kg/m^3 .

Próbki należy przygotować w możliwie krótkim czasie, nie dłuższym niż jeden tydzień. Należy zapewnić co najmniej 16 godzinne pielęgnowanie próbek przed rozpoczęciem procedury kondycjonowania, polegające na przechowywaniu próbek z obu zestawów na płaskiej powierzchni w temperaturze pokojowej $(20\pm 5)^\circ\text{C}$.

c. Kondycjonowanie próbek

Zestaw suchy

Kondycjonowanie próbek z „zestawu suchego” polega na przechowaniu ich na płaskiej powierzchni w temperaturze pokojowej $(20\pm 5)^\circ\text{C}$.

Zestaw mokry

Kondycjonowanie próbek z „zestawu mokrego” rozpoczyna się od umieszczenia ich na perforowanej półce w zbiorniku próżniowym (komorze, suszarce próżniowej, itp.) wypełnionym wodą destylowaną o temperaturze $(20\pm 5)^\circ\text{C}$. Górne powierzchnie próbek po zanurzeniu powinny znajdować się co najmniej 20 mm poniżej poziomu wody. Uruchomić aparaturę próżniową i uzyskać ciśnienie bezwzględne $(6,7\pm 0,3) \text{ kPa}$ w ciągu (10 ± 1) minut ($6,7 \text{ kPa}$ odpowiada w przybliżeniu 50 mm Hg). Aby uniknąć uszkodzenia próbki, ciśnienie należy obniżać powoli i równomiernie. Utrzymywać zadane ciśnienie przez okres (30 ± 5) minut, a następnie podwyższać powoli i równomiernie do poziomu ciśnienia atmosferycznego. Pozostawić próbki zanurzone w wodzie na kolejne (30 ± 5) minut. Po wyjęciu z wody zmierzyć wymiary próbek zgodnie z normą PN-EN 12697-29 i obliczyć objętość próbek. Należy odrzucić próbki, które zwiększyły swoją objętość o więcej niż 2 %.

Umieścić próbki z „zestawu mokrego” w łaźni wodnej o temperaturze $(40\pm 1)^\circ\text{C}$ na okres od 68 do 72 godzin. Temperatura kondycjonowania próbek w wodzie powinna zostać obniżona do $(30\pm 1)^\circ\text{C}$, jeżeli zastosowano asfalt rodzaju 100/150 lub miękniejszy zgodnie z normą EN 1426.

Po wyjęciu z łaźni wodnej, unikając nadmiernego ociekania wody, próbki ściśle owinąć folią typu „stretch”. Każdą owiniętą próbkę umieścić w torbie plastikowej zawierającej $(10\pm 1) \text{ ml}$ wody (odmierzonej przy użyciu strzykawki lub innego urządzenia) i szczelnie zamknąć. Plastikowe torby z próbkami umieścić w komorze chłodniczej w temperaturze $(-18\pm 3)^\circ\text{C}$ i przechowywać przez minimum 16 godzin, licząc czas od momentu, gdy zamrażarka z próbkami osiągnie tę temperaturę.

Po wyjęciu próbek z zamrażarki umieścić je w łaźni z wodą o temperaturze $(60 \pm 1) ^\circ\text{C}$. Wkrótce po umieszczeniu próbek w łaźni wodnej i rozmrożeniu opakowania, wyjąć je z plastikowej torebki i zdjąć z nich folię typu „stretch” najszybciej, jak to jest możliwe i ponownie umieścić w łaźni wodnej. Próbki przechowywać w łaźni wodnej przez (24 ± 1) h, licząc od momentu pierwszego włożenia do łaźni po przechowywaniu w komorze chłodniczej.

6. Procedura badawcza

Doprowadzić oba zestawy próbek do temperatury badania $(25 \pm 2) ^\circ\text{C}$. Próbki z „zestawu suchego” termostatować w warunkach powietrzno-suchych (w łaźni wodnej, ale izolowane od wody torebką z cienkiej folii, lub w komorze powietrznej). Próbki z „zestawu mokrego” termostatować w wodzie (w łaźni wodnej lub w szczelnej, miękkiej plastikowej torebce wypełnionej wodą lub wodoszczelnym naczyniu wypełnionym wodą, wstawionym do komory powietrznej).

Próbki o średnicy mniejszej niż 150 mm przechowywać w łaźni wodnej lub w komorze powietrznej przez co najmniej 2 godziny, natomiast próbki o średnicy 150 mm i większej przez co najmniej 4 godziny. W przypadku korzystania z komory powietrznej należy razem z próbkami umieścić dodatkową próbkę z wprowadzonym w nią czujnikiem temperatury.

Osuszyć mokre próbki ręcznikiem i określić wytrzymałość próbek na rozciąganie pośrednie według PN-EN 12697-23. Badanie powinno być przeprowadzone w ciągu 1 minuty od wyciągnięcia próbki z wody.

7. Obliczenia

Obliczyć wskaźnik wytrzymałości na rozciąganie pośrednie ITSR według poniższego wzoru:

$$ITSR = 100 \times \frac{ITS_w}{ITS_d}$$

w którym:

- $ITSR$ wskaźnik wytrzymałości próbki na rozciąganie pośrednie, w procentach (%),
- ITS_w średnia wytrzymałość oznaczona dla grupy próbek mokrych, zaokrąglona do liczby całkowitej, wyrażona w (kPa)
- ITS_d średnia wytrzymałość wyznaczona dla grupy próbek suchych, zaokrąglona do liczby całkowitej, wyrażona w (kPa).

SPECYFIKACJA TECHNICZNA WYKONANIA I ODBIORU ROBÓT BUDOWLANYCH

D-05.03.26.00

Geosyntetyki do nawierzchni

1. WSTĘP

1.1. Przedmiot Specyfikacji Technicznej Wykonania i Odbioru Robót Budowlanych (STWiORB)

Przedmiotem niniejszej STWiORB są wymagania dotyczące wykonania i odbioru robót związanych ze wzmocnieniem nawierzchni geosiatką powlekaną bitumem na połączeniu starej i nowej nawierzchni na dojazdach do obiektu inżynierskiego w ramach inwestycji pn.: „Przebudowa drogi powiatowej nr 1004R Zaklików-Borów wraz z przebudową mostu na rzece Sanna”

1.2. Zakres stosowania STWiORB

Specyfikacje Techniczne Wykonania i Odbioru Robót Budowlanych stanowią część Dokumentów Przetargowych i Kontraktowych i należy je stosować w zleceniu i wykonaniu robót opisanych w pkt. 1.1 i 1.3.

1.3. Zakres robót objętych STWiORB

Ustalenia zawarte w niniejszej STWiORB dotyczą zasad prowadzenia robót związanych z wykonaniem i wzmocnieniem połączenia nawierzchni istniejącej i projektowanej geosiatką powlekaną bitumem na dojazdach do obiektu inżynierskiego - szerokość pasma 4m (po 2 m od styku starej konstrukcji drogi z nową).

1.4. Określenia podstawowe

Określenia podstawowe użyte w STWiORB - są zgodne z obowiązującymi, odpowiednimi polskimi normami i z definicjami podanymi w STWiORB D-M.00.00.00 „Wymagania ogólne” pkt 1.4.

1.5. Ogólne wymagania dotyczące robót

Ogólne wymagania dotyczące robót podano w STWiORB D-M.00.00.00 „Wymagania ogólne” pkt 1.5.

Wykonawca Robót jest odpowiedzialny za jakość ich wykonania oraz za zgodność z Dokumentacją Projektową, STWiORB i poleceniami Inspektora Nadzoru.

1.6. Wspólny Słownik Zamówień (CPV)

Kody grup, klas i kategorii robót Wspólnego Słownika Zamówień (CPV) dotyczących przedmiotu zamówienia podano w STWiORB D-M.00.00.00 „Wymagania Ogólne”.

2. MATERIAŁY

Warunki ogólne stosowania materiałów, ich pozyskania i składowania podano w STWiORB D-M.00.00.00 „Wymagania ogólne” pkt 2.

2.1. Geosiatka

Do wykonania robót należy stosować geosiatkę powlekaną bitumem spełniającą następujące wymagania:

- wytrzymałość na rozciąganie co najmniej 100 kN/m,
- wydłużenie przy zerwaniu wzdłuż pasma mniej niż 3%,

Zastosowany geosyntetyk musi posiadać aktualną Aprobatę Techniczną wydaną przez uprawnione jednostki.

2.2. Elementy mocujące siatkę do podłoża

Dobór elementów służących do zamocowania siatki do powierzchni jezdni oraz sposób wykonania powinien być zgodny z instrukcją producenta siatki i uzyskać akceptację Inżyniera.

2.3. Emulsja asfaltowa

Do skropienia powierzchni, na których będzie ułożona siatka, należy użyć emulsję zgodną z zaleceniami producenta geosyntetyku.

Jednostkowe zużycie lepiszcza należy przyjąć również zgodnie z zaleceniami producenta wybranej siatki.

3. SPRZĘT

Ogólne wymagania dotyczące sprzętu podano w STWiORB D-M.00.00.00 „Wymagania ogólne” pkt 3.

Do wykonania robót należy stosować sprzęt zgodny z instrukcją producenta siatki i zaakceptowany przez Inżyniera.

4. TRANSPORT

Ogólne wymagania dotyczące transportu podano w STWiORB D-M.00.00.00 „Wymagania ogólne” pkt 4.

Transport siatki syntetycznej powinien odbywać się samochodami skrzyniowymi z zachowaniem warunków, podczas których nie może wystąpić uszkodzenie lub deformacja geosiatki oraz opis identyfikujący rodzaj siatki. Zabezpieczenie przed uszkodzeniem geosiatki gwarantuje szczelne opakowanie producenta.

5. WYKONANIE ROBÓT

Ogólne zasady wykonania robót podano w STWiORB D-M.00.00.00 „Wymagania ogólne” pkt 5.

5.1. Przygotowanie podłoża do ułożenia siatki syntetycznej

Siatka musi być układana na powierzchni równej lub wyrównanej warstwą profilującą. Równość powierzchni warstwy, na której będzie układana siatka jest warunkiem integralności całego układu. Nierówności po sfrezowaniu mierzone w kierunku podłużnym i poprzecznym, pod 4-metrową łatą nie powinny być większe niż 5mm a zanieczyszczenia usunięte. Sfrezowaną powierzchnię należy skropić emulsją asfaltową wg zaleceń producenta.

5.2. Ułożenie siatki

Geosiatki należy układać zgodnie z Dokumentacją Projektową i szczegółowymi procedurami zamieszczonymi w informacjach technicznych producenta, które powinny być dostarczone przez dostawcę razem z wyrobem.

W szczególności powinny być zachowane następujące zasady :

- geosiatki należy rozpakować z folii ochronnej bezpośrednio przed ułożeniem,
- w istniejącej nawierzchni podłożem pod geosiatki winna stanowić wykonana górna warstwa podbudowy z betonu asfaltowego
- podłoże przed ułożeniem geosiatki powinno być przygotowane wg punktu 5.1, z uwzględnieniem dodatkowego skropienia emulsją wg zaleceń producenta,
- geosiatkę należy układać pasem o szerokości zgodnej z dokumentacją projektową na połączeniach istniejącej nawierzchni z nowodobudowywaną,
- połączenia poszczególnych pasm geosiatki wykonać zgodnie z instrukcją producenta z zakładem nie mniejszym niż 0,20m.
- po rozłożeniu geosiatkę przywałować jednokrotnie walcem ogumionym,
- po ułożonej geosiatce należy jeździć bardzo ostrożnie (bez ostrych manewrów jak hamowanie i zakręcanie) tylko pojazdy używane do wykonania warstwy wiążącej.

6. KONTROLA JAKOŚCI ROBÓT

Ogólne zasady kontroli jakości robót podano w STWiORB D-M.00.00.00 „Wymagania ogólne” pkt 6.

6.1. Badania przed przystąpieniem do robót

Przed przystąpieniem do robót Wykonawca powinien uzyskać wymagane dokumenty, dopuszczające wyroby budowlane do obrotu i powszechnego stosowania (certyfikaty zgodności, deklaracje zgodności, ew. badania materiałów wykonane przez dostawców itp.).

Wszystkie dokumenty oraz wyniki badań Wykonawca przedstawia Inżynierowi do akceptacji.

6.2. Kontrola prawidłowości wykonania robót

Kontrola jakości robót powinna obejmować:

- sprawdzenie równości powierzchni, na której przewidziano ułożenie siatki,
- kontrolę skropienia powierzchni przed ułożeniem siatki, rodzaj emulsji i jej ilość,
- jednorodność skropienia oraz wizualną ocenę zakończenia procesu rozpadu emulsji (jednorodnie czarna barwa powłoki wydzielonego z emulsji asfaltu),
- prawidłowe zamocowanie siatki do powierzchni jezdni gwarantujące jej równomierne przyleganie do podłoża ,
- sprawdzenie równości ułożonej warstwy siatki.

7. OBMIAR ROBÓT

Ogólne zasady obmiaru robót podano w STWiORB D-M.00.00.00 „Wymagania ogólne” pkt 7.

7.1. Jednostka obmiarowa

Jednostką obmiarową jest 1 m² (metr kwadratowy) ułożonej geosiatki.

8. ODBIÓR ROBÓT

Ogólne zasady odbioru robót podano w STWiORB D-M.00.00.00 „Wymagania ogólne” pkt 8.

Roboty uznaje się za wykonane zgodnie z Dokumentacją Projektową, STWiORB i wymaganiami Inżyniera, jeżeli wszystkie pomiary wg pkt. 6 dały wyniki pozytywne.

9. PODSTAWY PŁATNOŚCI

Ogólne ustalenia dotyczące podstawy płatności podano w STWiORB D-M.00.00.00 „Wymagania ogólne” pkt 9.

9.1. Cena jednostki obmiarowej

Cena 1 m² (metr kwadratowy) ułożonej geosiatki obejmuje:

- składniki ceny jednostkowej określone w D-M.00.00.00, pkt. 9.1.;
- prace pomiarowe i oznakowanie robót,
- sprawdzenie równości podłoża i ewentualne wypełnienie nierówności podłoża,
- skropienie podłoża emulsją w ilości zgodnej z instrukcją producenta,
- ułożenie siatki na skropionym emulsją podłożu wraz z przymocowaniem (zgodnie z instrukcją producenta),
- przeprowadzenie wymaganych pomiarów.
- Wszystkie inne czynności nieujęte a konieczne do wykonania robót w ramach niniejszej STWiORB.

10. PRZEPISY ZWIĄZANE

Zalecenia stosowania geowłóknin w warstwach asfaltowych nawierzchni drogowych. Instytut Badawczy Dróg i Mostów, Zeszyt 66, Warszawa 2004r.

SPECYFIKACJA TECHNICZNA WYKONANIA I ODBIORU ROBÓT BUDOWLANYCH

D-06.00.00.00.

ROBOTY WYKOŃCZENIOWE

D-06.01.01.00

Umocnienie skarp i stożków

1. WSTĘP

1.1. Przedmiot Specyfikacji Technicznej Wykonania i Odbioru Robót Budowlanych

Przedmiotem niniejszej STWiORB są wymagania dotyczące wykonania i odbioru robót na skarpach, rowach i na stożkach w ramach realizacji inwestycji pn.: „Przebudowa drogi powiatowej nr 1004R Zaklików-Borów wraz z przebudową mostu na rzece Sanna”.

1.2. Zakres stosowania STWiORB

Specyfikacja techniczna jest stosowana jako dokument przetargowy i kontraktowy przy zleceniu i realizacji robót wymienionych w pkt 1.1 i 1.3.

1.3. Zakres robót objętych STWiORB

Roboty, których dotyczy STWiORB obejmują wszystkie czynności umożliwiające i mające na celu wykonanie remontu umocnienia powierzchni skarp i stożków przy moście i obejmują:

- plantowanie i humusowanie terenu oraz obsianie nasionami traw w rejonie projektowanego obiektu, oraz na skarpach nasypów wzdłuż dojazdów do obiektu inżynierskiego,
- umocnienia stożków nasypu drobnowymiarowymi elementami prefabrykowanymi (trylinką wklęsłą) na podsypce cementowo-piaskowej gr. 5cm,
- umocnienie skarp nasypu z prefabrykowanych elementów betonowych – płyt ażurowych gr. 10cm na podsypce cementowo-piaskowej gr. 10cm,
- wykonanie umocnienia terenu pod obiektem narzutem kamiennym o gr. min. 20cm,
- wykonanie umocnienia rowów drogowych do koryta potoku z narzutu kamiennego o gr. min. 20cm,
- wykonanie umocnienia końcowego odcinka rowu drogowego (bystrotoku) materacami siatkowo-kamiennymi o gr 20cm na podsypce piaskowej gr. min. 15cm.

1.4. Określenia podstawowe

Określenia podane w niniejszej STWiORB są zgodne z obowiązującymi odpowiednimi normami oraz z określeniami podanymi w STWiORB D-M.00.00.00.

1.5. Ogólne wymagania dotyczące robót

Ogólne wymagania dotyczące robót podano w STWiORB D-M.00.00.00 "Wymagania ogólne". Wykonawca robót jest odpowiedzialny za jakość ich wykonania oraz za zgodność z dokumentacją projektową, STWiORB i poleceniami Inspektora Nadzoru.

1.6. Wspólny Słownik Zamówień (CPV)

Kody grup, klas i kategorii robót Wspólnego Słownika Zamówień (CPV) dotyczących przedmiotu zamówienia podano w STWiORB D-M 00.00.00 „Wymagania Ogólne”.

2. MATERIAŁY

2.1. Wymagania ogólne dotyczące materiałów

Warunki ogólne stosowania materiałów podano w STWiORB D-M.00.00.00. "Wymagania ogólne". Zaproponowane materiały podano jako przykładowe. Można zastosować elementy inne – w uzgodnieniu z Inspektorem Nadzoru. Materiały do wykonania robót powinny być zgodne z ustaleniami Dokumentacji Projektowej i z STWiORB D-M.00.00.00. pkt 6.7.

2.2. Prefabrykowane płyty ażurowe

Płyty betonowe ażurowe o wymiarach 60x40x10cm (długość x szerokość x grubość) powinny spełniać wymagania podane w PN-EN 1339:

- a) klasa betonu nie niższa niż C25/30,
- b) nasiąkliwość – $\leq 5\%$
- c) odporność na zamrażanie/rozmarzanie z udziałem soli odladzających – klasa 3 [D],
- d) wytrzymałość na zginanie – klasa 3 [U],
- e) odporność na ścieranie – klasy 4 [I],
- f) Wytrzymałość na ściskanie – dla wymaganej lub wyższej klasy betonu

Powierzchnie elementów powinny być bez rys, pęknięć i ubytków betonu. Krawędzie elementów powinny być równe i proste. Tekstura i kolor powierzchni górnej (licowej) powinny być jednolite, struktura zwarta. Dopuszczalne odchyłki wymiarów wynoszą: ± 2 mm.

Na podsypkę stosować należy kruszywo drobne zgodnie z pkt. 2.4

2.3. Prefabrykowana trylinka wklęsła

Trylinka wklęsła o grubości 12 cm powinna być wykonana z betonu C30/37 dla klasy ekspozycji XC4, XD3 według PN-EN 206-1:2003, a alternatywnie B35 wg PN-B-06250 i PN-EN 12390-3:2011/AC:2012 o parametrach podanych w tablica 1.

tablica 1. Właściwości betonu przeznaczonego do produkcji prefabrykowanych elementów betonowych

t	Właściwości	Jednostki	Wymagania	Metody badań według
1	Klasa betonu	-	C30/37 (B35)	PN-EN 12390-3:2011/AC:2012
2	Nasiąkliwość	%	$\leq 4,0$	PN-B-06250:1988
3	Wodoprzepuszczalność	-	W6	PN-B-06250:1988
4	Mrozoodporność	-	F100	PN-B-06250:1988
5	Ścieralność na tarczy Boehmego	mm	$\leq 3,5$	PN-EN 14157:2005

Gotowe elementy betonowe powinny spełniać wymagania podane w EN 13369:2004, ZAŁĄCZNIK J, lub wymagania dotyczące prefabrykowanych elementów betonowych podane w tablica 2.

tablica 2. Wymagania dotyczące prefabrykowanych elementów betonowych

Lp.	Właściwości	Jednostki	Wymagania	Metody badań wg PN-B-10021:1980
1	Wygląd zewnętrzny	-	Powierzchnia czysta, gładka, bez pęknięć, wgłębień, występów oraz raków i chropowatości; dopuszcza się występowanie pęcherzyków o głębokości $\leq 5,0$ mm	Ocena wizualna, pomiar głębokościomierzem
2	Wymiary: tolerancje	mm	Wymiary zgodne z aprobatą techniczną lub PN, tolerancje wymiarowe: 1 ± 4	Pomiar taśmą stalową lub innym przyrządem z podziałką milimetrową

Kształt płyt betonowych przedstawiono na rysunku 1.

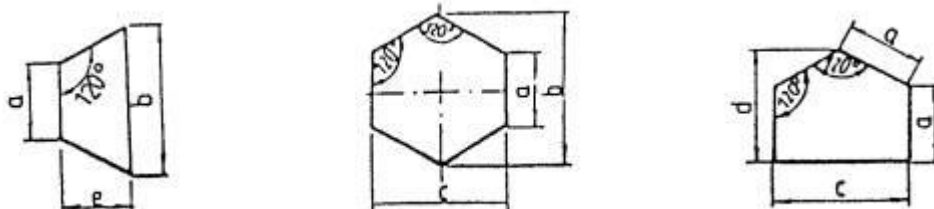

Rodzaj p (płyta połówka) Rodzaj z (płyta zwykła) Rodzaj i (płyta infuła)

Rysunek 1. Kształt płyt betonowych

tablica 3. Wymiary płyt betonowych

Rodzaj płyty	Wymiary płyt, cm					Grubość płyty h, cm
	a	b	c	d	e	
p	20,0	40,0	-	-	17,1	12,0
z	20,0	40,0	34,6	-	-	12,0
i	20,0	-	34,6	30,0	-	12,0

Dopuszczalne odchyłki wymiarów płyt betonowych nie powinny przekraczać wartości podanych w tablicy 4.

tablica 4. Dopuszczalne odchyłki wymiarów płyt betonowych

Rodzaj płyty	Rodzaj wymiaru	Dopuszczalna odchyłka, mm	
		gatunek 1	gatunek 2
Płyty betonowe wg rysunku 1	a, e, h	□ 2	□ 3
	b, c, d	□ 3	□ 4

Ścieralność na tarczy Boehmego nie powinna przekraczać:

- płyty betonowe, gatunek 1 - 3,5 mm,
- płyty betonowe, gatunek 2 - 4,5 mm.

Powierzchnie płyt betonowych powinny być bez rys, pęknięć i ubytków betonu, o fakturze z formy lub zatartej. Krawędzie płyt betonowych powinny być równe i proste.

Dopuszczalne wady oraz uszkodzenia powierzchni i krawędzi płyt betonowych nie powinny przekraczać wartości podanych w normie PN-EN-13369:2005

Jako materiał na podsypkę należy stosować mieszankę cementu i piasku w stosunku 1:4 z piasku naturalnego spełniającego wymagania dla gatunku 1 wg PN-B-11113:1996 i cementu portlandzkiego klasy 32,5 N, odpowiadającego wymaganiom PN-EN 197-1:2002. Woda powinna spełniać wymagania PN-EN 1008:2004. Materiały do wykonania zaprawy do uszczelniania spoin powinny spełniać wymagania:

- cement klasy 32,5 N wg PN-EN 197-1:2002,
- piasek wg PN-EN-13139:2003,
- woda wg PN-EN 1008:2004.

2.4. Kruszywo

Żwir i mieszanka powinna odpowiadać wymaganiom PN-EN 13043.

Kruszywo drobne (piasek) powinien odpowiadać wymaganiom PN-EN 13043.

2.5. Humus

Przewiduje się wykorzystanie humusu zdjętego z trasy i składowanego według STWiORB D 01.02.02. Humus powinien zawierać, co najmniej 2% części organicznych. Powinien być wilgotny i pozbawiony kamieni większych od 5 cm oraz wolnych od zanieczyszczeń obcych.

W przypadkach wątpliwych Inżynier może zlecić wykonanie badań w celu stwierdzenia, że ziemia urodzajna odpowiada następującym kryteriom.

a) optymalny skład granulometryczny:

- frakcja ilasta ($d < 0,002$ mm) 12 - 18%,
- frakcja pylasta (0,002 do 0,05mm) 20 - 30%,
- frakcja piaszczysta (0,05 do 2,0 mm) 45 - 70%,

b) zawartość fosforu (P_2O_5) > 40 mg/dm³,

c) zawartość potasu (K_2O) > 125 mg/dm³,

d) kwasowość pH $\geq 5,5$.

2.6. Nasiona traw

Wybór gatunków traw należy dostosować do rodzaju gleby i stopnia jej zawilgocenia. Zaleca się stosować mieszanki traw o drobnym, gęstym ukorzenieniu, spełniające wymagania PN-R-65023

2.7. Woda

Woda do zagęszczania powinna pochodzić ze źródeł nie budzących żadnych wątpliwości lub dobrze zbadanych i odpowiadać wymaganiom normy PN-EN 1008. Nie może wydzielać zapachu gnilnego oraz nie powinna zawierać zawiesiny. Stosowanie wody z wodociągu nie wymaga badań.

2.8. Kamień naturalny

Do wykonania umocnienia fragmentów rowów drogowych i koryta należy stosować kamień łamany lub polny o gr. min 20cm. Powinien on być odporny na:

- działanie wody i mrozu;
- odznaczać się dużym ciężarem właściwym i o ciężarze brył tym większym, im większa jest prędkość wody w miejscu jego stosowania;
- nie może ulegać ługującemu działaniu wody, mięknieć i rozpływać się.

Warunki te spełniają: granity, porfiry, sjenity i piaskowce o lepszemu kwarcytowym.

Odbiór kamienia pod względem ilościowym dokonany może na miejscu budowy lub w miejscu załadowania, dokonuje się przez odbiór przyzmy w m³, dobrze ułożone przyzmy zawierają 65-70% kamienia i 30-35% próżni.

2.9. Materiał wypełniający konstrukcje gabionowe (materace siatkowo-kamienne)

Do wypełnienia konstrukcji gabionowych należy stosować hydrotechniczny kamień łamany o wymiarach 80÷150mm, lub mniejszej frakcji pod warunkiem osiągnięcia odpowiedniej estetyki oblicowania.

2.10. Beton niekonstrukcyjny

Wymagania co do betonu niekonstrukcyjnego należy wykonać zgodnie z STWiORB M-13.02.00.00.

3. SPRZĘT

3.1. Wymagania ogólne dotyczące sprzętu

Wykonawca przystępujący do wykonania umocnienia skarp i stożków powinien wykazać się możliwością korzystania z następującego sprzętu:

- równiarek,
- koparek,
- ew. walców gładkich, żebrowanych lub ryflowanych,
- ubijaków o ręcznym prowadzeniu,
- chwastownika - zgrzebła, wałowłoki,
- płyt ubijających,
- ew. sprzętu do podwieszania i podciągania,
- hydrosiewnika z ciągnikiem oraz osprzętu do agrouprawy (np. włóki obręczowo-pierścieniowej, brony chwastownika - zgrzebła, wałowłoki),
- cysterny z wodą pod ciśnieniem (do zraszania) oraz węży do podlewania (miejsc niedostępnych).

Używany sprzęt powinien odpowiadać pod względem typów i ilości wymaganiom określonym w STWiORB D-M.00.00.00. Pozostałe roboty mogą być wykonywane ręcznie.

4. TRANSPORT

4.1. Wymagania ogólne dotyczące transportu

Transport powinien odpowiadać wymaganiom zawartym w STWiORB D-M.00.00.00. - "Wymagania ogólne". Materiały należy przewozić dowolnymi środkami transportu. Należy je umieścić równomiernie na całej powierzchni ładunkowej i zabezpieczyć przed spadaniem lub przesuwaniem, a cement dodatkowo przed zawilgoceniem. Nasiona traw można przewozić dowolnymi środkami transportu w warunkach zabezpieczających je przed zawilgoceniem.

5. WYKONANIE ROBÓT

5.1. Wymagania ogólne dotyczące wykonania robót

Wymagania ogólne podano w STWiORB D-M.00.00.00. Wykonawca przedstawi Inspektorowi Nadzoru do akceptacji Projekt Technologii i Organizacji Robót oraz Program Zapewnienia Jakości uwzględniający wszystkie warunki, w jakich będą prowadzone Roboty.

5.2. Plantowanie

W ramach prac polegających na plantowaniu należy dążyć do takiego ukształtowania terenu, aby zapobiec tworzeniu się zastoisk wody opadowej, m.in. poprzez zasypanie zagłębień i nierówności terenu, wyrównaniu powierzchni. W razie konieczności należy również usunąć przypowierzchniową część gruntów koluwalnych oraz słabych i zastąpić je gruntem niespoistym o parametrach zgodnych z wymaganiami określonymi w STWiORB 02.00.00.00 - w zakresie i w sposób uzgodniony z Inżynierem.

Powierzchnia terenu oraz skarp winna odpowiadać wymaganiom określonym przez PN-S-02205 oraz wymaganiom podanym w STWiORB 02.01.01.00, natomiast grunty przewidziane do ewentualnej wymiany Wykonawca jest odpowiedzialny za stosowane metody wykonywania robót. Wykonawca jest odpowiedzialny za dokładne wytyczenie w planie i wyznaczenie wysokości wszystkich elementów robót zgodnie z wymiarami i rzędnymi określonymi w dokumentacji projektowej lub przekazanymi przez Inspektora/Przedstawiciela Inwestora.

5.3. Humusowanie

Humusowanie powinno być wykonywane od górnej krawędzi skarpy do jej dolnej krawędzi. Warstwa ziemi urodzajnej powinna sięgać poza górną krawędź skarpy i poza podnóże skarpy nasypu od 15 do 25 cm. Grubość pokrycia ziemią urodzajną na skarpach nasypów drogowych oraz skarpach rowów powinna wynosić 10cm. Grubość pokrycia ziemią urodzajną na terenach przewidzianych do plantowania powinna odpowiadać grubości uprzednio zdjętej warstwy urodzajnej (humusu).

W celu lepszego powiązania warstwy ziemi urodzajnej z gruntem, na powierzchni skarpy należy wykonywać rowki poziome lub pod kątem 30° do 45° o o głębokości od 3 do 5 cm, w odstępach, co 0,5 do

1,0m. Ułożoną warstwę ziemi urodzajnej należy zagrabić (pobronować) i lekko zagęścić przez ubicie ręczne lub mechaniczne.

5.4. Umocnienie skarp trylinką wklęsłą

5.4.1. Warunki atmosferyczne

Ułożenie umocnienia z trylinki na podsypce cementowo-piaskowej zaleca się wykonywać przy temperaturze otoczenia nie niższej niż +5°C. Dopuszcza się wykonanie umocnienia skarp jeśli w ciągu dnia temperatura utrzymuje się w granicach od 0°C do +5°C, przy czym jeśli w nocy spodziewane są przymrozki trylinkę należy zabezpieczyć materiałami o złym przewodnictwie ciepła (np. matami ze słomy, papą itp.).

5.4.2. Przygotowanie podłoża

Przed wykonaniem umocnienia stożka należy sprawdzić wskaźnik zagęszczenia gruntu. Badanie wskaźnika zagęszczenia, wg pkt. 1.4.2 należy wykonywać co najmniej 3 razy na 500 m³ objętości zasypki, lecz nie rzadziej niż 3 razy dla każdej podpory. Wskaźnik zagęszczenia stożka pod umocnienie prefabrykatów powinien wynosić $I_s \geq 0,95$ wg Proctora.

Jeżeli badania kontrolne wykażą, że zagęszczenie warstwy nie jest wystarczające, to Wykonawca powinien spulchnić warstwę, doprowadzić grunt do wilgotności optymalnej i powtórnie zagęścić. Jeżeli powtórne zagęszczenie nie spowoduje uzyskania wymaganego wskaźnika zagęszczenia Wykonawca powinien usunąć warstwę i wbudować nowy materiał, o ile Inżynier nie zezwoli na ponowienie próby prawidłowego zagęszczenia warstwy.

Rzędne wykonanych nasypów i ich spadki powinny być zgodne z dokumentacją projektową. Dopuszczalne odchyłki od projektowanych rzędnych nie powinny przekraczać ± 2 cm. Odchylenia od założonego spadku nie powinny przekraczać 5%. Nierówność powierzchni wykonanego stożka (wybruszenia i wklęsnięcia) mierzona łatą długości 4 m nie powinna przekraczać ± 1 cm.

5.4.3. Wykonanie obrzeża

Wykonanie obrzeża należy wykonać wg STWiORB 08.03.01.21.

5.4.4. Ułożenie podsypki pod umocnienie

Podsypkę cementowo-piaskową rozściela się na podłożu przygotowanym, jak w pkt. 5.4.2.

Jeśli dokumentacja projektowa lub STWiORB nie ustala inaczej to grubość powinna wynosić po zagęszczeniu 5 cm, a wymagania dla materiałów na podsypkę podsypki powinny być zgodne z pkt. 2.2.3. Dopuszczalne odchyłki od zaprojektowanej grubości podsypki nie powinny przekraczać ± 1 cm. Podsypkę cementowo-piaskową przygotowuje się w betoniarkach, a następnie rozściela się na uprzednio zwilżonej podbudowie, przy zachowaniu:

- współczynnika wodno-cementowego od 0,25 do 0,35,
- wytrzymałości na ściskanie nie mniejszej niż $R_7 = 10$ MPa, $R_{28} = 14$ MPa.

W praktyce, wilgotność układanej podsypki powinna być taka, aby po ściśnięciu podsypki w dłoni podsypka nie rozsypywała się i nie było na dłoni śladów wody, a po naciśnięciu palcami podsypka rozsypywała się. Rozścielenie podsypki cementowo-piaskowej powinno wyprzedzać układanie nawierzchni z kostek od 3 do 4 m. Rozścielona podsypka powinna być wyprofilowana i zagęszczona w stanie wilgotnym, lekkimi walcami (np. ręcznymi) lub zagęszczarkami wibracyjnymi. Jeśli podsypka jest wykonana z suchej zaprawy cementowo-piaskowej to po zawałowaniu nawierzchni należy ją poleć wodą w takiej ilości, aby woda zwilżyła całą grubość podsypki. Całkowite ubicie umocnienia i wypełnienie spoin zaprawą musi być zakończone przed rozpoczęciem wiązania cementu w podsypce.

5.4.5. Wykonanie umocnienia z trylinki

Warstwa umocnienia z trylinki powinna być wykonana z elementów jednakowej grubości. Trylinkę należy układać ręcznie. Elementy prefabrykowane należy układać z zachowaniem projektowanych podłużnych i poprzecznych pochyłeń. Powierzchnia umocnienia powinna być równa i bez pofałdowań. W wykonanym umocnieniu nie mogą występować elementy popękane.

Elementy układa się około 1,5 cm wyżej od projektowanych rzędnych powierzchni umocnienia, ponieważ po procesie ubijania podsypka zagęszcza się. Powierzchnia umocnienia położona w sąsiedztwie ścieków skarpowych powinna trwale wystawać od 3 mm do 10 mm powyżej ich powierzchni. Dzienną działkę roboczą umocnienia na podsypce cementowo-piaskowej zaleca się zakończyć prowizorycznie pasem umocnienia szerokości jednego elementu, na podsypce piaskowej w celu wytworzenia oporu dla ubicia trylinki ułożonej na stałe. Przed dalszym wznowieniem robót, prowizorycznie ułożone umocnienie na podsypce piaskowej należy rozebrać i usunąć wraz z podsypką.

5.4.6. Ubicie powierzchni umocnienia z trylinki

Ubite umocnienia należy przeprowadzić za pomocą zagęszczarki wibracyjnej (płytovej) z osłoną z tworzywa

sztucznego. Ubijanie umocnienia należy prowadzić od krawędzi powierzchni w kierunku jej środka i jednocześnie w kierunku poprzecznym trylinki. Ewentualne nierówności powierzchniowe mogą być zlikwidowane przez ubijanie w kierunku wzdłużnym elementu.

Po ubiciu umocnienia wszystkie elementy uszkodzone (np. pęknięte) należy wymienić na całe elementy.

5.4.7. Spoiny

Szerokość spoin pomiędzy betonowymi elementami powinna wynosić od 3 mm do 5 mm. Po ułożeniu elementów betonowych, spoiny należy wypełnić zaprawą cementowo -piaskową 1:2.

Zaprawę cementowo-piaskową zaleca się przygotować w betoniarce, w sposób zapewniający jej wystarczającą płynność. Spoiny można wypełnić przez rozlanie zaprawy na umocnienie i nagarnianie jej w szczeliny szczotkami lub rozgarniaczkami z piórami gumowymi. Przed rozpoczęciem układania zaprawy elementy betonowe powinny być oczyszczone i dobrze zwilżone wodą. Zaprawa powinna całkowicie wypełnić spoiny i tworzyć monolit z elementami betonowymi. Po wypełnieniu spoin zaprawą cementowo- piaskową powierzchnię należy starannie oczyścić.

W kilka godzin po wypełnieniu spoin należy pokryć wykonane umocnienie warstwą piasku o grubości od 3,0 do 4,0 cm, polać wodą i utrzymywać w stałej wilgotności przez okres 7 do 10 dni. Po upływie od 2 tygodni (przy temperaturze średniej otoczenia nie niższej niż 15°C) do 3 tygodni (w porze chłodniejszej) umocnienie należy oczyścić z piasku i można oddać do użytku.

5.4.8. Oporniki

U podnoża stożków wykonać należy oporniki betonowe o przekroju 30x80cm – ujęto w M.13.01.00.

5.5. Umocnienie skarp nasypu płytami ażurowymi

Na skarpach nasypu w lokalizacji wskazanej w dokumentacji projektowej należy wykonać umocnienie płytami ażurowymi o wym. 10x40x60cm.

5.5.1. Przygotowanie podłoża

Podłoże pod prefabrykaty należy przygotować zgodnie z D.04.01.01.

5.5.2. Podkład

Na odpowiednio przygotowanym podłożu należy ułożyć warstwę podsypki cementowo-piaskowej w stosunku 1:4 o grubości 10 cm. Podłoże, na którym układane będą elementy prefabrykowane, powinno być zagęszczone do wskaźnika $I_s = 1,0$.

5.5.3. Układanie elementów betonowych (płyt ażurowych)

Płyty ażurowe o gr. 10cm należy układać na przygotowanym podkładzie wg pkt 5.2.2. Układanie płyt ażurowych należy rozpocząć od uprzednio wykonanych u podnoża skarp oporów w postaci oporników betonowych.

Elementy betonowe należy układać tak, aby szczeliny między sąsiednimi elementami nie przekraczały 1 cm. Po ułożeniu prefabrykatów szczeliny należy wypełnić mieszanką cementowo-kruszywową i powierzchnię ubić do osiągnięcia wymaganego poziomu.

W okresie wiązania zaprawy cementowo-piaskowej powierzchnię prefabrykatów należy osłonić matami lub warstwą piasku i utrzymywać w stanie wilgotnym, przez co najmniej 7 dni.

Wolne przestrzenie należy wypełnić humusem.

5.5.4. Obrzeża

Na granicy umocnienia ustawić należy obrzeża betonowe o przekroju 8x30 cm na ławie betonowej z oporem – ujęto w D.08.03.01.

5.6. Roboty ziemne

Roboty ziemne – przed ułożeniem nowego umocnienia powierzchnie po rozbiórkach starego umocnienia należy wyrównać.

5.7. Wykonanie umocnienia terenu pod obiektem oraz rowów drogowych narzutem kamiennym

Narzut kamienny powstaje przez sypanie i układanie warstwami kamienia nie związanego żadnym spoiwem. Stosowany do narzutów kamień powinien mieć odpowiednią jakość, kształt, wielkość i ciężar. Należy użyć kamienia o wielkości o średniej grubości frakcji 20cm . Narzut kamienny sypać cienkimi warstwami na całej długości zgodnie z dokumentacją projektową. Kamienie w zewnętrznej warstwie, w miarę możliwości dopasować do siebie tak aby tworzyły płaszczyznę. Kamienie układać jak najściślej względem siebie, pozwoli to uzyskać największy ciężar objętościowy.

5.8. Wykonanie umocnienia rowów drogowych materacami siatkowo-kamiennymi

- zaprojektowano jedną warstwę gabionowych jako umocnienie dna i skarp rowów odwadniających. Gabiony układać na wcześniej przygotowanej podsypce piaskowej gr. min. 15cm,
- rozłożyć i rozciągnąć każdy element zgodnie z wytyczeniem na przygotowanej powierzchni,

- zagiąć i podnieść do pionu boki konstrukcji gabionowej i przegrody wewnętrzne, tak aby uzyskać regularny prostopadłościan o wymaganej wysokości,
- sprawdzić poprawność uzyskanych wymiarów i połączyć naroża wystającymi drutami brzegowymi,
- materace należy układać schodkowo zgodnie z dokumentacją projektową,
- elementy ułożyć w miejscu wbudowania na odpowiednio przygotowanym podłożu i połączyć z elementami sąsiednimi, za pomocą drutu wiązałkowego na długości zakładu wynoszącym 0,5m.
- Jeżeli podczas ustawiania zostanie uszkodzony jakikolwiek materac, Wykonawca powinien powiadomić o tym Inżyniera, który poleci Wykonawcy wymianę lub pozostawienie takiego materaca.

Szczegóły montażu należy wykonać zgodnie z instrukcją producenta, oraz wskazaniem Inżyniera Kontraktu. Uszkodzenia polegające na rozerwaniu drutu w jednym lub dwóch miejscach na powierzchni nie przekraczającej 0,5m², należy naprawić drutem o przekroju i zabezpieczeniu powierzchni odpowiadającym uszkodzonemu materiałowi. Naprawę należy wykonać przeplatając uszkodzoną siatkę na odległość przekraczającą 20cm poza miejsce uszkodzone. Rozległe uszkodzenia należy naprawiać siatką analogiczną lub mocniejszą od uszkodzonej, wiążąc drutem siatki tak jak całe konstrukcje gabionowe. Wady spójnienia siatek lub uszkodzenia powłoki powinny być naprawione dodatkowym oplotem, jeżeli Inżynier wyrazi na to zgodę. W innym przypadku należy materac wymienić.

6. KONTROLA JAKOŚCI ROBÓT

6.1. Wymagania ogólne dotyczące kontroli jakości robót

Zasady ogólne podano w STWiORB D-M.00.00.00. Kontrola powinna dotyczyć prawidłowości wykonywania poszczególnych elementów, zgodności wykonywanych robót z Dokumentacją Projektową i STWiORB.

6.2. Kontrola jakości plantowania oraz humusowania i obsiania

Kontrola polega na ocenie wizualnej jakości wykonanych robót i ich zgodności z STWiORB, oraz na sprawdzeniu daty ważności świadectwa wartości siewnej wysianej mieszanki nasion traw.

Po wejściu roślin, łączna powierzchnia nie porośniętych miejsc nie powinna być większa niż 2% powierzchni obsianej skarpy, a maksymalny wymiar pojedynczych nie zatrawionych miejsc nie powinien przekraczać 0,2 m². Na zarośniętej powierzchni nie mogą występować wyżłobienia erozyjne ani lokalne zsuwy.

6.3. Rodzaje badań wykonania umocnień skarp i stożków z elementów prefabrykowanych

Badania polegają na sprawdzeniu wykonania umocnień skarp z elementów prefabrykowanych względem jakości i zgodności z projektem i normą. Przy odbiorze robót należy przeprowadzić następujące badania:

- a) sprawdzenie zgodności z dokumentacją projektową,
- b) oględziny zewnętrzne,
- c) badania szczegółowe.

Dokładność wykończenia powierzchni wykonanej z elementów betonowych kontroluje się łatą 3 metrową. Największe zagłębienie pod taką łatą nie powinno przekraczać 3 cm.

6.4. Badanie konstrukcji gabionowych (materacy)

Jakość materiałów, z których wykonane są konstrukcje gabionowe, ocenia się na podstawie deklaracji zgodności wystawionej przez dostawcę lub certyfikatem zgodności. Sprawdzenie cechowania należy wykonać przez oględziny tabliczek i porównaniu ich z dokumentacją i wymaganiami zamieszczonymi w aprobacie technicznej i STWiORB. Bezpośrednio przed montażem materacy do wykonania gabionu należy sprawdzić wymiary dostarczonych elementów przy pomocy taśmy mierniczej. Wymiar materaca może mieć odchyłki do 5%. W przypadku wątpliwości należy przeprowadzić badania kontrolne na trzech próbkach pobranych w sposób losowy z różnych wiązek. Pomiar grubości osłony cynkowej należy przeprowadzić zgodnie z PN-H-04263 : 1986. Drut nie powinien być cieńszy niż wymagany z tolerancją $\pm 0.08\text{mm}$. Należy zbadać wytrzymałość drutu siatki na rozciąganie zgodnie z normą PN-91/H-04310. Wymagana wytrzymałość drutu na zerwanie nie powinna być mniejsza od wymaganej w p.2.2. Oczka siatki sprawdzone przymiarem liniowym mogą mieć odchyłki $\pm 1\text{mm}$ Wymiar materaca może mieć odchyłki do 5 % o ile projekt nie określa inaczej. Bezpośrednio przed użyciem materaca do wykonania gabionu należy sprawdzić:

- poprawność spójnienia siatek - metodą oględzin
- jakość powłok antykorozyjnych - metodą oględzin
- wymiary materaca - przy pomocy taśmy mierniczej

Wadliwość nie powinna być większa od 2.5% dla wytrzymałości drutu i jego pokrycia powłoką antykorozyjną, natomiast od 6.5% dla pozostałych parametrów. Partię elementów należy uznać za niezgodną z wymaganiami ,

jeżeli w wyniku oceny wszystkich badań objętych programem badania, liczba sztuk niedobrych w próbce jest większa lub równa liczbie dyskwalifikującej wyrób.

6.5. Kontrola jakości gotowego gabionu (materaca)

Polega na sprawdzeniu zgodności z projektem usytuowania i wymiarów oraz połączeń z sąsiednimi gabionami.

Konstrukcja z gabionów powinna spełniać następujące warunki :

- poziom podłoża gabionu $\pm 0,05$ m
- usytuowanie punktów narożach 0,15m
- grubość gabionu lub warstwy $\pm 8\%$
- montaż i wbudowanie gabionu, a w szczególności : poprawności łączenia wszystkich krawędzi, geometrii konstrukcji (pochylenia, rzędna), dokładności wypełnienia kamieniem

7. OBMIAR ROBÓT

7.1. Wymagania ogólne dotyczące obmiaru robót

Ogólne zasady obmiaru podano w STWiORB D-M.00.00.00. Jednostką obmiaru jest:

- 1m^2 powierzchni – dla każdego rodzaju plantowania, humusowania oraz umocnienia powierzchniowego skarp i stożków.
- 1m^3 – dla objętości narzutu kamiennego, z którego wykonane zostało umocnienie terenu pod obiektem oraz umocnienie rowu drogowego oraz dla objętości materacy siatkowo-kamiennych z których wykonano umocnienie końcowego fragmentu rowu drogowego (bystrotoku).

Obmiar odnosi się do zakresu robót objętych Dokumentacją Projektową i ustaleniami Inspektora Nadzoru. Żadne roboty wykonane poza tym zakresem nie będą obmierzone.

8. ODBIÓR ROBÓT

8.1. Wymagania ogólne dotyczące odbioru robót

Odbiór robót zgodnie z ustaleniami STWiORB D-M.00.00.00. Odbiór na podstawie oceny wizualnej i badań określonych w punkcie 6.

9. PODSTAWA PŁATNOŚCI

9.1. Wymagania ogólne dotyczące podstaw płatności

Ogólne zasady podano w STWiORB D-M.00.00.00.

Płatność zgodnie z jednostkami obmiaru wg p.7 na podstawie obmiaru i oceny jakości robót.

Cena za 1m^2 wykonania plantowania, humusowania oraz umocnienia skarp i stożków obejmuje:

- opracowanie Projektu Technologii i Organizacji Robót oraz Programu Zapewnienia Jakości,
- prace pomiarowe,
- przygotowanie podłoża,
- dostarczenie sprzętu,
- dostarczenie materiałów,
- wykonanie podkładu,
- plantowanie terenu, humusowanie i obsianie nasionami traw,
- wbudowanie materiałów (ułożenie podłoża, ułożenie elementów umocnienia oraz wypełnienie szczelin),
- konserwację i pielęgnację umocnień,
- odwiezienie sprzętu,
- uporządkowanie terenu po robotach.
- inwentaryzację powykonawczą robót.
- wykonanie niezbędnych projektów technologicznych niezbędnych do wykonania robót,
- budowa, utrzymanie przez cały okres prowadzenia robót oraz likwidacja po zakończeniu dróg dojazdowych, placów składowych oraz niezbędnej organizacji ruchu.
- koszt zapewnienia niezbędnych czynników produkcji,
- wszystkie inne czynności nieujęte a konieczne do wykonania w ramach niniejszej specyfikacji.

Cena za 1m^3 wykonania umocnienia koryta rowu drogowego narzutem kamiennym oraz materacami siatkowo – kamiennymi obejmuje:

- opracowanie Projektu Technologii i Organizacji Robót oraz Programu Zapewnienia Jakości,
- prace pomiarowe,

- dostarczenie sprzętu,
- dostarczenie materiałów,
- wykonanie umocnienia rowu drogowego z narzutu kamiennego,
- wykonanie umocnienia końcowego fragmentu rowy drogowego (bystrotoku) z materacy siatkowo-kamiennych,
- konserwację i pielęgnację umocnień,
- odwiezienie sprzętu,
- uporządkowanie terenu po robotach.
- inwentaryzację powykonawczą robót.
- wykonanie niezbędnych projektów technologicznych niezbędnych do wykonania robót,
- budowa, utrzymanie przez cały okres prowadzenia robót oraz likwidacja po zakończeniu dróg dojazdowych, placów składowych oraz niezbędnej organizacji ruchu.
- koszt zapewnienia niezbędnych czynników produkcji,
- wszystkie inne czynności nieujęte a konieczne do wykonania w ramach niniejszej specyfikacji.

Cena uwzględnia odpady i materiały pomocnicze.

10. PRZEPISY ZWIĄZANE

10.1. Normy

PN-EN 1338:2005	Betonowa kostka brukowa. Wymagania i metody badań. (+ zmiana)
PN-EN 1340:2004	Krawężniki betonowe. Wymagania i metody badań. (+ zmiana)
PN-EN 1342:2013	Kostka brukowa z kamienia naturalnego do zewnętrznych nawierzchni drogowych. Wymagania i metody badań.
PN-EN 13369:2018	Wspólne wymagania dla prefabrykatów betonowych (+ zmiany)
PN-EN 206-1:2016	Beton Część 1: Wymagania, właściwości, produkcja i zgodność.
PN-EN 197-1:2012	Cement – Część 1: Skład, wymagania i kryteria zgodności dotyczące cementów powszechnego użytku. (+ zmiana)
PN-EN 1008:2004	Woda zarobowa do betonu. Specyfikacja pobierania próbek, badanie i ocena przydatności wody zarobowej do betonu, w tym wody odzyskanej z procesów produkcji betonu.
PN-96/B-11210	Materiały kamienne. Kamień łamany.
PN-96/B-12083	Urządzenia wodno-melioracyjne – Bruki z kamienia naturalnego – Wymagania i badania przy odbiorze.
PN-EN 13043:2004	Kruszywa do mieszanek bitumicznych i powierzchniowych utrwaleń stosowanych na drogach, lotniskach i innych powierzchniach przeznaczonych do ruchu
PN-EN 13242+A1:2010	Kruszywa do niezwiązanych i związanych hydraulicznie materiałów stosowanych w obiektach budowlanych i budownictwie drogowym.
PN-EN 13139:2003	Kruszywa do zaprawy.
PN-EN 1926:2007	Metody badań kamienia naturalnego. Oznaczanie wytrzymałości na ściskanie.
PN-EN 13755:2008	Metody badań kamienia naturalnego. Oznaczanie nasiąkliwości przy ciśnieniu atmosferycznym.
PN-EN 12371:2010	Metody badań kamienia naturalnego. Oznaczanie mrozoodporności.
PN-EN 14157:2017	Kamień naturalny. Oznaczenie odporności na ścieranie.
PN-EN 1926:2007	Metody badań kamienia naturalnego. Oznaczenie jednoosiowej wytrzymałości na ściskanie
PN-96/B-12082	Urządzenia wodno-melioracyjne. Darniowanie. Wymagania i badania przy odbiorze
PN-99/R-65023	Materiał siewny. Nasiona roślin rolniczych
oraz normy i materiały wyszczególnione w PN-98/S-02205 – „Drogi samochodowe. Roboty ziemne. Wymagania i badania”.	

10.2. Inne materiały

Katalog powtarzalnych elementów drogowych (KPED), Transprojekt - Warszawa, 1979,
Drogowe roboty ziemne - Stanisław Datka, Stanisław Lenczewski.

SPECYFIKACJA TECHNICZNA WYKONANIA I ODBIORU ROBÓT BUDOWLANYCH

D-07.00.00.00

Oznakowanie dróg i urządzenia bezpieczeństwa ruchu drogowego

D-07.01.01.00

Oznakowanie poziome

1. WSTĘP

1.1. Przedmiot Specyfikacji Technicznej Wykonania i Odbioru Robót Budowlanych (STWiORB)

Przedmiotem niniejszej specyfikacji technicznej są wymagania dotyczące wykonania i odbioru robót związanych z wykonaniem oznakowania poziomego w ramach inwestycji pn.: „Przebudowa drogi powiatowej nr 1004R Zaklików-Borów wraz z przebudową mostu na rzece Sanna”.

1.2. Zakres stosowania STWiORB

Specyfikacja techniczna jest stosowana jako dokument przetargowy i kontraktowy przy zlecaniu i realizacji robót wymienionych w punkcie 1.1. i 1.3.

1.3. Zakres robót objętych STWiORB

Ustalenia zawarte w niniejszej specyfikacji dotyczą zasad prowadzenia robót związanych z wykonaniem oznakowania poziomego, strukturalnego grubowarstwowego z mas chemoutwardzalnych.

1.4. Określenia podstawowe

Określenia podane w niniejszej STWiORB są zgodne z obowiązującymi odpowiednimi polskimi normami i z definicjami podanymi w STWiORB D-M-00.00.00.00 „Wymagania ogólne”, pkt. 1.

1.4.1. Oznakowanie poziome - znaki drogowe poziome, umieszczone na nawierzchni w postaci linii ciągłych lub przerywanych, pojedynczych lub podwójnych, strzałek, napisów, symboli oraz innych linii związanych z oznaczeniem określonych miejsc na tej nawierzchni. W zależności od rodzaju i sposobu zastosowania znaki poziome mogą mieć znaczenie prowadzące, segregujące, informujące, ostrzegawcze, zakazujące lub nakazujące.

1.4.2. Znaki podłużne - linie równoległe do osi jezdni lub odchylone od niej pod niewielkim kątem, występujące jako linie: – pojedyncze: przerywane lub ciągłe, segregacyjne lub krawędziowe, – podwójne: ciągle lub przerywane.

1.4.3. Strzałki - znaki poziome na nawierzchni, występujące jako strzałki kierunkowe służące do wskazania dozwolonego kierunku zjazdu z pasa oraz strzałki naprowadzające, które uprzedzają o konieczności opuszczenia pasa, na którym się znajdują.

1.4.4. Znaki poprzeczne - znaki służące do oznaczenia miejsc przeznaczonych do ruchu pieszych i rowerzystów w poprzek drogi, miejsc wymagających zatrzymania pojazdów oraz miejsc lokalizacji progów zwalniających.

1.4.5. Znaki uzupełniające - znaki o różnych kształtach, wymiarach i przeznaczeniu, występujące w postaci symboli, napisów, linii przystankowych, stanowisk i pasów postojowych, powierzchni wyłączonych z ruchu oraz symboli znaków pionowych w oznakowaniu poziomym.

1.4.6. Materiały do poziomego znakowania dróg - materiały zawierające rozpuszczalniki, wolne od rozpuszczalników lub punktowe elementy odblaskowe, które mogą zostać naniesione albo wbudowane przez malowanie, natryskiwanie, odlewanie, wytłaczanie, rolowanie, klejenie itp. na nawierzchnie drogowe, stosowane w temperaturze otoczenia lub w temperaturze podwyższonej. Materiały te powinny posiadać właściwości odblaskowe.

1.4.7. Materiały do znakowania grubowarstwowego - materiały nakładane warstwą grubości od 0,9 mm do 3,5 mm.

1.4.8. Kulki szklane – materiał w postaci przezroczystych, kulistych cząstek szklanych do posypywania lub narzucania pod ciśnieniem na oznakowanie wykonane materiałami w stanie ciekłym, w celu uzyskania widzialności oznakowania w nocy przez odbicie powrotne padającej wiązki światła pojazdu w kierunku kierowcy. Kulki szklane są także składnikami materiałów grubowarstwowych.

1.4.9. Kruszywo przeciwoślizgowe – twarde ziarna pochodzenia naturalnego lub sztucznego stosowane do zapewnienia własności przeciwoślizgowych poziomym oznakowaniom dróg, stosowane samo lub w mieszaninie z kulkami szklanymi.

1.4.10. Powyższe i pozostałe określenia są zgodne z odpowiednimi polskimi normami i z definicjami podanymi w STWiORB D-00.00.00 „Wymagania ogólne” pkt 1.4.

1.5. Ogólne wymagania dotyczące robót

Ogólne wymagania dotyczące robót podano w STWiORB D-M-00.00.00.00 „Wymagania ogólne” pkt. 2.

2. MATERIAŁY

2.1. Ogólne wymagania dotyczące materiałów

Ogólne wymagania dotyczące materiałów podano w STWiORB D-M-00.00.00.00 "Wymagania ogólne" pkt. 2.

2.2. Dokument dopuszczający do stosowania materiałów

Materiały stosowane przez Wykonawcę do poziomego oznakowania dróg powinny spełniać warunki postawione w rozporządzeniu Ministra Infrastruktury [7].

Producenci powinni oznakować wyroby znakiem budowlanym B, zgodnie z rozporządzeniem Ministra Infrastruktury [8], co oznacza wystawienie deklaracji zgodności z aprobatą techniczną (np. dla farb oraz mas termoplastycznych) lub znakiem CE, zgodnie z rozporządzeniem Ministra Infrastruktury [12], co oznacza wystawienie deklaracji zgodności z normą zharmonizowaną (np. dla kulek szklanych [3, 3a] i punktowych elementów odbłaskowych [5, 5a]).

2.3. Badania materiałów, których jakość budzi wątpliwość

Wykonawca powinien przeprowadzić dodatkowe badania tych materiałów, które budzą wątpliwości jego lub Inżyniera, co do jakości, w celu stwierdzenia czy odpowiadają one wymaganiom określonym w aprobacie technicznej. Badania te Wykonawca zleci IBDiM lub akredytowanemu laboratorium drogowemu. Badania powinny być wykonane zgodnie z PN-EN 1871 [6] wykorzystując Warunki Techniczne POD-97 [9].

2.4. Oznakowanie opakowań

Wykonawca powinien żądać od producenta, aby oznakowanie opakowań materiałów do poziomego znakowania dróg było wykonane zgodnie z PN-EN ISO 780 [2], a ponadto aby na każdym opakowaniu był umieszczony trwały napis zawierający:

- nazwę i adres producenta,
- datę produkcji i termin przydatności do użycia,
- masę netto,
- numer partii i datę produkcji,
- informację, że wyrób posiada aprobatę techniczną IBDiM i jej numer,
- nazwę jednostki certyfikującej i numer certyfikatu, jeśli dotyczy [8],
- znak budowlany „B” wg rozporządzenia Ministra Infrastruktury [8] i/lub znak „CE” wg rozporządzenia Ministra Infrastruktury [11],
- informację o szkodliwości i klasie zagrożenia pożarowego,
- ewentualne wskazówki dla użytkowników.

2.5. Przepisy określające wymagania dla materiałów

Podstawowe wymagania dotyczące materiałów podano w punkcie 2.6, a szczegółowe wymagania określone są w Warunkach technicznych POD-97 [9].

2.6. Wymagania wobec materiałów do poziomego oznakowania dróg

2.6.1. Materiały do oznakowań grubowarstwowych

Materiałami do wykonywania oznakowania grubowarstwowego, chemoutwardzalnego powinny być materiały umożliwiające nakładanie ich warstwą grubości od 0,9 mm do 3,5 mm dla mas chemoutwardzalnych stosowanych na zimno.

Masy chemoutwardzalne powinny być substancjami jedno-, dwu- lub trójskładnikowymi, mieszanymi ze sobą w proporcjach ustalonych przez producenta i nakładanymi na powierzchnię z użyciem odpowiedniego sprzętu.

Właściwości fizyczne materiałów do oznakowania grubowarstwowego i wykonanych z nich elementów prefabrykowanych określa Aprobata Techniczna, odpowiadająca wymaganiom POD-97 oraz norma PN-EN 1871.

2.6.2. Materiał uszorstniający oznakowanie

W przypadku konieczności zastosowania przez Wykonawcę materiału uszorstniającego do wykonania oznakowania poziomego, materiał uszorstniający oznakowanie powinien składać się z naturalnego lub sztucznego twardego kruszywa (np. krystalitu), stosowanego w celu zapewnienia oznakowaniu odpowiedniej szorstkości (właściwości antypoślizgowych). Materiał uszorstniający nie może zawierać więcej niż 1% cząstek mniejszych niż 90 µm.

Materiał uszorstniający (kruszywo przeciwoślizgowe) oraz mieszanina kulek szklanych z materiałem uszorstniającym powinny odpowiadać wymaganiom określonym w aprobacie technicznej oraz normie PN-EN 1423.

2.6.3. Wymagania wobec materiałów ze względu na ochronę warunków pracy i środowiska

Materiały stosowane do znakowania nawierzchni nie powinny zawierać substancji zagrażających zdrowiu ludzi i powodujących skażenie środowiska.

2.7. Przechowywanie i składowanie materiałów

Materiały do oznakowania grubowarstwowego nawierzchni powinny zachować stałość swoich właściwości chemicznych i fizykochemicznych przez okres co najmniej 6 miesięcy składowania w warunkach określonych przez producenta.

Materiały do poziomego oznakowania dróg należy przechowywać w magazynach odpowiadających zaleceniom producenta, zwłaszcza zabezpieczających je od napromieniowania słonecznego, opadów i w temperaturze, dla:

- farb rozpuszczalnikowych od 0°C do 25°C,
- pozostałych materiałów - poniżej 40°C.

3. SPRZĘT

3.1. Ogólne wymagania dotyczące sprzętu.

Ogólne wymagania dotyczące sprzętu podano w STWiORB D-M-00.00.00.00 „Wymagania ogólne” pkt. 3.

3.2. Sprzęt do wykonania oznakowania poziomego

Wykonawca przystępujący do wykonania oznakowania poziomego, w zależności od zakresu robót, powinien wykazać się możliwością korzystania z następującego sprzętu, zaakceptowanego przez Inżyniera:

- sprzęt do wykonywania oznakowania poziomego w technologii grubowarstwowej z mas chemoutwardzalnych gładkich,
- sprzęt do wykonywania oznakowania poziomego sprayplastem w technologii chemoutwardzalnej,
- pojazdy z przyczepami z oznakowaniem pulsacyjnym,
- szczotka mechaniczna,
- sprzęt do usuwania oznakowania cienkowarstwowego i grubowarstwowego.

Wykonawca powinien zapewnić odpowiednią jakość, ilość i wydajność układarek proporcjonalną do wielkości i czasu wykonania całego zakresu robót.

4. TRANSPORT

4.1. Ogólne wymagania dotyczące transportu

Ogólne wymagania dotyczące transportu podano w STWiORB D-M-00.00.00.00 „Wymagania ogólne” pkt. 4.

4.2. Przewóz materiałów do poziomego znakowania dróg

Materiały do poziomego znakowania dróg należy przewozić w opakowaniach zapewniających szczelność, bezpieczny transport i zachowanie wymaganych właściwości materiałów. Pojemniki powinny być oznakowane zgodnie z normą PN-EN ISO 780 [2]. W przypadku materiałów niebezpiecznych opakowania powinny być oznakowane zgodnie z rozporządzeniem Ministra Zdrowia [13].

Masy chemoutwardzalne należy transportować zgodnie z postanowieniami umowy międzynarodowej [13] dla transportu drogowego materiałów palnych, klasy 3, oraz szczegółowymi zaleceniami zawartymi w karcie charakterystyki wyrobu sporządzonej przez producenta. Wyroby, wyżej wymienione, nie posiadające karty charakterystyki nie powinny być dopuszczone do transportu.

Pozostałe materiały do znakowania poziomego należy przewozić krytymi środkami transportowymi, chroniąc opakowania przed uszkodzeniem mechanicznym, zgodnie z PN-C-81400 [1] oraz zgodnie z prawem przewozowym.

5. WYKONANIE ROBÓT

5.1. Ogólne zasady wykonania robót

Ogólne zasady wykonania robót podano w STWiORB D-M-00.00.00.00 „Wymagania ogólne” pkt. 5.

Nowe i odnowione nawierzchnie dróg przed otwarciem do ruchu muszą być oznakowanie zgodnie z Dokumentacją Projektową.

5.2. Warunki atmosferyczne

W czasie wykonywania oznakowania temperatura nawierzchni i powietrza powinna wynosić co najmniej 5°C, a wilgotność względna powietrza powinna być zgodna z zaleceniami producenta lub wynosić co najwyżej 85%.

5.3. Przygotowanie podłoża do wykonania znakowania

Przed wykonaniem znakowania poziomego należy oczyścić powierzchnię nawierzchni malowanej z pyłu, kurzu, piasku, smarów, olejów i innych zanieczyszczeń, przy użyciu sprzętu wymienionego w STWiORB i zaakceptowanego przez Inżyniera.

Powierzchnia nawierzchni przygotowana do wykonania oznakowania poziomego musi być czysta i sucha.

5.4. Przedznakowanie

W celu dokładnego wykonania poziomego oznakowania drogi, można wykonać przedznakowanie, stosując się do ustaleń zawartych w Dokumentacji Projektowej, w załączniku nr 2 do rozporządzenia Ministra Infrastruktury [7], STWiORB i wskazaniach Inżyniera.

Do wykonania przedznakowania można stosować nietrwałą farbę, np. farbę silnie rozcieńczoną rozpuszczalnikami. Zaleca się wykonywanie przedznakowania w postaci cienkich linii lub kropek. Początek i koniec znakowania należy zaznaczyć małą kreską poprzeczną.

W przypadku odnawiania oznakowania drogi, gdy stare oznakowanie jest wystarczająco czytelne i zgodne z Dokumentacją Projektową, można przedznakowania nie wykonywać.

5.5. Wykonanie oznakowania drogi

5.5.1. Dostarczenie materiałów i spełnienie zaleceń producenta materiałów

Materiały do znakowania drogi, spełniające wymagania podane w punkcie 2, powinny być dostarczone w oryginalnych opakowaniach handlowych i stosowane zgodnie z zaleceniami STWiORB, producenta oraz wymaganiami znajdującymi się w aprobacie technicznej.

5.5.2. Wykonanie oznakowania drogi materiałami grubowarstwowymi

Wykonanie oznakowania powinno być zgodne z zaleceniami producenta materiałów, a w przypadku ich braku lub niepełnych danych - zgodnie z poniższymi wskazaniem.

Materiał znakujący należy nakładać równomierną warstwą o grubości uzgodnionej z Inżynierem, zachowując wymiary i ostrość krawędzi. Grubość nanoszonej warstwy zaleca się kontrolować przy pomocy grzebienia

pomiarowego na płycie metalowej, podkładanej na drodze malowarki. Ilość materiału zużyta w czasie prac, określona przez średnie zużycie na metr kwadratowy, nie może się różnić od ilości ustalonej, więcej niż o 20%.

W przypadku mas chemoutwardzalnych wszystkie większe prace (linie krawędziowe, segregacyjne na długich odcinkach dróg) powinny być wykonywane przy użyciu urządzeń samojezdnych z automatycznym podziałem linii i posypywaniem kulkami szklanymi z ew. materiałem uszorstniającym. W przypadku mniejszych prac, wielkość, wydajność i jakość sprzętu należy dostosować do ich zakresu i rozmiaru. Decyzję dotyczącą rodzaju sprzętu i sposobu wykonania znakowania podejmuje Inżynier na wniosek Wykonawcy.

5.6. Usuwanie oznakowania poziomego

W przypadku konieczności usunięcia istniejącego oznakowania poziomego, czynność tę należy wykonać jak najmniej uszkadzając nawierzchnię.

Zaleca się wykonywać usuwanie oznakowania:

- cienkowarstwowego, metodą: frezowania mechanicznego lub wodą pod wysokim ciśnieniem (waterblasting), piaskowania, śrutowania, trawienia, wypalania lub zamalowania,
- grubowarstwowego, metodą piaskowania, kulkowania, frezowania,
- punktowego, prostymi narzędziami mechanicznymi.

Środki zastosowane do usunięcia oznakowania nie mogą wpływać ujemnie na przyczepność nowego oznakowania do podłoża, na jego szorstkość, trwałość oraz na właściwości podłoża.

Usuwanie oznakowania na czas robót drogowych może być wykonane przez zamalowanie nietrwałą farbą barwy czarnej. Materiały pozostałe po usunięciu oznakowania należy usunąć z drogi tak, aby nie zanieczyszczały środowiska, w miejsce zaakceptowane przez Inżyniera.

6. KONTROLA JAKOŚCI ROBÓT

6.1. Ogólne zasady kontroli jakości robót

Ogólne zasady kontroli jakości robót podano w STWiORB D-M-00.00.00.00 „Wymagania ogólne” pkt. 6.

6.2. Badanie przygotowanie podłoża i przedznakowania

Powierzchnia jezdni przed wykonaniem znakowania poziomego musi być całkowicie czysta i sucha. Przedznakowanie powinno być wykonane zgodnie z wymaganiami punktu 5.4.

6.3. Wymagania wobec oznakowania poziomego

6.3.1. Wymagania wobec oznakowania poziomego

6.3.1.1. Zasady

Wymagania sprecyzowano przede wszystkim w celu określenia właściwości oznakowania dróg w czasie ich użytkowania. Wymagania określa się kilkoma parametrami reprezentującymi różne aspekty właściwości oznakowania dróg według PN-EN 1436 [4] i PN-EN 1436/A1 [4a].

Badania wstępne, dla których określono pierwsze wymaganie, są wykonywane w celu kontroli przed odbiorem. Powinny być wykonane w terminie od 14 do 30 dnia po wykonaniu. Kolejne badania kontrolne należy wykonywać po okresie, od 3 do 6 miesięcy po wykonaniu i przed upływem 1 roku, oraz po 2, 3 i 4 latach dla materiałów o trwałości dłuższej niż 1 rok.

Barwa żółta dotyczy tylko oznakowań tymczasowych, które także powinny być kontrolowane. Inne barwy oznakowań niż biała i żółta należy stosować zgodnie z zaleceniami zawartymi w załączniku nr 2 do rozporządzenia [7].

6.3.1.2. Widzialność w dzień

Widzialność oznakowania w dzień jest określona współczynnikiem luminancji β i barwą oznakowania wyrażoną współrzędnymi chromatycznymi. Wartość współczynnika β powinna wynosić dla oznakowania nowego w terminie od 14 do 30 dnia po wykonaniu, barwy:

- białej, na nawierzchni asfaltowej, co najmniej 0,40, klasa B3,
- żółtej, co najmniej 0,30, klasa B2.

Wartość współczynnika β powinna wynosić po 30 dniu od wykonania dla całego okresu użytkowania oznakowania, barwy:

- białej, na nawierzchni asfaltowej, co najmniej 0,30, klasa B2,
- żółtej, co najmniej 0,20, klasa B1.

Barwa oznakowania powinna być określona wg PN-EN 1436 [4] przez współrzędne chromatyczne x i y , które dla suchego oznakowania powinny leżeć w obszarze zdefiniowanym przez cztery punkty narożne podane w tablicy 1 i na wykresach (rys. 1, 2 i 3).

Tablica 1. Punkty narożne obszarów chromatyczności oznakowań dróg

Punkt narożny nr		1	2	3	4
Oznakowanie białe	x	0,355	0,305	0,285	0,335
	y	0,355	0,305	0,325	0,375
Oznakowanie żółte klasa Y1	x	0,443	0,545	0,465	0,389
	y	0,399	0,455	0,535	0,431
Oznakowanie żółte klasa Y2	x	0,494	0,545	0,465	0,427
	y	0,427	0,455	0,535	0,483
Oznakowanie czerwone	x	0,690	0,530	0,495	0,655
	y	0,310	0,300	0,335	0,345
Oznakowanie niebieskie	x	0,078	0,200	0,240	0,137
	y	0,171	0,255	0,210	0,038

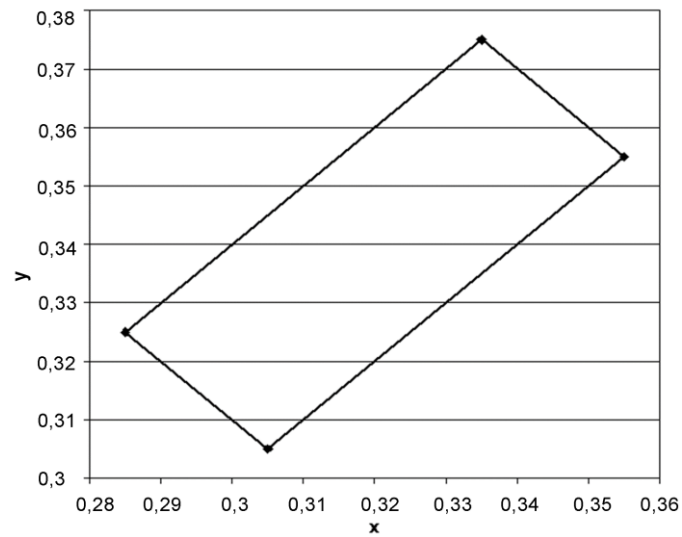

Rys. 1. Współrzędne chromatyczności x, y dla barwy białej oznakowania

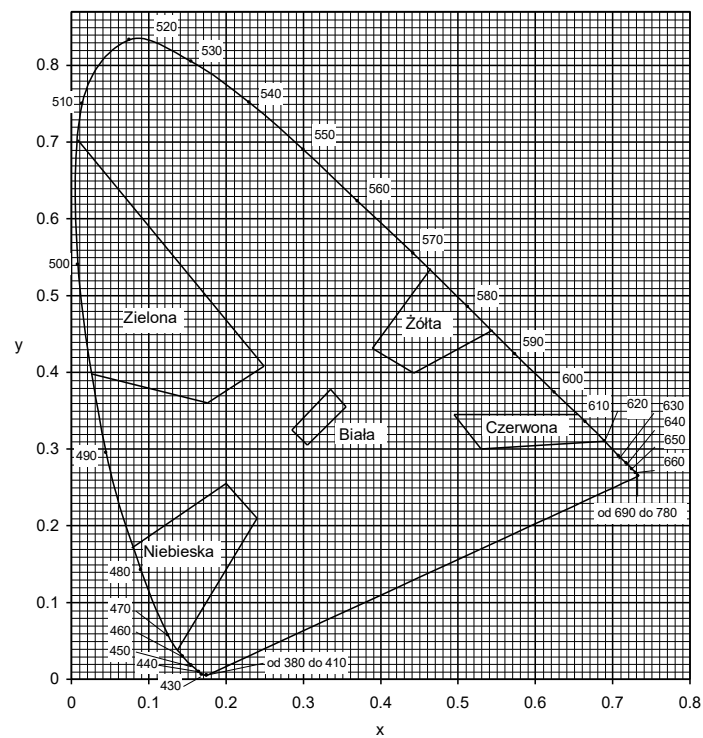

Rys.2. Współrzędne chromatyczności x, y dla barwy żółtej oznakowania

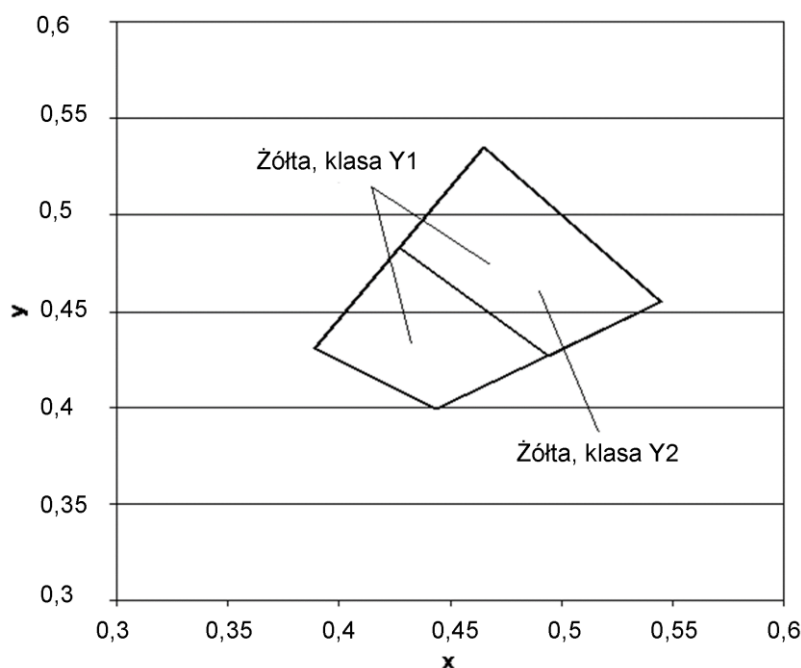

Rys. 3. Granice barw białej, żółtej, czerwonej, niebieskiej i zielonej oznakowania

Pomiar współczynnika luminancji β może być zastąpiony pomiarem współczynnika luminancji w świetle rozproszonym Q_d , wg PN-EN 1436 [4] lub wg POD-97 [9].

Do określenia odbicia światła dziennego lub odbicia oświetlenia drogi od oznakowania stosuje się współczynnik luminancji w świetle rozproszonym Q_d .

Wartość współczynnika Q_d dla oznakowania nowego w ciągu 14 - 30 dni po wykonaniu powinna wynosić dla oznakowania świeżego, barwy:

- białej, co najmniej 130 mcd m⁻² lx⁻¹ (nawierzchnie asfaltowe), klasa Q3,
- żółtej, co najmniej 100 mcd m⁻² lx⁻¹), klasa Q2,

Wartość współczynnika Q_d powinna wynosić dla oznakowania eksploatowanego po 30 dniach od wykonania, w ciągu całego okresu użytkowania, barwy:

- białej, co najmniej 100 mcd m⁻² lx⁻¹ (nawierzchnie asfaltowe), klasa Q2,
- żółtej, co najmniej 80 mcd m⁻² lx⁻¹, klasa Q1.

6.3.1.3. Widzialność w nocy

Do pomiaru odbicia powrotnego światła samochodów od oznakowania drogowego stosowany jest powierzchniowy współczynnik odbłasku R_L . Za miarę widzialności w nocy przyjęto powierzchniowy współczynnik odbłasku R_L , określany według PN-EN 1436 [4] z uwzględnieniem podziału na klasy PN-EN 1436/A1 [4a].

Wartość współczynnika R_L powinna wynosić dla oznakowania nowego (w stanie suchym) w ciągu 14 - 30 dni po wykonaniu, barwy:

- białej co najmniej 200 mcd m⁻² lx⁻¹, klasa R4,
- żółtej tymczasowej, co najmniej 150 mcd m⁻² lx⁻¹, klasa R3,

Wartość współczynnika R_L powinna wynosić dla oznakowania eksploatowanego w ciągu od 2 do 6 miesięcy po wykonaniu, barwy:

- białej co najmniej 150 mcd m⁻² lx⁻¹, klasa R3
- żółtej tymczasowej, co najmniej 100 mcd m⁻² lx⁻¹, klasa R2.

Wartość współczynnika R_L powinna wynosić dla oznakowania eksploatowanego od 7 miesięcy po wykonaniu, barwy:

- białej co najmniej 100 mcd m⁻² lx⁻¹, klasa R2,
- żółtej tymczasowej, co najmniej 100 mcd m⁻² lx⁻¹, klasa R2.

W szczególnie uzasadnionych przypadkach możliwe jest ustalenie w STWiORB wyższych klas wymagań wg PN-EN 1436/A1 [4a].

Wykonywanie pomiarów na oznakowaniu ciągłym z naniesionymi wygarbieniami może być wykonywane tylko metodą dynamiczną. Pomiar aparatami ręcznymi jest albo niemożliwy albo obciążony dużym błędem.

Wykonywanie pomiarów odbłaskowości na pozostałych typach oznakowania strukturalnego, z uwagi na jego niecałkowite i niejednorodne pokrycie powierzchni oznakowania, jest obciążone większym błędem niż na oznakowaniach pełnych. Dlatego podczas odbioru czy kontroli, należy przyjąć jako dopuszczalne wartości współczynnika odbłasku o 20 % niższe od przyjętych w STWiORB.

6.3.1.4. Szorstkość oznakowania

Miarą szorstkości oznakowania jest wartość wskaźnika szorstkości SRT (Skid Resistance Tester) mierzona wahadłem angielskim, wg PN-EN 1436 [4]. Wartość SRT symuluje warunki, w których pojazd wyposażony w typowe opony hamuje z blokadą kół przy prędkości 50 km/h na mokrej nawierzchni.

Wymaga się, aby wartość wskaźnika szorstkości SRT wynosiła na oznakowaniu w ciągu całego okresu użytkowania, co najmniej 45 jednostek SRT (klasa S1).

Uzyskanie większej szorstkości oznakowania, wiąże się z zastosowaniem kruszywa przeciwpoślizgowego samego lub w mieszaninie z kulkami szklanymi wg PN-EN 1423 [3]. Należy przy tym wziąć pod uwagę jednocześnie obniżenie wartości współczynnika luminancji i współczynnika odbłasku.

Szorstkość oznakowania, na którym nie zastosowano kruszywa przeciwpoślizgowego, zazwyczaj wzrasta w okresie eksploatacji oznakowania, dlatego nie należy wymagać wyższej jego wartości na starcie, a niższej w okresie gwarancji.

Wykonywanie pomiarów wskaźnika szorstkości SRT dotyczy oznakowań jednolitych, płaskich, wykonanych masami termoplastycznymi.

6.3.1.5. Trwałość oznakowania

Trwałość oznakowania grubowarstwowego oceniana jako stopień zużycia w 10-stopniowej skali LCPC określonej w POD-97 [9] powinna wynosić po 12-miesięcznym okresie eksploatacji oznakowania: co najmniej 6. Taka metoda oceny znajduje szczególnie zastosowanie do oceny przydatności materiałów do poziomego oznakowania dróg.

W stosunku do materiałów grubowarstwowych ocena ta jest stosowana dopiero po okresie gwarancyjnym, gdy w oznakowaniu pojawiają się przetarcia na nawierzchni.

W celach kontrolnych trwałość jest oceniana pośrednio przez sprawdzenie spełniania wymagań widoczności w dzień, w nocy i szorstkości.

6.3.1.6. Czas schnięcia oznakowania (względnie czas do przejezdności oznakowania)

Za czas schnięcia oznakowania przyjmuje się czas upływający między wykonaniem oznakowania, a jego oddaniem do ruchu.

Czas schnięcia oznakowania nie powinien przekraczać czasu gwarantowanego przez producenta, z tym że nie może przekraczać 2 godzin w przypadku wymalowań nocnych i 1 godziny w przypadku wymalowań dziennych. Metoda oznaczenia czasu schnięcia znajduje się w POD-97 [9].

6.3.1.7. Grubość oznakowania

Grubość oznakowania, tj. podwyższenie ponad górną powierzchnię nawierzchni, powinna wynosić dla oznakowania grubowarstwowego $\geq 0,9\text{ mm}$ i $\leq 3,5\text{ mm}$.

6.3.2. Badania wykonania znakowania poziomego z materiału grubowarstwowego

Wykonawca wykonując znakowanie poziome z materiału grubowarstwowego przeprowadza przed rozpoczęciem każdej pracy oraz w czasie jej wykonywania, co najmniej raz dziennie, następujące badania:

a) przed rozpoczęciem pracy:

- sprawdzenie oznakowania opakowań,
- wizualną ocenę stanu materiału, w zakresie jego jednorodności i widocznych wad,
- pomiar wilgotności względnej powietrza,
- pomiar temperatury powietrza i nawierzchni,
- badanie lepkości farby, wg POD-97 [9].

b) w czasie wykonywania pracy:

- pomiar grubości warstwy oznakowania,
- pomiar czasu schnięcia, wg POD-97 [9],
- wizualną ocenę równomierności rozłożenia kulek szklanych podczas objazdu w nocy,
- pomiar poziomych wymiarów oznakowania, na zgodność z Dokumentacją Projektową i załącznikiem nr 2 do rozporządzenia Ministra Infrastruktury [7],
- wizualną ocenę równomierności skropienia (rozłożenia materiału) na całej szerokości linii,
- oznaczenia czasu przejezdności, wg POD-97 [9].

Protokół z przeprowadzonych badań wraz z jedną próbką, jednoznacznie oznakowaną, na blasze (300 x 250 x 1,5 mm) Wykonawca powinien przechować do czasu upływu okresu gwarancji.

Do odbioru i w przypadku wątpliwości dotyczących wykonania oznakowania poziomego, Inżynier może zlecić wykonanie badań:

- widzialności w nocy,
- widzialności w dzień,
- szorstkości,
- odpowiadających wymaganiom podanym w punkcie 6.3.1 i wykonanych według PN-EN 1436 i metod określonych w Warunkach technicznych POD-97 [9]. Jeżeli wyniki tych badań wykażą wadliwość wykonanego oznakowania to koszt badań ponosi Wykonawca, w przypadku przeciwnym - Zamawiający.

W przypadku wykonywania pomiarów współczynnika odbłaskowości i współczynników luminancji aparatami ręcznymi częstotliwość pomiarów należy dostosować do długości badanego odcinka, zgodnie z tablicą 2. W każdym z mierzonych punktów należy wykonać po 5 odczytów współczynnika odbłasku i po 3 odczyty współczynników luminancji w odległości jeden od drugiego minimum 1 m.

Tablica 2. Częstotliwość pomiarów współczynników odbłaskowości i luminancji aparatami ręcznymi

Lp.	Długość odcinka, km	Częstotliwość pomiarów, co najmniej	Minimalna ilość pomiarów
1	od 0 do 3	od 0,1 do 0,5 km	3-6
2	od 3 – do 10	co 1 km	11
3	od 10 do 20	co 2 km	11
4	od 20 do 30	co 3 km	11
5	powyżej 30	co 4 km	> 11

Wartość wskaźnika szorstkości zaleca się oznaczyć w 2 – 4 punktach oznakowania odcinka.

6.3.3. Zbiórce zestawienie wymagań dla materiałów i oznakowań

W tablicy 3 podano zbiorcze zestawienie dla materiałów. W tablicy 4 podano zbiorcze zestawienie dla oznakowań na drogach o natężeniu ruchu > 2 500 pojazdów rzeczywistych na dobę na pas.

Tablica 3. Zbiórce zestawienie wymagań dla materiałów

Lp.	Właściwość	Jednostka	Wymagania
1	Zawartość składników lotnych w materiałach do znakowania rozpuszczalników organicznych	% (m/m)	≤ 25
	rozpuszczalników aromatycznych	% (m/m)	≤ 8
	benzenu i rozpuszczalników chlorowanych	% (m/m)	0
2	Właściwości kulek szklanych	-	≥ 1,5
	współczynnik załamania światła	%	20
3	zawartość kulek z defektami		
3	Okres stałości właściwości materiałów do znakowania przy składowaniu	miesiące	≥ 6

Tablica 4. Zbiórce zestawienie wymagań dla oznakowań na drogach o natężeniu ruchu > 2 500 pojazdów rzeczywistych na dobę na pas

Lp.	Właściwość	Jednostka	Wymagania	Klasa
1	Współczynnik odbłasku RL dla oznakowania nowego (w ciągu 14 - 30 dni po wykonaniu) w stanie suchym barwy:			
	białej	mcd m ⁻² lx ⁻¹	≥ 250	R4/5
	żółtej tymczasowej	mcd m ⁻² lx ⁻¹	≥ 150	R3
2	Współczynnik odbłasku RL dla oznakowania suchego w okresie od 1 do 6 miesięcy po wykonaniu, barwy:			
	białej	mcd m ⁻² lx ⁻¹	≥ 200	R4
	żółtej	mcd m ⁻² lx ⁻¹	≥ 100	R2
3	Współczynnik odbłasku RL dla oznakowania suchego od 7 miesięcy po wykonaniu barwy białej	mcd m ⁻² lx ⁻¹	≥ 150	R3
4	Współczynnik odbłasku RL dla grubowarstwowego strukturalnego oznakowania wilgotnego po 30 dniu od wykonania, barwy białej	mcd m ⁻² lx ⁻¹	≥ 35	RW2
5	Współczynnik luminancji β dla oznakowania nowego (od 14 do 30 dnia po wykonaniu) barwy:			
	białej na nawierzchni asfaltowej	-	≥ 0,40	B3
	żółtej	-	≥ 0,30	B2
8	Współczynnik luminancji β dla oznakowania eksploatowanego (po 30 dniu od wykonania) barwy:			
	- białej na nawierzchni asfaltowej	-	≥ 0,30	B2
	- żółtej	-	≥ 0,20	B1
7	Współczynnik luminancji w świetle rozproszonym Qd (alternatywnie do β) dla oznakowania nowego w ciągu od 14 do 30 dnia po wykonaniu, barwy:			
	białej na nawierzchni asfaltowej	mcd m ⁻² lx ⁻¹	≥ 130	Q3
	żółtej	mcd m ⁻² lx ⁻¹	≥ 100	Q2

8	Współczynnik luminancji w świetle rozproszonym Qd (alternatywnie do β) dla oznakowania eksploatowanego w ciągu całego okresu eksploatacji po 30 dniu od wykonania, barwy: białej na nawierzchni asfaltowej żółtej	$\text{mcd m}^{-2} \text{ lx}^{-1}$ $\text{mcd m}^{-2} \text{ lx}^{-1}$	≥ 100 ≥ 80	Q2 Q1
9	Szorstkość oznakowania eksploatowanego	wskaźnik SRT	≥ 45	S1
10	Czas schnięcia materiału na nawierzchni w dzień w nocy	h h	≤ 1 ≤ 2	- -

6.4. Tolerancje wymiarów oznakowania

6.4.1. Tolerancje nowo wykonanego oznakowania

Tolerancje nowo wykonanego oznakowania poziomego, zgodnego z Dokumentacją Projektową i załącznikiem nr 2 do rozporządzenia Ministra Infrastruktury z 3.07.2003r. [7], powinny odpowiadać następującym warunkom:

- szerokość linii może różnić się od wymaganej o ± 5 mm,
- długość linii może być mniejsza od wymaganej co najwyżej o 50 mm lub większa co najwyżej o 150 mm,
- dla linii przerywanych, długość cyklu składającego się z linii i przerwy nie może odbiegać od średniej liczonej z 10 kolejnych cykli o więcej niż ± 50 mm długości wymaganej,
- dla strzałek, liter i cyfr rozstaw punktów narożnikowych nie może mieć większej odchyłki od wymaganego wzoru niż ± 50 mm dla wymiaru długości i ± 20 mm dla wymiaru szerokości.

Przy wykonywaniu nowego oznakowania poziomego, spowodowanego zmianami organizacji ruchu, należy dokładnie usunąć zbędne stare oznakowanie.

7. OBMIAR ROBÓT

7.1. Ogólne zasady obmiaru robót

Ogólne zasady obmiaru robót podano w STWiORB D-M-00.00.00.00 „Wymagania ogólne” pkt. 7.

7.2. Jednostka obmiarowa

Jednostką obmiarową jest:

- m^2 (metr kwadratowy) powierzchni naniesionego oznakowania poziomego,

8. ODBIÓR ROBÓT

8.1. Ogólne zasady odbioru robót

Ogólne zasady odbioru robót podano w STWiORB D-M-00.00.00.00 „Wymagania ogólne” pkt. 8.

Roboty uznaje się za wykonane zgodnie z Dokumentacją Projektową, STWiORB i wymaganiami Inżyniera, jeżeli wszystkie pomiary i badania, z zachowaniem tolerancji wg pkt 6, dały wyniki pozytywne.

8.2. Odbiór robót zanikających i ulegających zakryciu

Odbiór robót zanikających i ulegających zakryciu, w zależności od przyjętego sposobu wykonania robót, może być dokonany po:

- usunięciu istniejącego oznakowania poziomego,
- oczyszczeniu powierzchni nawierzchni,
- przedznakowaniu.

8.3. Odbiór ostateczny

Odbioru ostatecznego należy dokonać po całkowitym zakończeniu robót, na podstawie wyników pomiarów i badań jakościowych określonych w punktach od 2 do 6.

8.4. Odbiór pogwarancyjny

Odbioru pogwarancyjnego należy dokonać po upływie okresu gwarancyjnego. Sprawdzeniu podlegają cechy oznakowania określone niniejszym STWiORB na podstawie badań wykonanych przed upływem okresu gwarancyjnego.

9. PODSTAWY PŁATNOŚCI

9.1. Ogólne ustalenia dotyczące podstawy płatności

Ogólne ustalenia dotyczące podstawy płatności podano w STWiORB D-M-00.00.00.00 „Wymagania ogólne” pkt. 9.

9.2. Cena jednostki obmiarowej

Cena jednostkowa 1 m² oznakowania poziomego obejmuje:

- prace pomiarowe, roboty przygotowawcze,
- zakup, dostarczenie i składowanie materiałów,
- koszt zapewnienia niezbędnych czynników produkcji,
- przygotowanie materiałów,
- oznakowanie robót,
- oczyszczenie podłoża (nawierzchni),
- przedznakowanie,
- naniesienie powłoki znaków na nawierzchnię drogi o kształtach i wymiarach zgodnych z Dokumentacją Projektową,
- ochrona znaków przed zniszczeniem przez pojazdy w czasie prowadzenia robót,
- przeprowadzenie pomiarów i badań laboratoryjnych wymaganych w specyfikacji technicznej,
- uporządkowanie terenu,
- wszystkie inne czynności nieujęte a konieczne do wykonania w ramach niniejszej specyfikacji,
- podatki obliczane zgodnie z obowiązującymi przepisami prawa.

10. PRZEPISY ZWIĄZANE

10.1. Normy

- | | | |
|-----|------------------|--|
| 1. | PN-C-81400 | Wyroby lakierowe. Pakowanie, przechowywanie i transport (norma wycofana bez zastąpienia) |
| 2. | PN-EN ISO 780 | Opakowania - Graficzne znaki manipulacyjne |
| 3. | PN-EN 1423 | Materiały do poziomego oznakowania dróg Materiały do posypywania. Kulki szklane, kruszywo przeciwpoślizgowe i ich mieszaniny) |
| 3a. | PN-EN 1423/A1 | Materiały do poziomego oznakowania dróg Materiały do posypywania. Kulki szklane, kruszywo przeciwpoślizgowe i ich mieszaniny (Zmiana A1) |
| 4. | PN-EN 1436 | Materiały do poziomego oznakowania dróg. Wymagania dotyczące poziomego oznakowania dróg |
| 4a. | PN-EN 1436/A1 | Materiały do poziomego oznakowania dróg. Wymagania dotyczące poziomego oznakowania dróg (Zmiana A1) |
| 5. | PN-EN 1463-1 | Materiały do poziomego oznakowania dróg. Punktowe elementy odbłaskowe Część 1: Wymagania dotyczące charakterystyki nowego elementu |
| 5a. | PN-EN 1463-1/A1 | Materiały do poziomego oznakowania dróg. Punktowe elementy odbłaskowe Część 1: Wymagania dotyczące charakterystyki nowego elementu (Zmiana A1) |
| 6. | PN-EN 1871 | Materiały do poziomego oznakowania dróg. Właściwości fizyczne |
| 6a. | PN-EN 13036-4(U) | Drogi samochodowe i lotniskowe – Metody badań – Część 4: Metoda pomiaru oporów poślizgu/poślizgnięcia na powierzchni: próba wahadła |
| 7 | PN-EN 12802 | Materiały do poziomego oznakowania dróg. Laboratoryjne metody identyfikacyjne |

10.2. Przepisy związane i inne dokumenty

7. Załącznik nr 2 do rozporządzenia Ministra Infrastruktury z dnia 3 lipca 2003 r. Szczegółowe warunki techniczne dla znaków drogowych poziomych i warunki ich umieszczania na drogach (Dz. U. nr 220, poz. 2181)
8. Rozporządzenie Ministra Infrastruktury z dnia 11 sierpnia 2004 r. w sprawie sposobów deklarowania zgodności wyrobów budowlanych oraz sposobu znakowania ich znakiem budowlanym (Dz. U. nr 198, poz. 2041)
9. Warunki Techniczne. Poziome znakowanie dróg. POD-97. Seria „I” - Informacje, Instrukcje. Zeszyt nr 55. IBDiM, Warszawa, 1997
10. Prawo przewozowe (Dz. U. nr 53 z 1984 r., poz. 272 z późniejszymi zmianami)
11. Rozporządzenie Ministra Infrastruktury z dnia 11 sierpnia 2004 r. w sprawie systemów oceny zgodności, wymagań jakie powinny spełniać notyfikowane jednostki uczestniczące w ocenie zgodności oraz sposobu oznaczania wyrobów budowlanych oznakowaniem CE (Dz. U. nr 195, poz. 2011)
12. Rozporządzenie Ministra Zdrowia z dnia 2 września 2003 r. w sprawie oznakowania opakowań substancji niebezpiecznych i preparatów niebezpiecznych (Dz. U. nr 73, poz. 1679)
13. Umowa europejska dotycząca międzynarodowego przewozu towarów niebezpiecznych (RID/ADR)
14. Rozporządzenie Ministra Infrastruktury z dnia 8 listopada 2004 r. w sprawie aprobat technicznych oraz jednostek organizacyjnych uprawnionych do ich wydania (Dz. U. nr 249, poz. 2497).

SPECYFIKACJA TECHNICZNA WYKONANIA I ODBIORU ROBÓT BUDOWLANYCH

D-07.05.01.00

Drogowe bariery ochronne stalowe

1. WSTĘP

1.1. Przedmiot Specyfikacji Technicznej Wykonania i Odbioru Robót Budowlanych

Przedmiotem niniejszej STWiORB są wymagania dotyczące wykonania i odbioru robót związanych z ustawieniem i montażem drogowych barier ochronnych metalowych U-14a, skrajnych i dzielących w ramach realizacji zadania pn.: „Przebudowa drogi powiatowej nr 1004R Zaklików-Borów wraz z przebudową mostu na rzece Sanna”

1.2. Zakres stosowania STWiORB

Specyfikacja Techniczna jest stosowana jako dokument przetargowy i kontraktowy przy zlecaniu i realizacji robót wymienionych w pkt. 1.1. i 1.3.

1.3. Zakres robót objętych STWiORB

Ustalenia zawarte w niniejszych STWiORB dotyczą prowadzenia robót związanych z ustawieniem barier metalowych U-14a + U-1c montowane wzdłuż drogi powiatowej.

1.4. Określenia podstawowe

- 1.4.1. Bariera ochronna metalowa** – drogowa bariera ochronna, której podstawowym elementem jest prowadnica wykonana kształtowników stalowych, w tym z profilowanej taśmy stalowej o przekroju A lub B lub innych kształtowników stalowych czy też z lin stalowych.
- 1.4.2. Bariera stała** – bariera ochronna, której posadowienie/zakotwienie słupka ma charakter stały – bez możliwości demontażu i ponownego montażu. Dotyczy to barier drogowych posadowionych w gruncie jak również barier mostowych zakotwionych do konstrukcji obiektu inżynierskiego
- 1.4.3. Bariera jednostronna** - bariera ochronna, której prowadnica jest umieszczona po jednej stronie słupka lub w osi słupka (bariera linowa). Stosowana jest z zasady jako bariera skrajna na zewnętrznej krawędzi jezdni lub na jednej lub obu krawędziach pasa dzielącego.
- 1.4.4. Bariera dwustronna (dzieląca)** - bariera ochronna, której prowadnica jest umieszczona po obu stronach słupka.
- 1.4.5. Bariera skrajna** - bariera ochronna umieszczona przy krawędzi jezdni, korony drogi lub obiektu mostowego, przeciwdziałająca niebezpiecznym następstwom zjechania pojazdu z drogi lub ograniczająca je.
- 1.4.6. Bariera dzieląca** – bariera ochronna umieszczona na pasie dzielącym drogi dwujezdniowej lub na bocznym pasie dzielącym dróg równoległe do siebie przebiegających, przeciwdziałająca przejechaniu pojazdu na drugą, równoległą lub ukośną jezdnię
- 1.4.7. Poziom powstrzymywania pojazdu „H”** – zdolność bariery ochronnej do powstrzymywania uderzającego w nią pojazdu, określona na podstawie poligonowych badań zderzeniowych zgodnych z normą zharmonizowaną PN-EN 1317-1 oraz PN-EN 1317-2.
- 1.4.8. Szerokość pracująca bariery „W”** - jest to odległość między boczną powierzchnią czołową bariery od strony ruchu pojazdu przed zderzeniem, a maksymalnym dynamicznym bocznym położeniem jakiejkolwiek większej części systemu. Szerokość pracująca jest miarą odkształcenia poprzecznego bariery.
- 1.4.9. Współczynnik intensywności zderzenia** – jest to parametr odzwierciedlający oddziaływanie systemu powstrzymującego (bariery) na osoby znajdujące się w pojeździe. Określany jest przy użyciu wskaźników ASI (wskaźnik intensywności przyspieszenia) oraz THiV (teoretyczna prędkość głowy podczas zderzenia).

Pozostałe określenia podane w niniejszych STWiORB są zgodne z zamieszczonymi w STWiORB D-M.00.00.00. "Wymagania ogólne" pkt. 1.4.

1.5. Ogólne wymagania dotyczące Robót

Ogólne wymagania dotyczące Robót podano w STWiORB D-M.00.00.00. "Wymagania ogólne" pkt. 1.5.

1.6. Wspólny Słownik Zamówień (CPV)

Kody grup, klas i kategorii robót Wspólnego Słownika Zamówień (CPV) dotyczących przedmiotu zamówienia podano w STWiORB D-M.00.00.00 „Wymagania Ogólne”.

2. MATERIAŁY

Ogólne wymagania dotyczące materiałów, ich pozyskiwania i składowania podano w STWiORB D-M.00.00.00. "Wymagania ogólne" pkt. 2.

W przypadku drogowych barier stalowych jako materiały stosowane na budowie rozumiane są kompletne zestawy barier ochronnych z prowadnicą metalową z taśmy stalowej.

Sposób usytuowania bariery i osadzenia jej słupków w podłożu oraz jej podstawowe wymiary i wymiary wszystkich jej elementów muszą być w całości zgodne z dokumentacją projektową producenta wykorzystaną w badaniach zderzeniowych zgodnych z normą PN-EN 1317-1,2 oraz z projektem organizacji ruchu.

2.1. Podstawowe wymagania dotyczące materiałów

Drogowa bariera ochronna jako wyrób budowlany może być wykorzystywany w wykonywaniu robót budowlanych tylko wtedy jeżeli jest oznakowany znakiem CE lub/i znakiem budowlanym „B” oraz producent wydał Krajową Deklarację Zgodności na ten wyrób lub na partię wyrobu.

Dopuszczone jest stosowanie tylko i wyłącznie tych konstrukcji, typów i odmian drogowych barier ochronnych, które uzyskały pozytywne wyniki w poligonowych badaniach zderzeniowych, przeprowadzonych zgodnie z wymaganiami odpowiednich części PN-EN 1317.

Dla każdego typu i odmiany bariery ochronnej dostawca jest obowiązany przedstawić Krajową Deklarację Zgodności, certyfikat zgodności znaku B lub/i CE, dokumentację techniczną zgodną z dokumentacją konstrukcyjną bariery poddanej z wynikiem pozytywnym odpowiednim poligonowym badaniom zderzeniowym oraz właściwą dla niej instrukcję montażową. Jest on również zobowiązany do przedstawienia wszelkich danych wynikających z zapisów o certyfikacji wyrobów budowlanych i ich znakowania Dz.U. 198 poz. 2041 z 2004 r.

Wymagane właściwości kolizyjne barier ochronnych dla dróg objętych opracowaniem winny być zgodne warunkami określonymi w pkt. 10.2. - Inne dokumenty - z uwzględnieniem uwagi że zastosowane bariery w pasie dzielącym muszą mieć poziom powstrzymywania energii nie niższy niż H2.

Przy wyborze bariery ochronnej przez Wykonawcę robót budowlanych powinien zwrócić uwagę, że najmniejsza zastosowana długość odcinka barier ochronnych na drodze nie może być mniejsza od długości odcinka barier wybranych przez wykonawcę, które muszą być poddane odpowiednim poligonowym badaniom zderzeniowym wg PN-EN 1317.

2.2. Szczegółowe wymagania dotyczące materiałów

Kształt i wymiary wszystkich elementów bariery w tym prowadnicy i słupków, jak również sposób ich połączenie ze sobą oraz sposób osadzenia słupków w gruncie lub obiektach inżynierskich muszą być w pełni zgodne z analogicznymi elementami bariery poddanej z wynikiem pozytywnym poligonowym badaniom zderzeniowym zgodnym z wymaganiami PN-EN 1317.

2.2.1. Prowadnice bariery

Kształt i wymiary metalowej prowadnicy bariery oraz sposób jej/ich połączenia z wysięgnikami, przekładkami lub wspornikami lub/i słupkami muszą być w pełni zgodne z analogicznymi elementami bariery poddanej z wynikiem pozytywnym poligonowym badaniom zderzeniowym zgodnym z wymaganiami PN-EN 1317 - zgodnie z dokumentacją konstrukcyjną, przedstawioną do certyfikacji wyrobu budowlanego.

Nie dopuszcza się stosowania prowadnic bariery spawanych poprzecznie inaczej niż jest to przedstawione w dokumentacji technicznej producenta.

2.2.2. Słupki bariery

Kształt, przekrój i wymiary słupków bariery oraz sposób osadzenia słupków w gruncie (bezpośrednio lub np. w tulejach) muszą być w pełni zgodne z analogicznymi elementami bariery poddanej z wynikiem pozytywnym poligonowym badaniom zderzeniowym zgodnym z wymaganiami PN-EN 1317.

Rozstaw słupków (odległość między słupkami) musi być ściśle zgodny z rozwiązaniem konstrukcyjnym danego typu i odmiany barier ochronnych, poddanych z wynikiem pozytywnym odpowiednim poligonowym badaniom zderzeniowym. Podobnie sposób posadowienia lub osadzenia słupków bariery (zakotwienie słupków - bezpośrednio w gruncie lub w tulejach – dla odcinków łatwo rozbieralnych) musi być ściśle zgodny z rozwiązaniem zastosowanym podczas odpowiednich poligonowych badań zderzeniowych.

Zarówno na odcinkach prostych, jak i na łukach drogi rozstaw słupków bariery odległość między słupkami) mierzony jest w linii prowadnicy, a dokładniej, w linii otworów do mocowania prowadnicy bariery do słupków.

Na łukach drogi odległość między słupkami bariery (rozstaw słupków) należy mierzyć nie wzdłuż linii słupków, a wzdłuż prowadnicy bariery

2.2.3. Wysięgniki, przekładki, wsporniki

Konstrukcja, wymiary i materiał wysięgników, przekładek i wsporników, podobnie jak i innych zespołów i części składowych barier, muszą być identyczne jak zastosowane w danym typie i odmianie bariery podczas przeprowadzonych z wynikiem pozytywnym poligonowych badań zderzeniowych i zgodne z przedstawioną w postępowaniu przetargowym dokumentacją konstrukcyjną.

2.2.4. Elementy złączne

Rodzaj, wymiary i właściwości wytrzymałościowe elementów złącznych muszą być identyczne, jak zastosowane w danym typie i odmianie bariery podczas poligonowych badań zderzeniowych oraz zgodne z przedstawioną w postępowaniu przetargowym dokumentacją konstrukcyjną.

2.2.5. Odcinki przejściowe bariery

Odcinki bariery o różnej konstrukcji lub/i o różnej podatności powinny być połączone odpowiednimi odcinkami przejściowymi o długości 12 m. Dotyczy to w szczególności połączenia barier stalowych na dojazdach do obiektów mostowych z barierami na tych obiektach, jak również połączenia barier stalowych z barierami betonowymi.

Określenie długości, miejsc zastosowania oraz parametrów techniczno-kolizyjnych odcinków przejściowych zostało zawarte w dokumentacji projektu organizacji ruchu.

Przy doborze odcinków przejściowych barier ochronnych należy nie tylko dobrać dla nich odpowiednie parametry wynikające z opisu parametrów techniczno-kolizyjnych, ale należy dobrać odpowiednie systemy gwarantujące połączenia dwóch różnych konstrukcji barier (np. bariery betonowej z barierą stalową). Zastosowane odcinki przejściowe barier ochronnych Wykonawca każdorazowo przedstawia do akceptacji Inżynierowi.

2.2.6. Odcinki początkowe i końcowe bariery

Odcinki początkowe i końcowe barier dostarcza wykonawca bariery. Konstrukcja tych odcinków musi być zgodna, a ich długość nie może być mniejsza, niż w rozwiązaniach poddanych z wynikiem pozytywnym odpowiednim poligonowym badaniom zderzeniowym przeprowadzonych zgodnie z wymaganiami EN 1317 i analogicznie PN-EN 1317. Odcinki początkowe/końcowe stanowią integralną część odcinków początkowych barier ochronnych wynikającą z zastosowania w testach zderzeniowych.

Odcinki te muszą być odcinkami bariery nachylonymi do powierzchni korony drogi na odpowiedniej długości oraz zagłębionymi i zakotwionymi całą szerokością prowadnicy poniżej poziomu gruntu.

Długość odcinków początkowych/końcowych dla barier metalowych podano w pkt. 2.1.

Na odcinkach początkowych i końcowych bariery sposób osadzenia słupków oraz rozstaw słupków (odległość między słupkami) musi być ściśle zgodny z rozwiązaniem zastosowanym podczas poligonowych badań zderzeniowych, przeprowadzonych podczas odpowiednich poligonowych badań zderzeniowych.

2.3. Zabezpieczenie antykorozyjne

Wszystkie elementy stalowe barier ochronnych, w tym prowadnice, słupki, wysięgniki lub przekładki, jak również wszystkie elementy łączące (śruby, nakrętki, klipy, podkładki itp.) muszą być zabezpieczone przeciwkorozyjnym cynkowaniem ogniowym spełniającym wymagania PN-EN ISO 1461 w zakresie grubości warstwy powłoki cynkowej.

Żaden z elementów bariery, w tym prowadnice i słupki, nie może być przecinany, gięty, doginany lub spawany w sposób, powodujący naruszenie lub uszkodzenie ochronnej powłoki cynkowej.

Wyjątkowo, w przypadku wystąpienia takiego uszkodzenia przy równoczesnej niemożności zastąpienia uszkodzonego elementu - elementem nowym, dopuszcza się lokalnie zabezpieczenie uszkodzonej powierzchni odpowiednimi chemicznymi powłokami przeciwkorozyjnymi.

2.4. Elementy odblaskowe

Na barierze powinny być umieszczone elementy odblaskowe o barwie:

- czerwonej – po prawej stronie jezdni
- białej – po lewej stronie jezdni.

Elementy odblaskowe powinny być umieszczone zgodnie z załącznikiem do nru 220 poz. 2181 z dnia 23 grudnia 2003 r, lecz nie rzadziej niż co 50 m na odcinkach prostych i łukach o promieni > 1500 m. Dodatkowo powinny być umieszczone na początku i końcu bariery. Elementy odblaskowe należy montować w istniejących otworach w prowadnicy, uwzględniając zalecenia producenta.

3. SPRZĘT

Ogólne wymagania dotyczące sprzętu podano w STWiORB D-M.00.00.00. "Wymagania ogólne" pkt.3

Przy ustawianiu barier należy używać następującego sprzętu:

- odpowiednich narzędzi (wiertnic) do wykonywania otworów pod słupki oraz posadowienia tulei słupka na długości odcinka podstawowego bariery rozbieralnej oraz do wykonania otworów dla posadowienia prefabrykatów betonowych mocujących tuleję słupka lub wykonania otworu pod fundament wykonywany na mokro,
- wibratorów do zagęszczania gruntu,
- narzędzi do montażu segmentów prowadnic nierozbieralnych barier,
- betoniarka do produkcji betonu,
- wibratory wstępne do zagęszczania betonu,
- sprzęt ręczny do wykonania otworów pod fundamenty słupków.

Elementy konstrukcji rozbieralnej powinny być zmontowane bez użycia jakichkolwiek narzędzi czy innych specjalistycznych urządzeń.

4. TRANSPORT

Ogólne wymagania dot. transportu podano w STWiORB D-M.00.00.00."Wymagania ogólne"pkt. 4.

Transport elementów drogowych barier ochronnych stalowych może odbywać się dowolnymi środkami transportu. Transportowane elementy konstrukcyjne barier nie powinny stwarzać zagrożenia dla innych użytkowników dróg – powinny być tak zabezpieczone podczas transportu by nie miały możliwości przemieszczenia się na skrzyni ładunkowej.

Przy rozładunku i załadunku elementów barier należy zapewnić zabezpieczenie przeciwkorozyjnej warstwy cynku przed uszkodzeniami mechanicznymi. Zaczepy lub podnośniki do przenoszenia elementów cynkowanych powinny być wyłożone gumą lub innym materiałem zabezpieczającym przenoszone elementy przed uszkodzeniem.

Wykonanie załadunku i wyładunku sposobem ręcznym zaleca się ograniczać wyłącznie dla transportu wewnętrznego budowy i tylko dla niewielkich ilości elementów.

5. WYKONANIE ROBÓT

Ogólne zasady wykonywania Robót podano w STWiORB D-M.00.00.00. "Wymagania ogólne" pkt.5.

5.1. Roboty przygotowawcze

Przed przystąpieniem do robót należy:

- wyznaczyć trasę bariery
- wyznaczyć lokalizację barier dla odcinków podstawowych i odcinków rozbieralnych, jeżeli występują -zgodnie z dokumentacją projektową.
- wyznaczyć położenie słupków, uwzględniając fakt, iż odległości między słupkami wyznacza się wg położenia otworów do zamocowania prowadnicy bariery do słupków,
- określić miejsca posadowienia zakotwień systemów słupek/tuleja dla odcinków podstawowych i odcinków bariery rozbieralnej,
- określić wysokość słupków dla uzyskania odpowiedniej wysokości prowadnicy bariery
- przeprowadzić kontrolę wykonania powyższych prac.

5.2. Ogólne wymagania dotyczące montażu barier ochronnych metalowych

Montaż barier ochronnych stalowych na drodze i obiektach drogowych musi być dokonywany ściśle według odpowiedniej instrukcji montażowej, dostarczonej przez producenta lub dostawcę barier. Instrukcja montażu musi być dostarczona przez dostawcę barier przed rozpoczęciem prac związanych z ich zabudową na drodze i zatwierdzona przez Inżyniera.

Jeżeli wykonawca zabudowy barier nie jest dostawcą - dostawcy barier przysługuje niezależne prawo sprawdzenia prawidłowości montażu barier zgodnie z dostarczoną instrukcją.

Sposób montażu barier proponuje Wykonawca i przedstawi do akceptacji Inżynierowi.

Zastosowany sposób montażu elementów bariery musi zapewnić równą i płynną linię prowadnicy bariery w planie i profilu. Dopuszczalną odchyłką linii bariery w planie i profilu określa producent bariery. Przy montażu barier niedopuszczalne jest wykonywanie jakichkolwiek spawów, otworów lub cięć naruszających powłokę cynkową poszczególnych elementów bariery.

Podczas montażu należy zwracać uwagę na poprawne wykonanie, zgodne Dokumentacją Projektową i zaleceniami producenta bariery:

- odcinków początkowych i końcowych bariery,
- przejść i przejazdów w barierze–zabezpieczonych odpowiednimi odcinkami barier rozbieralnych,
- odcinków przejściowych pomiędzy odcinkami barier różnego typu lub/i odmiany,

oraz ustalenie zgodnego z projektem położenia prowadnicy bariery ochronnej, w tym jej wysokości i odległości od krawędzi pasa ruchu.

5.3. Montaż drogowych barier ochronnych stalowych

Sposób montażu drogowych barier ochronnych stalowych oraz przewidywany w tym celu sprzęt techniczny powinien zaproponować Wykonawca i przedstawić do akceptacji Inżynierowi Budowy.

Przy montażu bariery należy zachować wykazane w dokumentacji konstrukcyjnej dopuszczalne odchyłki kształtu i odchyłki ustawienia. Należy w szczególności zastosować środki, umożliwiające uzyskanie równej i płynnej linii prowadnicy bariery w planie i poziomie – tworząc jednolity jej ciąg.

Odcinki początkowe i końcowe muszą być odcinkami barier nachylonymi do powierzchni korony drogi na zaprojektowanej długości oraz zagłębionymi i zakotwionymi poniżej poziomu gruntu. Zaprojektowane odcinki początkowe i końcowe barier należy wykonać w odgięciu w planie, wartość skosu w planie to 1:20.

Przy montażu barier niedopuszczalne jest wykonywanie jakichkolwiek otworów, cięć lub spawów naruszających powłokę cynkową poszczególnych elementów bariery

5.4. Montaż elementów odblaskowych

Na barierze ochronnej stalowej - podobnie jak w przypadku innych rodzajów i konstrukcji drogowych barier ochronnych - umieszcza się elementy odblaskowe o barwie: a) czerwone – po prawej stronie jezdni, b) białe – po lewej stronie jezdni.

Odległości między poszczególnymi elementami odblaskowymi na odcinkach prostych i na łukach muszą być jednoznacznie zgodne ze wskazanymi w pkt. 2.5.

5.5. Tolerancje montażu barier

Dopuszczalne odchyłki wysokości barier ochronnych w zależności od ich usytuowania wynoszą:
+ 3cm i - 1cm.

6. KONTROLA JAKOŚCI ROBÓT

Ogólne zasady kontroli jakości Robót podano w STWiORB D-M.00.00.00. "Wymagania ogólne" pkt.6.

6.1. Badania przez rozpoczęciem robót

Przed przystąpieniem do robót Wykonawca powinien:

- uzyskać wymagane dokumenty, dopuszczające wyroby budowlane do obrotu i powszechnego stosowania (certyfikaty zgodności, deklaracje zgodności, ew. badania materiałów wykonane przez dostawców itp.),
- sprawdzić cechy zewnętrzne gotowych materiałów.

Wszystkie dokumenty oraz wyniki badań Wykonawca przedstawia Inżynierowi do akceptacji.

6.2. Kontrola w czasie wykonywania Robót

W czasie wykonywania Robót sprawdzane jest w szczególności:

- zgodność wykonania montażu bariery ochronnej z dokumentacją projektową oraz STWiORB. Sprawdzeniu podlegają w szczególności: usytuowanie słupków, ich wymiary, prawidłowość i głębokość osadzenia w gruncie lub kotwach betonowych oraz wysokość prowadnicy bariery nad poziomem pobocza lub/i przyległej nawierzchni jezdni,
- zachowanie dopuszczalnych odchyłek wymiarów zgodnie z wskazaniami, ustalonymi w projekcie organizacji ruchu,
- głębokość i poprawność posadowienia słupków
- prawidłowość wyznaczania odległości między słupkami (rozstawu słupków), zwłaszcza na łukach drogi oraz przy połączeniach z innymi odcinkami bariery - np. barierami osłonowymi lub/i barierami na obiektach mostowych,
- prawidłowość posadowienia oraz prawidłowość wymiarową i prawidłowość montażu odcinków początkowych i końcowych bariery
- poprawność połączenia liniowych odcinków prowadnicy bariery z docinkami początkowymi i końcowymi.

7. OBMIAR ROBÓT

Ogólne zasady obmiaru Robót podano w STWiORB D-M.00.00.00. "Wymagania ogólne" pkt. 7.

7.1. Jednostka obmiarowa

Jednostką obmiarową jest 1 m (metr) bariery ochronnej stalowej określonego typu i odmiany.

8. ODBIÓR ROBÓT

Ogólne zasady odbioru Robót podano w STWiORB D-M.00.00.00. "Wymagania ogólne" pkt. 8.

Roboty uznaje się za wykonane zgodnie z Dokumentacją Projektową i STWiORB jeżeli wszystkie badania i pomiary wg pkt. 6 niniejszych STWiORB dały pozytywne wyniki.

9. PODSTAWA PŁATNOŚCI

Ogólne ustalenia dot. podstawy płatności podano w STWiORB D-M.00.00.00 "Wymagania ogólne" pkt. 9.

9.1. Cena jednostkowa

Cena wykonania 1 m bariery ochronnej stalowej obejmuje:

- składniki ceny jednostkowej określone w D-M.00.00.00, pkt. 9.1.
- prace pomiarowe i przygotowawcze,
- zamówienie zgodnie z projektem organizacji ruchu, zakup i dostarczenie pełnego asortymentu
- zaplanowanie oraz rozmieszczenie odcinków głównych oraz odcinków rozbieżnych barier ochronnych wg projektu technicznego oraz projektu organizacji ruchu ,
- zakotwienie słupków w gruncie przy użyciu sprzętu specjalistycznego (wiertnic), bądź innych metod gwarantujących nie naruszenie konstrukcji bariery i jej elementów ani ich słupka ani zabezpieczenia przeciwworozyjnego – przy jednoczesnym zachowaniu stabilności osadzenia słupków.
- zagęszczenie gruntu wokół słupków i kotew mocujących
- montaż elementów wyposażenia drogowych barier ochronnych, w tym odcinków podstawowych, odcinków przejściowych oraz odcinków początkowych i końcowych (przekładki, obejm, podkładek itp.),
- zagłębienie i zakotwienie w gruncie końców odcinków początkowych i końcowych,
- przeprowadzenie pomiarów ostatecznych prawidłowości montażu bariery, w tym wysokości położenia prowadnicy bariery
- uporządkowanie terenu.

- w przypadku montażu wadliwego, w szczególności w przypadku braku pełnej zgodności z projektem budowlanym i/lub projektem organizacji ruchu - demontaż, a następnie ponowny (prawidłowy) montaż barier ochronnych na danym odcinku.
- inne roboty tymczasowe, które są potrzebne do wykonania robót podstawowych, ale nie są przekazywane Zamawiającemu i są usuwane po wykonaniu robót podstawowych oraz prace towarzyszące, które są niezbędne do wykonania robót podstawowych, niezaliczane do robót tymczasowych.

10. PRZEPISY ZWIĄZANE

10.1. Normy

PN-EN 197-1	Cement. Skład, wymagania i kryteria zgodności dotyczące cementów powszechnego użytku
PN-EN 206-1	Beton. Część 1: Wymagania, właściwości, produkcja i zgodność
PN-EN 12676	Drogowe systemy przeciwoślisiennicowe
PN-EN 12767	Bierne bezpieczeństwo konstrukcji wsporczych dla urządzeń drogowych. Wymagania i metody badań
PN-EN 1317-1	Systemy ograniczające drogę. Część 1: Terminologia i ogólne kryteria metod badań
PN-EN 1317-2	Systemy ograniczające drogę. Część 2: Klasy działania, kryteria przyjęcia badań zderzeniowych i metody badań barier ochronnych
PN-EN 1317-3	Systemy ograniczające drogę. Część 3: Klasy działania, kryteria przyjęcia badań zderzeniowych i metody badań poduszek zderzeniowych
PN-EN 1317-5	Systemy ograniczające drogę. Część 5: Kryterium trwałości i ocena zgodności dla systemów ograniczających drogę
PN-EN 13369	Wspólne wymagania dla prefabrykatów z betonu.
PN-ISO 6935-1	Stal do zbrojenia betonu. Pręty gładkie
PN-ISO 6935-2	Stal do zbrojenia betonu. Pręty żebrowane
PN-EN ISO 1461	Powłoki cynkowe nanoszone na żeliwo i stal metodą zanurzeniową -- Wymagania i metody badań.
PN-EN ISO 14713-2	Powłoki cynkowe - Wytyczne i zalecenia dotyczące ochrony przed korozją konstrukcji ze stopów żelaza - Część 2: Cynkowanie zanurzeniowe

10.2. Inne dokumenty

- Rozporządzenie Ministra Infrastruktury z dnia 12 kwietnia 2010 r zmieniające rozporządzenie w sprawie szczegółowych warunków technicznych dla znaków i sygnałów drogowych oraz urządzeń bezpieczeństwa ruchu drogowego i warunków ich umieszczania na drogach (Dz. Ustaw Nr 65 z 2010 r, poz. 411 z późn. zmianami)
- Rozporządzenie Ministra Transportu i Gospodarki Morskiej z dnia 2 marca 1999 r w sprawie warunków technicznych, jakim powinny odpowiadać drogi publiczne i ich usytuowanie (Dz. U. Nr 43 z 1999 r, poz. 430, z późn. zmianami)
- Rozporządzenie Ministra Transportu i Gospodarki Morskiej z dnia 30 maja 2000 r w sprawie warunków technicznych, jakim powinny odpowiadać drogowe obiekty inżynierskie i ich usytuowanie (Dz. U. Nr 63 z 2000 r, poz. 73, z późn zmianami)
- Rozporządzenie Ministra Infrastruktury z dnia 1 kwietnia 2010 r zmieniające rozporządzenie w sprawie warunków technicznych, jakim powinny odpowiadać drogi publiczne i ich usytuowanie (Dz. U. Nr 65 poz. 407),
- Rozporządzenie Ministra Infrastruktury z dnia 1 kwietnia 2010 r zmieniające rozporządzenie w sprawie warunków technicznych, jakim powinny odpowiadać drogowe obiekty inżynierskie i ich usytuowanie (Dz.U. Nr 65 poz. 408),
- Rozporządzenie Ministra Infrastruktury z dnia 12 kwietnia 2010 r zmieniające rozporządzenie w sprawie szczegółowych warunków technicznych dla znaków i sygnałów drogowych oraz urządzeń bezpieczeństwa ruchu drogowego i ich usytuowania (Dz.U. Nr 65 poz. 411).
- Wytyczne stosowania drogowych barier ochronnych na drogach krajowych stanowiące załącznik do Zarządzenia Nr 31 Generalnego Dyrektora Dróg Krajowych i Autostrad z dnia 23.04.2010 r.

SPECYFIKACJA TECHNICZNA WYKONANIA I ODBIORU ROBÓT BUDOWLANYCH

D-08.00.00.00 ELEMENTY ULIC

D-08.01.02.00 Krawężnik kamienny drogowy

1. WSTĘP

1.1. Przedmiot Specyfikacji Technicznej Wykonania i Odbioru Robót Budowlanych (STWiORB)

Przedmiotem niniejszej STWiORB są wymagania dotyczące wykonania i odbioru robót budowlanych związanych z ustawieniem krawężników kamiennych wzdłuż ramp zejściowych obiektu inżynierskiego podczas realizacji inwestycji pn.: „Przebudowa drogi powiatowej nr 1004R Zaklików-Borów wraz z przebudową mostu na rzece Sanna”

1.2. Zakres stosowania STWiORB

Specyfikacja techniczna jest stosowana jako dokument przetargowy i kontraktowy przy zleceniu i realizacji robót wymienionych w pkt 1.1 i 1.3.

1.3. Zakres robót objętych STWiORB

Roboty, których dotyczy specyfikacja obejmują wszystkie czynności umożliwiające i mające na celu wykonanie krawężnika kamiennego wzdłuż ramp zejściowych obiektu inżynierskiego i obejmują:

- wykonanie krawężników 20x30 cm na ławie betonowej z oporem z betonu C 12/15.

1.4. Określenia podstawowe

Określenia podane w niniejszej STWiORB są zgodne z obowiązującymi odpowiednimi normami oraz z określeniami podanymi w STWiORB D-M.00.00.00.

1.4.1. Krawężnik - element długości większej od 300 mm, powszechnie stosowany jako obramowanie drogi lub ścieżki

1.4.2. Krawężnik wklęsły - krawężnik łukowy, z łukiem wklęsłym

1.4.3. Krawężnik wypukły - krawężnik łukowy, z łukiem wypukłym.

1.4.4. Krawężnik z powierzchnią obrabianą - krawężnik o zmodyfikowanej wygładzie uzyskanym w wyniku jednokrotnej lub wielokrotnej obróbki mechanicznej lub termicznej

1.4.5. Powierzchnia z grubą fakturą – powierzchnia po obróbce, pozwalającej na uzyskanie różnicy pomiędzy wypukłościami i wklęsłościami większymi od 2 mm (na przykład przez groszkowanie, obrabianie mechaniczne, śrutowanie lub obróbkę płomieniową)

1.4.6. Powierzchnia z drobną fakturą - powierzchnia po obróbce, pozwalającej na uzyskanie różnicy max 0,5mm pomiędzy wypukłościami i wklęsłościami (na przykład przez polerowanie lub piłowanie tarczą diamentową albo piłą).

1.4.7. Ława - warstwa nośna służąca do umocnienia krawężnika oraz przenosząca obciążenie krawężnika na grunt.

1.4.8. Podsypka- warstwa wyrównawcza ułożona bezpośrednio na podłożu lub ławie.

1.5. Ogólne wymagania dotyczące robót

Ogólne wymagania dotyczące robót podano w STWiORB D-M.00.00.00 „Wymagania ogólne” pkt 1.5. Wykonawca robót jest odpowiedzialny za jakość ich wykonania oraz za zgodność z dokumentacją projektową STWiORB i poleceniami Inspektora Nadzoru.

1.6. Wspólny Słownik Zamówień (CPV)

Kody grup, klas i kategorii robót Wspólnego Słownika Zamówień (CPV) dotyczących przedmiotu zamówienia podano w STWiORB D-M.00.00.00 „Wymagania Ogólne”.

2. MATERIAŁY

2.1. Ogólne wymagania dotyczące materiałów

Ogólne wymagania dotyczące materiałów podano w STWiORB D-M.00.00.00 "Wymagania ogólne", pkt 2. Wszystkie materiały użyte do budowy powinny pochodzić tylko ze źródeł uzgodnionych i zatwierdzonych przez Inżyniera.

2.2. Krawężniki kamienne

Kamień z którego będą wykonane krawężniki powinien spełnić wymagania normy wg PN-EN 1343. Surowcem do wyrobu krawężnika powinna być skała granitowa. Wymagane cechy fizyczne i wytrzymałościowe przedstawia tablica 1:

Tablica 1. Wymagane cechy fizyczne i wytrzymałościowe krawężników z kamienia naturalnego

Lp.	Cechy fizyczne i wytrzymałościowe	Wymagania	Badania według
1.	Wytrzymałość na zginanie (MPa) Obciążenie niszczące 25 kN	Wartość deklarowana	PN-EN 12372
2.	Nasiąkliwość w %	Wartość deklarowana	PN-EN 13755
3.	Odporność na zamrażanie/rozmarzanie	Klasa F1, odporne ($\leq 20\%$ zmiany w wytrzymałości na ściskanie)	PN-EN 12371

Wymagane cechy fizyczne bloku kamiennego:

- wytrzymałość na ściskanie w stanie powietrzno-suchym ≥ 120 MPa,
- ścieralność na tarczy Boehmego $\leq 0,25$ cm,
- wytrzymałość na uderzenie ≥ 13 uderzeń,
- nasiąkliwość wodą $\leq 0,5$ %,
- odporności na zamarzanie nie bada się.

2.2.1. Dopuszczalne odchyłki

Tablica 2. Odchyłki od nominalnej całkowitej szerokości i wysokości

Położenie	Szerokość	Wysokość
Klasa I		
Oznaczenie znakiem		H1
Pomiędzy dwoma powierzchniami ciosanymi	± 10 mm	± 30 mm
Pomiędzy powierzchniami obrabianą i ciosaną	± 5 mm	± 30 mm
Pomiędzy dwoma powierzchniami obrabianymi	± 3 mm	± 10 mm

Tablica 3. Dokładności typowych przekrojów krawężników

	Klasa I
Oznaczenie znakiem	D1
Powierzchnie piłowane	± 5 mm
Powierzchnie ciosane	± 15 mm
Powierzchnie odrabiane	± 5 mm

Tablica 4. Odchyłki powierzchni czołowych dla krawężników prostych

	Ciosane	Obrabiane
Prostoliniowość krawędzi równoległych do powierzchni górnej	± 6 mm	± 3 mm
Prostoliniowość krawędzi prostopadłych do powierzchni górnej	± 6 mm	± 3 mm
Prostopadłość pomiędzy powierzchniami górną i czołową, gdy tworzą one kąt prosty	± 10 mm	± 7 mm
Nierówności górnej powierzchni	± 10 mm	± 5 mm
Prostopadłość pomiędzy powierzchnią górną i powierzchnią tylną	Wszystkie krawężniki ± 5 mm	

Tablica 5. Odchyłki nierówności powierzchni czołowej

Powierzchnia ciosana	+10mm, -15mm
Powierzchnia z grubą fakturą	+5mm, -10mm
Powierzchnia z drobną fakturą	+3mm, -3mm

2.3. Materiały do posadowienia krawężników

Krawężniki posadowione są na ławie betonowej z oporem o wymiarach 30x40cm. Ława wykonana z betonu klasy C12/15 wg PN-EN 206-1.

2.4. Materiały na podsypkę i do wypełnienia szczelin pomiędzy ściankami bocznymi

Na podsypkę cementowo-piaskową należy stosować mieszankę cementowo-piaskową w stosunku 1:4 z cementu powszechnego użytku klasy 32,5N wg PN-EN 197-1 i z kruszywa drobnego spełniającego wymagania PN-EN 12422 pod względem uziarnienia (kategoria uziarnienia GF85), wody wg PN-EN 1008

Do wypełnienia szczelin pomiędzy ściankami bocznymi prefabrykatów należy stosować mieszankę cementowo-piaskową w stosunku 1:2 z cementu powszechnego użytku klasy 32,5N wg PN-EN 197-1 i z kruszywa drobnego spełniającego wymagania PN-EN 12422, wody wg PN-EN 1008 lub zaprawa fugową do spoinowania kostki i kamienia koloru przybliżonym do koloru krawężnika..

2.5. Materiały do wypełnienia szczelin dylatacyjnych

Do szczelin dylatacyjnych w ławie betonowej i między krawężnikami należy stosować masy zalewowe na stosowane na gorąco lub stosowane na zimno.

Masa uszczelniająca powinna posiadać aprobatę techniczną, wydaną przez uprawnioną jednostkę.

Masa uszczelniająca powinna odpowiadać wymaganiom określonym w aprobacie technicznej.

2.6. Składowanie

Krawężniki mogą być przechowywane na składowiskach otwartych, posegregowane wg typów, rodzajów, odmian i wielkości. Krawężniki należy układać na powierzchniach spodu, w szeregu na podkładkach drewnianych. Dopuszcza się składowanie krawężników prostych w kilku warstwach, przy zastosowaniu drewnianych podkładek pomiędzy poszczególnymi warstwami, przy czym suma wysokości warstw nie powinna przekraczać 1,2 m.

Cement można przechowywać nie dłużej niż 3 miesiące. Przechowywanie i transport cementu wg BN-88/6731-08.

Kruszywa należy gromadzić w przyzmacach na dobrze odwodnionym placu w warunkach zabezpieczających przed zanieczyszczeniem i przed wymieszaniem różnych rodzajów i frakcji.

3. SPRZĘT

Ogólne wymagania dotyczące sprzętu podano w STWiORB D-M.00.00.00 "Wymagania ogólne", pkt 3. Roboty można wykonywać ręcznie przy pomocy drobnego sprzętu z zastosowaniem:

- betoniarek do wytwarzania zapraw oraz przygotowania podsypki cementowo-piaskowej,
- wibratorów płytowych, ubijaków ręcznych lub mechanicznych.

Do wytwarzania betonu na ławy:

- wytwórnia stacjonarnie do wytwarzania mieszanki betonowej wyposażona w urządzenia do wagowego dozowania składników,
- samochody samowyładowcze do transportu wyprodukowanej mieszanki betonowej.

4. TRANSPORT

Ogólne wymagania dotyczące transportu podano w STWiORB D-M.00.00.00 "Wymagania ogólne" pkt 4.

4.1. Transport krawężników

Załadunek, transport, rozładunek i składowanie materiałów potrzebnych dla ułożenia krawężników powinien odbywać się w warunkach zabezpieczających ich dobry stan techniczny. Krawężniki można przewozić dowolnymi środkami transportu. Należy je układać obok siebie, na drewnianych podkładach, długością w kierunku jazdy a wysokością pionowo. Krawężniki mogą być przewożone tylko w jednej warstwie. W celu zabezpieczenia powierzchni obrobionych przed bezpośrednim stykiem należy je do transportu zabezpieczyć przekładkami splecionymi ze słomy lub wełny drzewnej o grubości > 5 cm.

4.2. Transport pozostałych materiałów

Wyprodukowaną mieszankę betonową należy dostarczać na budowę w warunkach zabezpieczających przed wysychaniem, wpływami atmosferycznymi i segregacją.

Transport cementu wg BN-88/6731-08.

5. WYKONANIE ROBÓT

Ogólne zasady wykonywania robót podano w STWiORB D-M.00.00.00 "Wymagania ogólne", pkt 5.

5.1. Roboty przygotowawcze

Przed przystąpieniem do robót należy, na podstawie dokumentacji projektowej:

- ustalić lokalizację robót,
- ustalić dane niezbędne do szczegółowego wytyczenia robót oraz ustalenia danych wysokościowych,
- wytyczyć oś krawężników,
- usunąć przeszkody, np. słupki, pachołki, elementy dróg, ogrodzeń itd.

- ustalić materiały niezbędne do wykonania robót,
- określić kolejność, sposób i termin wykonania robót.

5.2. Ława betonowa

Ława betonowa posadowiona będzie na warstwie konstrukcyjnej nawierzchni (podbudowa). Ławę betonową z oporem należy wykonać w szalowaniu.

Beton rozścielony w szalowaniu powinien być wyrównywany warstwami. Betonowanie należy wykonywać zgodnie z PN-B-06251.

Ława betonowa nie może być wykonywana wtedy, gdy temperatura powietrza spadła poniżej 2°C oraz wtedy, gdy podłoże jest zamrożone i podczas opadów deszczu. Natychmiast po rozłożeniu mieszanki należy przystąpić do jej zagęszczania. Operacja ta powinna zakończyć się po upływie dwóch godzin od chwili dodania wody do suchej mieszanki. Bezpośrednio po zagęszczeniu beton należy zabezpieczyć przed wyparowaniem wody. Pielęgnację należy rozpocząć przed upływem 90 min. Poprzez kilkakrotne zwilżanie wodą w ciągu dnia w czasie, co najmniej 3 dni do 7 dni w czasie suchej pogody.

5.3. Ustawienie krawężników

Ustawienie krawężników na ławie betonowej wykonuje się na podsypce cementowo-piaskowej 1:4 grubości 5cm po zagęszczeniu.

Krawężniki należy ustawiać ze spoinami szerokości $\leq 5\text{mm}$, stosować szczeliny dylatacyjne nad szczelinami dylatacyjnymi ławy betonowej.

Przy układaniu krawężników na łukach o promieniu $R \leq 3\text{m}$ należy stosować krawężniki łukowe. Nie dopuszcza się układania krawężników prostych ciętych.

Rzędne wysokościowe ustawionych krawężników powinny być zgodne z Dokumentacją Projektową.

5.4. Wypełnianie spoin

Spoiny pomiędzy krawężnikami na łukach należy wypełniać zaprawą cementowo-piaskową 1:2 lub zaprawą fugową. Spoiny przed zalaniem zaprawą należy oczyścić i zmyć wodą. Na odcinkach prostych wypełnienie spoin nie jest konieczne, chyba że Inżynier uzna inaczej.

Szczeliny dylatacyjne należy zalewać masą zalewową po ich uprzednim starannym oczyszczeniu na pełną głębokość i osuszeniu.

6. KONTROLA JAKOŚCI ROBÓT

Ogólne zasady kontroli jakości robót podano w STWiORB D-M.00.00.00 "Wymagania ogólne", pkt 6.

6.1. Badania przed przystąpieniem do robót

Przed przystąpieniem do robót Wykonawca powinien wykonać badania materiałów przeznaczonych do robót. Przed przystąpieniem do robót Wykonawca powinien:

- uzyskać wymagane dokumenty, dopuszczające wyroby budowlane do obrotu i powszechnego stosowania (certyfikaty zgodności, deklaracje zgodności, ew. badania materiałów wykonane przez dostawców itp.),
- sprawdzenie właściwości materiałów przeznaczonych do wykonania robót;
- sprawdzić cechy zewnętrzne krawężników.

Wszystkie dokumenty oraz wyniki badań Wykonawca przedstawia Inżynierowi do akceptacji.

Sprawdzenie wyglądu zewnętrznego krawężników należy przeprowadzić na podstawie oględzin elementu przez pomiar i ocenę uszkodzeń występujących na powierzchniach i krawędziach elementu zgodnie z wymaganiami podanymi w pkt.2.2 i ustaleniami PN-EN 1343.

6.2. Badania w czasie wykonywania robót

6.2.1. Kontrola wykonania ławy betonowej

Należy sprawdzić:

- a) zgodność profilu podłużnego górnej powierzchni ławy z Dokumentacją Projektową; dopuszczalne odchyłki niwelety ławy $\pm 1\text{ cm}$ na każde 100mb,
- b) odchylenie linii od projektowanego kierunku - nie może przekraczać $\pm 1\text{ cm}$ na każde 100 mb,
- a) wymiary ławy, dopuszczalne odchyłki:
 - dla wysokości $\pm 10\%$ wysokości projektowanej,
 - dla szerokości $\pm 20\%$ szerokości projektowanej.
- b) równość górnej powierzchni ławy mierzona łata 3 m - nierówności nie mogą przekraczać 1 cm na każde 100mb.

6.2.2. Kontrola ułożenia krawężników

Należy sprawdzić:

- a) zgodność niwelety górnej płaszczyzny krawężników z Dokumentacją Projektową, dopuszczalne odchyłki

- niwelety ± 1 cm na każde 100 mb,
- b) usytuowanie w planie - odchyłki nie mogą przekraczać ± 1 cm na każde 100 mb,
- c) równość górnej powierzchni krawężników mierzona łatą 3 m - nierówności nie mogą przekraczać 0,5 cm na każde 100mb.

6.2.3. Kontrola wypełnienia spoin

Zaprawę do wypełnienia spoin należy skontrolować, co najmniej raz przy wykonywaniu robót i w przypadkach wątpliwych.

Szerokość i dokładność wypełnienia spoin należy skontrolować na każdym 2 metrach ustawionego krawężnika. Spoiny muszą być wypełnione całkowicie na pełną głębokość i mieć szerokość ok. 5 mm.

7. OBMIAR ROBÓT

Ogólne zasady obmiaru robót podano w STWiORB D-M.00.00.00 "Wymagania ogólne", pkt 7.

7.1. Jednostka obmiarowa

Jednostką obmiarową jest 1 m (metr) krawężnika kamiennego ustawionego na wykonanej ławie betonowej.

8. ODBIÓR ROBÓT

Ogólne zasady odbioru robót podano w STWiORB D-M.00.00.00 "Wymagania ogólne", pkt 8. Roboty uznaje się za wykonane zgodnie z dokumentacją projektową, STWiORB i wymaganiami Inżyniera, jeżeli wszystkie pomiary i badania z zachowaniem tolerancji wg pkt 6 dały wyniki pozytywne.

8.1. Odbiór robót zanikających i ulegających zakryciu

Odbiorowi robót zanikających i ulegających zakryciu podlegają:

- wykonanie koryta pod ławę,
- wykonanie ławy,
- wykonanie podsypki.

9. PODSTAWA PŁATNOŚCI

Ogólne ustalenia dotyczące podstawy płatności podano w STWiORB D-M.00.00.00 "Wymagania ogólne", pkt 9.

9.1. Cena jednostki obmiarowej

Ryczałtowa cena jednostkowa ustawienia 1 m krawężnika uwzględnia:

- składniki ceny jednostkowej określone w D-M.00.00.00, pkt. 9.1.;
- prace pomiarowe, roboty przygotowawcze,
- wykonanie wykopu pod ławę ,
- wykonanie szalunku pod ławę betonową,
- wykonanie, dostarczenie, wbudowanie, zagęszczenie i pielęgnacja mieszanki betonowej
- rozebranie szalunku,
- zalanie szczelin dylatacyjnych bitumiczną masą zalewową,
- docięcie elementów do wymaganych długości,
- przygotowanie, rozścielenie i zagęszczenie cementowo-piaskowej grubości 5cm po zagęszczeniu,
- ustawienie krawężników w pionie i zastabilizowanie,
- przygotowanie i dostarczenie zaprawy cementowej i wypełnienie spoin,
- zasypywanie zewnętrznej ściany krawężnika i ubicie – jeśli ma zastosowanie,
- wykonanie niezbędnych badań materiałów zgodnie z niniejszymi STWiORB
- koszt utrzymania czystości na przylegających drogach,
- uporządkowanie terenu robót.
- budowa, utrzymanie przez cały okres prowadzenia robót oraz likwidacja po ich zakończeniu dróg dojazdowych, placów składowych oraz niezbędnej organizacji ruchu.
- koszt zapewnienia niezbędnych czynników produkcji,
- wszystkie inne czynności nieujęte a konieczne do wykonania w ramach niniejszej specyfikacji.

10. PRZEPISY ZWIĄZANE

10.1. Normy

PN-EN 197-1	Cement. Skład, wymagania i kryteria zgodności dotyczące cementów powszechnego użytku.
PN-EN 206-1	Beton. Część 1: Wymagania, właściwości, produkcja i zgodność
PN-EN 1008	Woda zarobowa do betonu - Specyfikacja pobierania próbek, badanie i ocena przydatności wody zarobowej do betonu, w tym wody odzyskanej z procesów produkcji betonu.

PN-EN 1343	Krawężniki z kamienia naturalnego do zewnętrznych nawierzchni drogowych. Wymagania i metody badań.
PN-EN 12371	Metody badań kamienia naturalnego – oznaczanie mrozoodporności.
PN-EN 12372	Metody badań kamienia naturalnego – oznaczanie wytrzymałości na zginanie pod działaniem siły skupionej.
PN-EN 13755	Metody badań kamienia naturalnego – oznaczanie nasiąkliwości przy ciśnieniu atmosferycznym.
PN-B-06250	Beton zwykły.
PN-B-06251	Roboty betonowe i żelbetowe. Wymagania techniczne.
PN-EN 13139	Kruszywa do zaprawy.
PN-EN 13242	Kruszywa do niezwiązanych i związanych hydraulicznie materiałów stosowanych w obiektach budowlanych i budownictwie drogowym.
PN-B-14501	Zaprawy budowlane zwykłe.
BN-68/8933-04	Drogi samochodowe. Pomiar równości nawierzchni planografem i łątą.
BN-88/6731-08	Cement. Transport i przechowywanie.

SPECYFIKACJA TECHNICZNA WYKONANIA I ODBIORU ROBÓT BUDOWLANYCH

D-08.02.02.00

Chodniki z brukowej kostki betonowej

1. WSTĘP

1.1. Przedmiot Specyfikacji Technicznej Wykonania i Odbioru Robót Budowlanych (STWiORB)

Przedmiotem niniejszej STWiORB są wymagania dotyczące wykonania i odbioru robót związanych z wykonaniem nawierzchni z kostki brukowej betonowej w ramach inwestycji pn.: „Przebudowa drogi powiatowej nr 1004R Zaklików-Borów wraz z przebudową mostu na rzece Sanna”.

1.2. Zakres stosowania STWiORB

Specyfikacje Techniczne Wykonania i Odbioru Robót Budowlanych stanowią część Dokumentów Przetargowych i Kontraktowych i należy je stosować w zleceniu i wykonaniu robót opisanych w pkt. 1.1 i 1.3.

1.3. Zakres robót objętych STWiORB

Ustalenia zawarte w niniejszej STWiORB dotyczą prowadzenia robót związanych z wykonaniem:

- nawierzchni ramp zejściowych z kostki brukowej betonowej wibroprasowanej gr. 6 cm na warstwie podsypki cementowo-piaskowej o grubości 3 cm.

1.4. Określenia podstawowe

1.4.1. Nawierzchnia kostkowa – nawierzchnia, której warstwa ścieralna jest wykonana z kostek z kamienia lub innego materiału

1.4.2. Betonowa kostka brukowa – kształtka wytwarzana z betonu metodą wibroprasowania. Produkowana jest jako kształtka jednowarstwowa lub w dwóch warstwach połączonych ze sobą trwale w fazie produkcji.

1.4.3. Grunt stabilizowany cementem – mieszanka cementowo-gruntowa zagęszczona i stwardniała w wyniku ukończenia procesu wiązania cementu.

Pozostałe określenia podane w niniejszej STWiORB są zgodne z obowiązującymi odpowiednimi normami i STWiORB D-M.00.00.00.

1.5. Ogólne wymagania dotyczące robót

Wykonawca robót jest odpowiedzialny za jakość ich wykonania oraz za zgodność z STWiORB, Dokumentacja Projektowa i poleceniami Inspektora Nadzoru.

Ogólne wymagania dotyczące robót podano w STWiORB D-M.00.00.00. “Wymagania ogólne”.

1.6. Wspólny Słownik Zamówień (CPV)

Kody grup, klas i kategorii robót Wspólnego Słownika Zamówień (CPV) dotyczących przedmiotu zamówienia podano w STWiORB D-M.00.00.00 „Wymagania ogólne”.

2. MATERIAŁY

2.1. Ogólne wymagania dotyczące materiałów

Ogólne wymagania dotyczące materiałów, ich pozyskiwania i składowania, podano w STWiORB D-M.00.00.00 „Wymagania Ogólne”. Materiały do wykonania robót powinny być zgodne z ustaleniami dokumentacji projektowej i z STWiORB D-M.00.00.00. punkt 6.7.

2.2. Podsypka

Należy stosować mieszankę cementowo-piaskową w stosunku 1:3 z cementu powszechnego użytku klasy 32,5N wg PN-EN 197-1 i z spełniającego wymagania PN-EN 13242 pod względem uziarnienia (kategoria uziarnienia GF85), wody wg PN-EN 1008.

2.3. Kostka brukowa betonowa

Należy wbudować betonową kostkę:

- o grubości 6 cm, jednowarstwową spełniającą wymagania normy PN-EN 1338.

2.3.1. Wymagania techniczne stawiane betonowym kostkom brukowym

Wymagania techniczne stawiane betonowym kostkom brukowym do stosowania na zewnętrznych nawierzchniach, mających kontakt z solą odladzającą w warunkach mrozu wg PN-EN 1338.

Tablica 1. Aspekty wizualne (wg PN-EN-1338, pkt. 5.4.1.)

Lp.	ZAŁ.		Aspekty wizualne
1	Wygląd	J	Górna powierzchnia kostki nie powinna mieć rys i odprysków, Nie dopuszcza się rozwarstwień w kostkach dwuwarstwowych, Ewentualne wykwyty nie SA uważane za istotne
2	Tekstura	J	Kostki z powierzchnią o specjalnej teksturze – producent powinien opisać rodzaj tekstury,
3	Zabarwienie (barwiona może być warstwa ścieralna lub cały element)		Tekstura lub zabarwienie kostki powinny być porównane z próbką producenta, zatwierdzona przez odbiorcę, Ewentualna różnice w jednolitości tekstury lub zabarwienia, spowodowane nieuniknionymi zmianami we właściwościach surowców i zmianach warunków twardnienia nie są uważane za istotne

Tablica 2. Kształt i wymiary (wg PN-EN-1338, Tablica 1)

Grubość kostki (mm)	Długość (mm)	Szerokość (mm)	Grubość (mm)
< 100	± 2	± 2	± 3
≥ 100	± 3	± 3	± 4
Różnica pomiędzy dwoma pomiarami grubości tej samej kostki powinna być ≤ 3mm			

W przypadku kostek brukowych o kształcie nie prostokątnym, odchyłki stosowane dla innych wymiarów powinny być deklarowane przez Producenta.

Tablica 3. Wytrzymałość na zginanie (wg PN-EN-1338, pkt. 5.3.3, pkt. 6.8.8.3)

Oznaczenie	Charakterystyczna wytrzymałość na zginanie MPa	Minimalna wytrzymałość na zginanie MPa
T	≥ 4,0	Żaden pojedynczy wynik nie powinien być mniejszy niż 2,9 MPa i nie powinien wykazywać obciążenia niszczonego mniejszego niż 250 N/mm długości rozłupania

Tablica 4. Odporność na zamrażanie/odmrażanie z udziałem soli odladzającej (wg PN-EN-1338, Tablica 4.2)

Cecha	Klasa	Oznaczenie	Wymagania	
Właściwości fizyczne i mechaniczne				
Odporność na zamrażanie /rozmarzanie z udziałem soli odladzających - badanie warstwy ścieralnej - badanie warstwy konstrukcyjnej (dotyczy krawężników dwuwarstwowych)	3	D	Ubytek masy po badaniu w kg/m ²	
			średni	maksymalny
			≤ 0,5 kg/m ² ≤ 1,0 kg/m ²	≤ 1,0 kg/m ² ≤ 1,5 kg/m ²

Tablica 5 Odporność na ścieranie (wg PN-EN-1338, Tablica 5)

Odporność na ścieranie (wg klasy 4 oznaczenia I normy)	G i H	Pomiar wykonany na tarczy	
		szerokiej ściernej, wg zał. G normy	Böhmeo, wg zał. H normy
		≤ 20 mm	≤ 18 000 mm ³ /5000 mm ²

2.3.2. Składowanie kostek

Kostkę zaleca się pakować na paletach. Palety z kostką powinny być składowane na otwartej przestrzeni, przy czym podłoże powinno być wyrównane i odwodnione.

2.4. Materiały do wypełniania spoin

Do wypełnienia szczelin pomiędzy kostkami należy stosować piasek. Szczegółowy opis wykonania uzupełnienia szczelin piaskiem opisano w pkt. 5.4.

3. SPRZĘT

3.1. Wymagania ogólne dotyczące sprzętu

Ogólne wymagania dotyczące sprzętu podano w STWiORB D-M.00.00.00 „Wymagania ogólne”.

3.2. Sprzęt do wykonywania nawierzchni z kostki brukowej

Roboty można wykonywać ręcznie przy pomocy drobnego sprzętu z zastosowaniem:

- betoniarek do przygotowania podsypki cementowo-piaskowej,
- wibratorów płytowych z osłoną z tworzywa sztucznego.

4. TRANSPORT

4.1. Wymagania ogólne dotyczące transportu

Ogólne wymagania dotyczące transportu podano w STWiORB D-M.00.00.00 „Wymagania ogólne”.

4.2. Transport betonowych kostek brukowych

Uformowane w czasie produkcji kostki betonowe układane są warstwowo na palecie. Po osiągnięciu przez beton wytrzymałości minimum 0,7 wytrzymałości projektowanej, kostki przewożone są na stanowisko, gdzie specjalne urządzenie pakuje je w folię i spina taśmą stalową, co gwarantuje transport samochodami w nienaruszonym stanie.

5. WYKONANIE ROBÓT

5.1. Podłoże i koryto

Podłoże pod ułożenie nawierzchni z betonowych kostek brukowych należy wykonać z warstwy podbudowy zasadniczej z kruszywa łamanego stabilizowanego mechanicznie o gr. 10cm wg STWiORB D-04.04.02.00.

Podłoże gruntowe pod podsypkę cementowo-piaskową nawierzchni z kostki brukowej należy wyrównać.

Koryto powinno być wyprofilowane zgodnie z projektowanymi spadkami oraz przygotowane zgodnie z wymaganiami STWiORB D.04.01.01.

5.2. Obramowanie nawierzchni

Do obramowania nawierzchni z betonowych kostek brukowych można stosować obrzeża betonowe o wymiarach 30 x 8 cm, zgodnie z dokumentacją projektową (wykonanie ujęto w STWiORB D-M.08.03.01.)

5.3. Podsypka

Podsypkę cementowo-piaskową przygotowuje się w betoniarkach, a następnie rozściela się na uprzednio zwilżonej podbudowie, przy zachowaniu:

- współczynnika wodnocementowego od 0,25 do 0,35
- wytrzymałości na ściskanie nie mniejszej niż $R7 = 10 \text{ MPa}$, $R28 = 14 \text{ MPa}$.

Rozścielenie podsypki cementowo-piaskowej powinno wyprzedzać układanie nawierzchni z kostek od 3 do 4m. Rozścielona podsypka powinna być wyprofilowana i zagęszczona w stanie wilgotnym, lekkimi walcami (np. ręcznymi) lub zagęszczarkami wibracyjnymi.

Jeśli podsypka jest wykonana z suchej zaprawy cementowo-piaskowej to po zawałowaniu nawierzchni należy ją polać wodą w takiej ilości, aby woda zwilżyła całą grubość podsypki. Rozścielenie podsypki z suchej zaprawy może wyprzedzać układanie nawierzchni z kostek o około 20m.

5.4. Układanie nawierzchni kostki betonowej

Warstwa nawierzchni z kostki powinna być wykonana z elementów o jednakowej grubości. Układanie kostki można wykonywać ręcznie lub mechanicznie. Układanie kostek powinni wykonywać przyuczeni brukarze. Powierzchnia kostek położonych obok urządzeń infrastruktury technicznej (np. studzienek, włazów itp.) powinny trwale wystawać od 3 do 5 mm powyżej powierzchni tych urządzeń oraz od 3 do 10 mm powyżej korytek ściekowych (ścieków). Do uzupełniania przestrzeni przy krawężnikach, obrzeżach i studzienkach można używać elementy kostkowe wykończeniowe w postaci tzw. połówek i dziewiątek, mających wszystkie krawędzie równe i odpowiednio fazowane. W przypadku potrzeby zastosowania kształtek o nietypowych wymiarach wolną przestrzeń uzupełnia się kostką ciętą, przycinaną na budowie specjalnymi narzędziami tnącymi (przycinarkami, szlifierkami z tarczą itp.).

Dzienną działkę roboczą nawierzchni na podsypce cementowo-piaskowej zaleca się zakończyć prowizorycznie około półmetrowym pasem nawierzchni na podsypce w celu wytworzenia oporu dla ubijania kostki ułożonej na stałe.

Przed dalszym wznowieniem robót prowizorycznie ułożoną nawierzchnię na podsypce piaskowej (na dł. ok. pół metra) należy rozebrać i usunąć wraz z podsypką. Kostkę układa się na podsypce w taki sposób, aby szczeliny między kostkami wynosiły 2-3 mm. Na łukach o promieniu ponad 30 m kostki należy układać tak, aby spoiny rozszerzały się wachlarzowo - kostki mogą być przycinane. Na łukach o promieniach poniżej 30 m kostka powinna być układana w odcinkach prostych, łączących się przy użyciu trójkątów lub trapezów, wykonanych z kostek odpowiednio docinanych.

Kostkę należy układać około 1,5 cm wyżej od projektowanej niwelety powierzchni, gdyż w czasie wibrowania (ubijania) podsypka ulega zagęszczeniu. Po ułożeniu kostki, szczeliny należy wypełnić piaskiem, a następnie zamieść powierzchnię ułożonych kostek i przystąpić do ubijania nawierzchni.

5.4.1. Ubicie nawierzchni z kostek

Do ubijania ułożonej nawierzchni stosuje się wibratory płytowe z osłoną z tworzywa sztucznego dla ochrony kostek przed uszkodzeniem i zabrudzeniem. Do ubicia nawierzchni nie wolno używać walca. Ubijanie nawierzchni należy rozpocząć od krawędzi powierzchni w kierunku jej środka i jednocześnie w kierunku poprzecznym kształtek. Ewentualne nierówności powierzchniowe mogą być zlikwidowane przez ubijanie w kierunku wzdłużnym kostki.

Po ubiciu nawierzchni (i usunięciu uszkodzonych elementów) należy uzupełnić szczeliny piaskiem i zamieść nawierzchnię. Nawierzchnia z wypełnieniem spoin piaskiem nie wymaga pielęgnacji – może być zaraz oddana do ruchu.

5.5. Zakres robót

Ustalenia zawarte w niniejszej specyfikacji dotyczą prowadzenia robót związanych z wykonaniem nawierzchni z kostki betonowej grub. 6 cm na podsypce cementowo-piaskowej o gr. 3 cm.

6. KONTROLA JAKOŚCI ROBÓT**6.1. Badania przed przystąpieniem do robót**

Przed przystąpieniem do robót Wykonawca powinien uzyskać i przedłożyć Inspektorowi Nadzoru w zakresie betonowej kostki brukowej:

- deklarację zgodności dostawcy oraz wyniki badań cech charakterystycznych kostek,
- wyniki sprawdzenia przez Wykonawcę cech zewnętrznych kostek wg p. 2.3.1.

6.2. Badania w czasie robót

Częstotliwość oraz zakres badań i pomiarów w czasie robót nawierzchniowych z kostki podaje tabela 6.

Tablica 6. Zakres badań i pomiarów w czasie robót nawierzchniowych z kostki

Lp.	Wyszczególnienie badań i pomiarów	Częstotliwość badań	Wartości dopuszczalne
1	Sprawdzenie podłoża i koryta	wg STWiORB D.04.01.01.	
2	Sprawdzenie ew. podbudowy	wg STWiORB D.04.04.02.	
3	Sprawdzenie obramowania nawierzchni	wg STWiORB D.08.03.01.	
4	Sprawdzenie podsypki (przymiarem liniowym lub metodą niwelacji)	bieżąca kontrola w 10 punktach dziennej działki roboczej: grubości, spadków i cech konstrukcyjnych w porównaniu z Dokumentacją Projektową i STWiORB	wg p 5,4; odchyłki od projektowanej grubości ± 1 cm
5	Badania wykonywania nawierzchni z kostki		
	a) zgodność z Dokumentacją Projektową	sukcesywnie na każdej działce roboczej	-
	b) położenie osi w planie (sprawdzone geodezyjnie)	we wszystkich punktach charakterystycznych	przesunięcie od osi projektowanej do 2 cm
	c) rzędne wysokościowe (pomierzone instrumentem pomiarowym)	we wszystkich punktach charakterystycznych	odchylenia: + 1 cm, - 1 cm
	d) równość w profilu podłużnym (wg BN-8931-04 łąką czterometrową)	jw.	nierówności do 8 mm
	e) równość w przekroju poprzecznym (sprawdzona łąką profilową z poziomnicą i pomiarze prześwitu klinem cechowanym oraz przymiarem liniowym, względnie metodą niwelacji)	jw.	prześwity między łąką a powierzchnią do 8 mm
	f) spadki poprzeczne (sprawdzone metodą niwelacji)	jw.	odchyłki od Dokumentacji Projektowej do 0,3%
	g) szerokość nawierzchni (sprawdzona przymiarem liniowym)	jw.	odchyłki od szerokości projektowej do ± 5 cm

6.3. Badania wykonanych robót

Zakres badań i pomiarów wykonanej nawierzchni z betonowej kostki brukowej podano w tabeli 7.

Tablica 7. Badania i pomiary po ukończeniu budowy nawierzchni

Lp.	Wyszczególnienie badań i pomiarów	Sposób sprawdzenia
1	Sprawdzenie wyglądu zewnętrznego nawierzchni z kostki	Wizualne sprawdzenie jednorodności wyglądu, prawidłowości deseni, kolorów, kostek, spękań, pęknięć, deformacji, wykruszeń, spoin i szczelin
2	Badanie położenia osi nawierzchni w planie	Geodezyjne sprawdzenie położenia osi w punktach charakterystycznych (dopuszczalne przesunięcia do 1 cm)
3	Rzędne wysokościowe, równość podłużna i poprzeczna, spadki poprzeczne i szerokość	We wszystkich punktach charakterystycznych (wg metod i dopuszczalnych wartości podanych w tab. 6 – lp. od 5c do 5g)

7. OBMIAR ROBÓT**7.1. Ogólne zasady obmiaru robót**

Ogólne zasady obmiaru robót podano w STWiORB 00.00.00.00 „Wymagania ogólne” pkt 7.

7.2. Jednostka obmiarowa

Jednostka obmiaru jest 1 m² (metr kwadratowy) wykonanej nawierzchni z kostki brukowej betonowej na podsypce cementowo-piaskowej. Powierzchnia przedstawiona do obmiaru powinna być zgodna z Dokumentacją

Projektowa i ustaleniami Inspektora Nadzoru. Nie powinien on obejmować żadnych ilości nie zaakceptowanych na piśmie przez Inspektora Nadzoru.

8. ODBIÓR ROBÓT

8.1. Ogólne zasady odbioru robót

Roboty podlegające odbiorowi według zasad określonych w STWiORB D-M.00.00.00 „Wymagania Ogólne” pkt. 8.

8.2. Dokumenty do odbioru robót

Do odbioru częściowego lub końcowego robót należy przedłożyć odbierającemu dokumenty zgodne z STWiORB D-M.00.00.00 „Wymagania ogólne”, pkt. 8.3.1.

9. PODSTAWA PŁATNOŚCI

9.1. Ogólne ustalenia dotyczące podstawy płatności

Ogólne ustalenia dotyczące podstawy płatności podano w STWiORB 00.00.00.00 „Wymagania ogólne” pkt 9.

9.2. Cena jednostki obmiarowej

Cena jednostkowa wykonania jednego metra kwadratowego (m²) nawierzchni z kostki betonowej brukowej:

- opracowanie Projektu Technologii i Organizacji Robót
- wyznaczenie robót,
- dostarczenie materiałów i sprzętu,
- zakup i dostarczenie wszystkich niezbędnych materiałów,
- zastosowanie materiałów pomocniczych koniecznych do prawidłowego wykonania robót lub wynikających z przyjętej technologii robót,
- wykonanie koryta wraz z profilowaniem i zagęszczeniem,
- wykonanie podsypki,
- ułożenie i ubicie kostki,
- wypełnienie spoin,
- pielęgnację nawierzchni,
- inwentaryzację powykonawczą robót.
- wykonanie niezbędnych projektów technologicznych niezbędnych do wykonania robót,
- budowa, utrzymanie przez cały okres prowadzenia robót oraz likwidacja po ich zakończeniu dróg dojazdowych, placów składowych oraz niezbędnej organizacji ruchu.
- koszt zapewnienia niezbędnych czynników produkcji,
- wszystkie inne czynności nieujęte a konieczne do wykonania w ramach niniejszej specyfikacji.

10. PRZEPISY ZWIĄZANE

10.1. Normy

PN-EN 197-1:2012	Cement – Część 1: Skład, wymagania i kryteria zgodności dotyczące cementów powszechnego użytku (+ zmiany)
PN-EN 1338:2005	Betonowe kostki brukowe. Wymagania i metody badań. (+ zmiana)
PN-EN 13242+A1:2010	Kruszywa do niezwiązanych i związanych hydraulicznie materiałów stosowanych w obiektach budowlanych i budownictwie drogowym.
PN-EN 1008:2004	Woda zarobowa do betonu. Specyfikacja pobierania próbek, badanie i ocena przydatności wody zarobowej do betonu, w tym wody odzyskanej z procesów produkcji betonu.
BN-88/6731-08	Cement. Transport i przechowywanie.
PN-EN 206-1:2014	Beton Część 1: Wymagania, właściwości, produkcja i zgodność. (+ zmiany)
PN-EN 12620+A1:2008	Kruszywa do betonu.
PN-EN ISO 14688-1:2006	Badania geotechniczne. Oznaczanie i klasyfikacja gruntów. Część I – Oznaczenia i opis.
PN-EN ISO 14688-2:2006	Badania geotechniczne. Oznaczanie i klasyfikacja gruntów. Część I – Zasady klasyfikowania.
PN-EN 1339:2005	Betonowe płyty brukowe. Wymagania i metody działań.

SPECYFIKACJA TECHNICZNA WYKONANIA I ODBIORU ROBÓT BUDOWLANYCH

D-08.03.01.00 Obrzeża betonowe

1. WSTĘP

1.1. Przedmiot Specyfikacji Technicznej Wykonania i Odbioru Robót Budowlanych (STWiORB)

Przedmiotem niniejszej STWiORB są wymagania dotyczące wykonania i odbioru robót związanych z wykonaniem obrzeży betonowych w ramach inwestycji pn.: „Przebudowa drogi powiatowej nr 1004R Zaklików-Borów wraz z przebudową mostu na rzece Sanna”

1.2. Zakres stosowania STWiORB

Specyfikacje Techniczne Wykonania i Odbioru Robót Budowlanych stanowią część Dokumentów Przetargowych i Kontraktowych i należy je stosować w zleceniu i wykonaniu robót opisanych w pkt. 1.1 i 1.3.

1.3. Zakres Robót objętych STWiORB

Roboty, których dotyczy STWiORB obejmują wszystkie czynności umożliwiające i mające na celu wykonanie, kontrolę i odbiór obrzeży betonowych dla obiektu jw.

Zakres rzeczowy obejmuje wykonanie obrzeży o wymiarach 8x30 cm na ławie betonowej z obustronnym oporem:

- ustawienie obrzeży betonowych wzdłuż ramp zejściowych obiektu inżynierskiego,
- ustawienie obrzeży betonowych przy umocnieniu stożków nasypu,
- ustawienie obrzeży betonowych przy schodach naskarpowych .

1.4. Określenia podstawowe

1.4.1. Obrzeża betonowe – prefabrykat betonowy przeznaczony do oddzielenia powierzchni znajdujących się na tym samym poziomie lub na różnych poziomach, stosowany:

- w celu ograniczenia albo wyznaczenia granicy rzeczywistej lub wizualnej,
- jako kanały odpływowe, oddzielnice lub w połączeniu z innymi obrzeżami,
- jako oddzielenie pomiędzy powierzchniami poddanymi różnym rodzajom ruchu drogowego.

1.4.2. Ława - warstwa nośna służąca do umocnienia prefabrykatu oraz przenosząca obciążenie prefabrykatu na grunt.

1.4.3. Podsypka - warstwa wyrównawcza ułożona bezpośrednio na podłożu lub ławie.

Pozostałe określenia podane w niniejszej STWiORB są zgodne z obowiązującymi odpowiednimi normami i definicjami podanymi w STWiORB D-M.00.00.00 „Wymagania ogólne”.

1.5. Ogólne wymagania dotyczące Robót

Ogólne wymagania dotyczące robót podano w STWiORB D-M.00.00.00 „Wymagania ogólne”.

Wykonawca Robót jest odpowiedzialny za jakość ich wykonania oraz za zgodność z Dokumentacją Projektową, STWiORB i poleceniami Inspektora Nadzoru.

Niezbędne dane istotne z punktu widzenia:

- organizacji robót budowlanych;
- zabezpieczenia interesu osób trzecich;
- ochrony środowiska;
- warunków bezpieczeństwa pracy;
- zaplecza dla potrzeb Wykonawcy;
- warunków organizacji ruchu;
- zabezpieczenia chodników i jezdni

podano w STWiORB D-M.00.00.00 „Wymagania Ogólne”.

1.6. Wspólny Słownik Zamówień (CPV)

Kody grup, klas i kategorii robót Wspólnego Słownika Zamówień (CPV) dotyczących przedmiotu zamówienia podano w STWiORB D-M.00.00.00. „Wymagania Ogólne”.

2. MATERIAŁY

2.1. Ogólne wymagania dotyczące materiałów

Ogólne wymagania dotyczące materiałów, ich pozyskiwania i składowania, podano w STWiORB D-M.00.00.00 „Wymagania ogólne”. Materiały do wykonania robót powinny być zgodne z ustaleniami dokumentacji projektowej i z STWiORB D-M.00.00.00. punkt 6.7.

2.2. Materiały do wykonania robót

2.2.1. Zgodność materiałów z dokumentacją projektową

Materiały do wykonania robót powinny być zgodne z ustaleniami dokumentacji projektowej i STWiORB.

2.2.2. Stosowane materiały

Przy ustawianiu obrzeży można stosować następujące materiały:

- obrzeża betonowe,
- beton na ławę,
- kruszywo naturalne na podsypkę i do zapraw,
- cement do podsypki i do zapraw,
- wodę.

2.3. Obrzeża betonowe

2.3.1. Wymagania wobec wymiarów obrzeży

Tablica 1 Tolerancje wymiarów dla obrzeży betonowych:

Lp.	Badana cecha	Wymagania wg PN-EN 1340	
1	Długość	$\pm 1 \%$ nie mniej niż (-4 mm) i nie więcej niż (+ 10 mm)	
2	Wymiary powierzchni za wyjątkiem promienia	$\pm 3 \%$ nie mniej niż (-3 mm) i nie więcej niż (+ 5 mm)	
3	Pozostałe wymiary	$\pm 5 \%$ nie mniej niż (- 3 mm) i nie więcej niż (+ 10 mm)	
4	Płaskość i prostoliniowość	Długość pomiarowa [mm]	Dopuszczalna odchyłka płaskości i prostoliniowości [mm]
		300	$\pm 1,5$
		400	$\pm 2,0$
		500	$\pm 2,5$
		800	$\pm 4,0$

2.3.2. Wymagania techniczne

Wymagania techniczne wobec obrzeży betonowych ustalone w PN-EN 1340 do stosowania w warunkach kontaktu a solą, w warunkach mrozu przedstawia tabela 2.

Tabela 2 Wymagania techniczne wobec obrzeży betonowych

Lp.	Cecha	Klasa	Oznaczenie	Wymagania	
1	Właściwości fizyczne i mechaniczne				
1.1	Odporność na zamrażanie /rozmarzanie z udziałem soli odladzających	3	D	Ubytek masy po badaniu w kg/m ²	
				średni ≤ 0,5 kg/m ²	maksymalny ≤ 1,0 kg/m ²
1.2	Wytrzymałość na zginanie (klasa wytrzymałości ustalona w Dokumentacji Projektowej lub przez Inspektora Nadzoru)	3	U	Charakterystyczna wytrzymałość, MPa	Każdy pojedynczy wynik, MPa
				5,0	> 4,0
1.3.	Trwałość ze względu na wytrzymałość			Obrzeża mają zadowalającą trwałość (wytrzymałość), jeśli spełnione są wymagania p.1.2.oraz poddawane są normalnej konserwacji	
1.4	Nasiąkliwość	2	B	Wartość średnia ≤ 5,0	
1.5	Odporność na ścieranie (klasa odporności ustalona w dokumentacji projektowej lub przez Inspektora Nadzoru)	4	I	Odporność przy pomiarze na tarczy Bohmego, wg załącznika H normy – badanie alternatywne	
				≤ 18 000 mm ³ / 5 000 mm ²	
2	Aspekty wizualne				
2.1	Wygląd		J	Powierzchnia prefabrykatu nie powinna mieć rys i odprysków, nie dopuszcza się rozwarstwień w obrzeżach dwuwarstwowych	

2.3.3. Składowanie obrzeży

Obrzeża betonowe mogą być przechowywane na składowiskach otwartych, posegregowane według typów, rodzajów, kształtów, cech fizycznych i mechanicznych, wielkości, wyglądu itp.

Obrzeża betonowe należy układać z zastosowaniem podkładek i przekładek drewnianych o wymiarach: grubość 2,5cm, szerokość 5 cm, długości min. 5 cm większej od szerokości obrzeża.

2.4. Beton na ławę betonową

Beton na ławę fundamentową pod obrzeże powinien być zgodny z normą PN-EN 206-1, klasy minimum C 12/15. Składniki betonu:

- cement powszechnego użytku wg normy PN-EN-197-1;
- kruszywo grube zgodne z normą PN-EN 12620 o wymiarze ziaren do D=16 mm, kategorii uziarnienia Gc90/15 lub Gc85/20 i zawartości pyłów f1;5;
- kruszywo drobne zgodne z normą PN-EN 12620 kategorii uziarnienia GF85 i zawartości pyłów f3;
- woda - zaleca się stosować wodę pitną z wodociągu, która nie wymaga badań. W przypadku czerpania wody z innych źródeł, woda musi spełniać wymagania normy PN-EN 1008;
- domieszki zgodne z normą PN-EN 934.

Kształt i wymiary ławy fundamentowej wg Dokumentacji Projektowej.

Do wykonania ław pod obrzeża należy stosować beton klasy C 12/15 wg PN-EN 206-1.

2.5. Beton na oporniki

Do produkcji oporników należy stosować beton wg PN-EN 206-1, klasy C 20/25.

Beton użyty do produkcji oporników powinien charakteryzować się:

- nasiąkliwością, poniżej 5 %,
- ścieralnością na tarczy Boehme'go, dla gatunku 1:3 mm,
- mrozoodpornością, zgodnie z normą PN-B-6250, tj. 25 cykli zamrażania i odmrażania.

2.6. Kruszywo

Kruszywo grube i drobne powinno odpowiadać wymaganiom PN-EN 13242.

- kruszywo drobne 0/2, 0/4 lub 0/5 wg normy PN-EN 13242 kategorii uziarnienia GF80, zawartości pyłów f10,
- kruszywo 1/4, 2/5 lub 2/8, wg normy PN-EN 13242 kategorii uziarnienia GC80-20, zawartości pyłów f_{deklarowana} (max do 10% pyłów).

2.7. Cement

Cement portlandzki powinien odpowiadać wymaganiom PN-EN 197-1.

Składowanie cementu powinno być zgodne z BN-6731-08.

2.8. Woda

Należy stosować wodę odmiany 1 odpowiadającej wymaganiom PN-EN 1008.

2.9. Przechowywanie i składowanie materiałów

Obrzeża powinny być składowane w pozycji wbudowania na otwartej przestrzeni, na podłożu równym i odwodnionym z zastosowaniem podkładek i przekładek lub na paletach transportowych. Kruszywo należy gromadzić w przyzmacach, na dobrze odwodnionym placu w warunkach zabezpieczających go przed zanieczyszczeniem i przed wymieszaniem różnych rodzajów i frakcji.

3. SPRZĘT

3.1. Wymagania ogólne dotyczące sprzętu

Ogólne wymagania dotyczące sprzętu podano w STWiORB D-M.00.00.00 „Wymagania ogólne”.

3.2. Sprzęt do wykonywania robót

Roboty wykonuje się ręcznie przy zastosowaniu drobnego sprzętu.

4. TRANSPORT

4.1. Transport obrzeży

Obrzeża betonowe mogą być przewożone dowolnymi środkami transportowymi. Obrzeża betonowe układać należy na środkach transportowych w pozycji pionowej z nachyleniem w kierunku jazdy. Obrzeża powinny być zabezpieczone przed przemieszczeniem się i uszkodzeniami w czasie transportu, a górna warstwa nie powinna wystawać poza ściany środka transportowego więcej niż 1/3 wysokości tej warstwy.

4.2. Transport pozostałych materiałów

Transport cementu powinien się odbywać w warunkach zgodnych z BN-6731-08.

Kruszywa można przewozić dowolnym środkiem transportu, w warunkach zabezpieczających je przed zanieczyszczeniem i zmieszaniem z innymi materiałami. Podczas transportu kruszywa powinny być zabezpieczone przed wysypianiem, a kruszywo drobne - przed rozpyleniem.

5. WYKONANIE ROBÓT

5.1. Wymagania ogólne dotyczące wykonania robót

Ogólne zasady wykonywania Robót podano w STWiORB D-M.00.00.00 „Wymagania ogólne”. Wykonawca przedstawi Inspektorowi Nadzoru do akceptacji Projekt Technologii i Organizacji Robót oraz Program Zapewnienia Jakości uwzględniający wszystkie warunki, w jakich będą wykonywane roboty.

5.2. Zasady wykonywania robót

Sposób wykonania robót powinien być zgodny z Dokumentacją Projektową i STWiORB. W przypadku braku wystarczających danych można korzystać z ustaleń podanych w niniejszej specyfikacji oraz z informacji podanych w załącznikach.

Podstawowe czynności przy wykonywaniu robót obejmują:

- roboty przygotowawcze,
- wykonanie ławy
- ustawienie obrzeży,
- roboty wykończeniowe.

5.3. Roboty przygotowawcze

Przed przystąpieniem do robót należy, na podstawie Dokumentacji Projektowej, STWiORB lub wskazań Inspektora Nadzoru:

- ustalić lokalizację robót,
- ustalić dane niezbędne do szczegółowego wytyczenia robót oraz ustalenia danych wysokościowych,
- usunąć przeszkody, np. słupki, pachołki, elementy dróg, ogrodzeń itd.
- ustalić materiały niezbędne do wykonania robót,
- określić kolejność, sposób i termin wykonania robót.

5.4. Wykonanie ławy

5.4.1. Koryto pod ławę

Wymiary wykopu, stanowiącego koryto pod ławę, powinny odpowiadać wymiarom ławy w planie z uwzględnieniem w szerokości dna wykopu ew. konstrukcji szalunku. Wskaźnik zagęszczenia dna wykonanego koryta pod ławę powinien wynosić co najmniej 0,97 według normalnej metody Proctora.

5.4.2. Ława betonowa

Ławę betonową z oporem wykonuje się w szalowaniu. Beton rozścielony w szalowaniu lub bezpośrednio w korycie powinien być wyrównywany warstwami. Betonowanie ław należy wykonywać zgodnie z wymaganiami PN-EN 206-1, przy czym należy stosować co 50 m szczeliny dylatacyjne wypełnione bitumiczną masą zalewową.

5.5. Ustawienie obrzeży betonowych

Obrzeża betonowe należy ustawiać na ławie betonowej z obustronnym oporem zgodnie z Dokumentacją Projektową. Ustawienie obrzeży należy wykonać ze spoinami szerokości ok. 5mm, spoiny między obrzeżami należy wypełnić zaprawą cementowo-piaskową. Spoiny przed zalaniem zaprawą należy oczyścić i zmyć wodą. Co 50m stosować szczeliny dylatacyjne nad szczelinami dylatacyjnymi ławy betonowej. Światło obrzeży od strony chodnika powinno być zgodne z dokumentacją projektową. Tylne ścianę obrzeży należy obsypać gruntem i ubić.

5.6. Roboty wykończeniowe

Roboty wykończeniowe powinny być zgodne z dokumentacją projektową i STWiORB. Do robót wykończeniowych należą prace związane z dostosowaniem wykonanych robót do istniejących warunków terenowych, takie jak odtworzenie elementów czasowo usuniętych oraz roboty porządkujące otoczenie terenu robót.

5.7. Zakres robót

W ramach niniejszej specyfikacji należy wykonać obrzeża betonowe wzdłuż ramp zejściowych na dojeżdżalniach do obiektu inżynierskiego.

6. KONTROLA JAKOŚCI ROBÓT

6.1. Badania przed przystąpieniem do robót

Przed przystąpieniem do robót Wykonawca powinien przedłożyć Inspektorowi Nadzoru do akceptacji:

- wymagane dokumenty, dopuszczające wyroby budowlane do obrotu i powszechnego stosowania, deklaracje zgodności z dokumentem odniesienia, ew. badania materiałów wykonane przez dostawców itp.),
- własne badania właściwości materiałów przeznaczonych do wykonania robót, określone w pkt. 2 - sprawozdanie z pomiaru cech zewnętrznych prefabrykatów.

6.1.1. Kontrola materiałów

Ocenę prefabrykatu do wbudowania zgodnie z pkt. 2, należy wykonać jednorazowo dla każdej dostarczonej na

budowę partii materiału.

Sprawdzenie wyglądu zewnętrznego obrzeży należy przeprowadzić na podstawie oględzin elementu przez pomiar i ocenę uszkodzeń występujących na powierzchniach i krawędziach elementu zgodnie z wymaganiami tablicy 1 i ustaleniami PN-EN 1340.

Badania pozostałych materiałów stosowanych przy ustawianiu obrzeży betonowych powinny obejmować właściwości, określone w normach podanych dla odpowiednich materiałów w pkt. 2.

6.2. Badania w czasie robót

6.2.1. Sprawdzenie koryta pod ławę

Należy sprawdzać wymiary koryta oraz zagęszczenie podłoża na dnie wykopu.

Tolerancja dla szerokości wykopu wynosi ± 2 cm. Zagęszczenie podłoża powinno być zgodne z pkt 5.4.

6.2.2. Kontrola ułożenia obrzeży

Przy ustawianiu obrzeży należy sprawdzić:

- wykonanie ławy,
- usytuowanie w planie – co 10 m, odchyłki nie mogą przekraczać ± 1 cm na każde 100 m,
- równość górnej powierzchni obrzeży – mierzona łatą 3 metrową, minimum w 2 punktach na każde 100 m, nie może przekraczać 1 cm.
- ustawienie obrzeży betonowych przy schodach naskarpowych .

7. OBMIAR ROBÓT

7.1. Ogólne zasady obmiaru robót

Ogólne zasady obmiaru robót podano w STWiORB 00.00.00.00 „Wymagania ogólne” pkt 7.

7.2. Jednostka obmiarowa

Jednostką obmiarową jest jeden metr (1 m) ustawionego obrzeża betonowego na ławie betonowej zgodnie z Dokumentacją Projektową.

8. ODBIÓR ROBÓT

8.1. Ogólne zasady odbioru robót

Roboty podlegające odbiorowi według zasad określonych w STWiORB D-M.00.00.00 „Wymagania Ogólne” pkt. 8.

8.2. Dokumenty do odbioru robót

Do odbioru częściowego lub końcowego robót należy przedłożyć odbierającemu dokumenty zgodne z STWiORB D-M.00.00.00 „Wymagania ogólne”, pkt. 8.3.1.

9. PODSTAWA PŁATNOŚCI

9.1. Ogólne ustalenia dotyczące podstawy płatności

Ogólne ustalenia dotyczące podstawy płatności podano w STWiORB 00.00.00.00 „Wymagania ogólne” pkt 9.

9.2. Cena jednostki obmiarowej

Płaci się za jeden metr bieżący (1 m) ustawionego i odebranego obrzeża betonowego po dokonaniu odbioru wg punktu 8.

Cena jednostkowa jest ceną uśrednioną dla podanego sposobu wykonania i obejmuje:

- opracowanie Projektu Technologii i Organizacji Robót oraz Programu Zapewnienia Jakości,
- zakup i dostarczenie wszystkich niezbędnych materiałów,
- zastosowanie materiałów pomocniczych koniecznych do prawidłowego wykonania robót lub wynikających z przyjętej technologii robót,
- prace pomiarowe,
- roboty przygotowawcze,
- wykonanie wykopu pod ławę,
- wykonanie ławy betonowej,
- ustawienie obrzeży,
- oczyszczenie terenu Robót z odpadów, stanowiących własność Wykonawcy i usunięcie ich poza pas drogowy,
- wykonanie wszystkich niezbędnych pomiarów, prób i sprawdzeń,
- prace towarzyszące, które są niezbędne do wykonania robót podstawowych, nie zaliczane do robót tymczasowych, jak geodezyjne wytyczenie robót itd.
- oznakowanie miejsca Robót i jego utrzymanie.

- budowa, utrzymanie przez cały okres prowadzenia robot oraz likwidacja po ich zakończeniu dróg dojazdowych, placów składowych oraz niezbędnej organizacji ruchu.
- koszt zapewnienia niezbędnych czynników produkcji,
- wszystkie inne czynności nieujęte a konieczne do wykonania w ramach niniejszej specyfikacji.

10. PRZEPISY ZWIĄZANE

10.1. Normy

PN-EN 197-1:2012	Cement – Część 1: Skład, wymagania i kryteria zgodności dotyczące cementów powszechnego użytku (+ zmiany)
PN-EN 1338:2005	Betonowe kostki brukowe. Wymagania i metody badań. (+ zmiana)
PN-EN 13242+A1:2010	Kruszywa do niezwiązanych i związanych hydraulicznie materiałów stosowanych w obiektach budowlanych i budownictwie drogowym.
PN-EN 1008:2004	Woda zarobowa do betonu. Specyfikacja pobierania próbek, badanie i ocena przydatności wody zarobowej do betonu, w tym wody odzyskanej z procesów produkcji betonu.
PN-EN 206-1+A1:2016	Beton Część 1: Wymagania, właściwości, produkcja i zgodność. (+ zmiany)
PN-EN 12620+A1:2010	Kruszywa do betonu.
PN-EN ISO 14688-1:2018	Badania geotechniczne. Oznaczanie i klasyfikacja gruntów. Część I – Oznaczenia i opis.
PN-EN ISO 14688-2:2018	Badania geotechniczne. Oznaczanie i klasyfikacja gruntów. Część I – Zasady klasyfikowania.
PN-EN 1339:2005	Betonowe płyty brukowe. Wymagania i metody działań.

SPECYFIKACJA TECHNICZNA WYKONANIA i ODBIORU ROBÓT BUDOWLANYCH

M-11.00.00.00

PALE FUNDAMENTOWE I INNE ELEMENTY

M-11.01.02.00

Pale i mikropale

1. WSTĘP

1.1. Przedmiot Specyfikacji Technicznej Wykonania i Odbioru Robót Budowlanych (STWiORB)

Przedmiotem niniejszej STWiORB są wymagania dotyczące wykonania i odbioru robót związanych z wykonaniem mikropali iniekcyjnych realizowanych w ramach inwestycji pn.: „Przebudowa drogi powiatowej nr 1004R Zaklików-Borów wraz z przebudową mostu na rzece Sanna”

1.2. Zakres stosowania STWiORB

Szczegółowa Specyfikacja Techniczna jest stosowana jako dokument przetargowy i kontraktowy przy zlecaniu i realizacji robót wymienionych w p. 1.1 i 1.3.

1.3. Zakres robót objętych STWiORB

Ustalenia zawarte w niniejszej specyfikacji dotyczą wszystkich czynności pozwalających wykonać mikropale iniekcyjne, i obejmują:

- projekt technologiczny wykonania mikropali,
- zakup elementów mikropali,
- wykonanie otworów dla osadzenia mikropali zgodnie z rysunkami,
- montaż mikropala,
- iniekcje zaczynem cementowym w celu wytworzenia kamienia cementowego o projektowanej długości,
- przeprowadzenie reiniekcji

1.4. Określenia podstawowe

Określenia podstawowe użyte w niniejszej SST są zgodne z obowiązującymi Polskimi Normami.

- **Mikropal iniekcyjny** – konstrukcja przekazująca siły wciskające i rozciągające na głębsze warstwy podłoża gruntowego za pomocą stalowych prętów gwintowanych lub żerdzi; inna stosowana nazwa to pal kotwiący, wykonywany w technologii tradycyjnej lub samowiercącej.
- **Pręt zbrojący** – gwintowany na całej długości pręt pełny lub żerdź stanowiąca zbrojenie mikropala.
- **Głowica mikropala** – mechaniczne urządzenie umieszczone na końcu pręta zbrojącego, którego celem jest przejście siły od konstrukcji budowli i przekazanie jej na mikropala. Głowica składa się z systemowych nakrętek oraz płyty oporowej lub głowiczki kotwiącej i nakrętki systemowej.
- **Zabezpieczenie antykorozyjne** – podwójne zabezpieczenie antykorozyjne mikropala, składające się z osłony z tworzywa sztucznego lub innych powłok ochronnych oraz iniektu cementowego wypełniającego przestrzeń pomiędzy prętem a osłoną. Zabezpieczenie to, zazwyczaj wykonywane jest w wytwórni (dopuszcza się systemy DCP),
- **Metryka mikropala** – dokument, w którym zapisana jest charakterystyka mikropala oraz ważne informacje dotyczące procesu wykonawczego.

1.5. Ogólne wymagania dotyczące robót

Ogólne wymagania dotyczące robót podano w STWiORB D-M-00.00.00.00 „Wymagania ogólne” pkt.2.

2. MATERIAŁY

2.1. Ogólne wymagania dotyczące materiałów

Przy wykonywaniu mikropali iniekcyjnych z użyciem zaczynów cementowo-wodnych stawiane są następujące wymagania materiałowe:

- należy stosować cement portlandzki CEM I 32,5, CEM I 42,5 R, CEM I 52,5 R; przy minimalnym ciśnieniu 10 bar i stosunku w/c=0.4-0.55. Zaleca się stosować cement workowany z dozowaniem ręcznym,

zaczyn cementowy należy przygotowywać na miejscu budowy w odpowiednim mieszalniku,

- zaczyn cementowy bezpośrednio po przygotowaniu powinien być pompowany do otworu,
- jeżeli projektant przewidzi konieczność zastosowania iniekcji wtórnej, należy dodatkowo zamontować na mikropali rurki iniekcyjne z zaworkami w niezbędnej ilości (po dwa zaworki każda rurka) .
- wytrzymałość kamienia cementowego powinna być określona w projekcie; należy wrywkowo dokonać kontroli wytrzymałości próbek zaczynu mikropali,
- każda partia stosowanego cementu powinna być zaopatrzona w sygnaturę odbiorczą kontroli jakości,
- woda do zaczynu cementowego powinna odpowiadać wymaganiom PN-EN 1008:2004.

2.2. Zbrojenie

Do zbrojenia mikropali należy używać stali w formie specjalnych prętów lub żerdzi o masywnym gwincie na całej ich długości. Gwint zapewnia przyczepność pomiędzy kamieniem cementowym a prętem oraz pozwala na dowolne cięcie i łączenie (za pomocą systemowych łączników) dowolnych odcinków. Pręty systemowe wraz z akcesoriami dostarczone na budowę powinny posiadać aprobatę techniczną. Należy jeśli to konieczne stosować podwójną ochronę antykorozyjną (zgodnie z normą PN-EN 1537) zbrojenia.

3. SPRZĘT

3.1. Sprzęt do wykonania robót

Zastosowany sprzęt winien być zgodny z instrukcją wykonawczą sporządzoną przez Wykonawcę. Narzędzia wierzące należy dostosować do warunków gruntowych i wodnych oraz sposobu zabezpieczenia stateczności ścian otworu. Pompy iniekcyjne napędzane silnikami elektrycznymi powinny zapewniać ciśnienie zaczynu iniekcyjnego do 2 MPa. Zaczyn doprowadzany jest węzami wysokociśnieniowymi albo przewodami iniekcyjnymi do zaworów iniekcyjnych i poprzez przewód wiertniczy strumień iniektu wprowadzany jest do otworu. W przypadku gdy projektant przewidzi konieczność zastosowania iniekcji wtórnej, należy ją przeprowadzić poprzez rurki iniekcyjne z zaworkami po upływie około 24h od wypełnienia otworu zaczynem cementowym i wmontowania zbrojenia mikropala. Zestaw urządzeń do mieszania powinien zapewniać bardzo dokładne wymieszanie iniektu i stabilizowanie jego struktury do momentu zasadniczego procesu iniekcji.

Zastosowany sprzęt podlega uzgodnieniu z Inżynierem. Urządzenia do montażu muszą nadawać się do dokładnego wprowadzenia oraz osadzenia rdzeni wraz z rurą osłonową i ewentualnie elementami dystansowymi do orurowanych odwiertów, a także do zapewnienia w czasie iniekcji przestrzeni pierścieniowej przy równoczesnym wyciąganiu rury wiertniczej dokładnego położenia rdzenia pala.

4. TRANSPORT

4.1. Ogólne wymagania dotyczące transportu

Ładunek, transport, rozładunek i składowanie materiałów do wykonania mikropali powinny odbywać się tak, aby zachować ich dobry stan techniczny. Transport materiałów, urządzeń pomocniczych i sprzętu może odbywać się odpowiednimi środkami transportu uzgodnionymi z Inżynierem.

Mikropale należy transportować tak, żeby zapobiec zniekształceniom. Rdzenie pali przewozić tak, by uniknąć wprowadzenia naprężeń zginających a ochrona antykorozyjna nie została uszkodzona. Podczas składowania oraz przewożenia na pojazdach należy zadbać o odpowiednie zabezpieczenie.

5. WYKONANIE ROBÓT

5.1. Wymagania ogólne

Mikropale iniekcyjne należą do grupy pali mało średnicowych (do 300 mm). Ze względu na ich małą średnicę nośność mikropali zależy głównie od nośności ich pobocznicy. Pale te mogą być wykonane we wszystkich typach gruntów oraz w skałach. Otwory pali mogą przechodzić przez mury, beton, kamienie, a nawet blachy stalowe. W takich przypadkach wymaga się zastosowania specjalnych technik przewiercania, a przewierci te powinny być traktowane jako rozliczane odrębnie roboty dodatkowe. Mikropale mogą być pionowe lub dowolnie nachylone. Mikropale odznaczają się relatywnie wysoką nośnością, co wiąże się ze stosowaniem podwyższonego ciśnienia przy ich formowaniu oraz iniekcji, dzięki czemu zaczyn cementowy zostaje wciśnięty w otaczający grunt.

Dużą zaletę mikropali iniekcyjnych stanowi zbrojenie prętem gwintowanym na całej długości, oraz przenoszenie obciążeń na grunt pobocznicą; dzięki sztywności zbrojenia mogą pracować także, jako elementy kotwiące, przejmując siły tak wciskające, jak i wyciągające. Gwint pozwala na zamontowanie głowicy kotwiącej która także przenosi obciążenia zarówno wciskające jak i wyciągające. Wykonawca zapewnia nadzór techniczny: kierownika i osoby odpowiedzialne za wykonywanie mikropali.

5.2. Roboty przygotowawcze

W ramach prac przygotowawczych należy wyznaczyć osie mikropali. Punkty wyznaczające osie

mikropali powinny być oznaczone na gruncie w sposób trwały. Szkic z podaniem oznaczeń i odległości pomiarowych należy włączyć do dokumentacji budowy. W ramach działań przygotowawczych należy dokonać pomiarów dna wykopów. W celu zamontowania mikropali należy wykonać w gruncie otwory. Otwory wykonuje się za pomocą odwiertów z zastosowaniem rur. Należy przy tym zastosować odpowiednie sposoby wiercenia oraz urządzenia wiertnicze w zależności od występujących warunków gruntowych i wymaganych długości pali.

5.3. Sposób wykonania robót

Wykonanie mikropali iniekcyjnych zawiera następujące fazy:

- wiercenie (jego rodzaj zależy od rodzaju gruntu i dostępności w terenie) oraz wypełnienie otworu zaczynem cementowym,
- montaż zbrojenia (jako zbrojenie stosuje się specjalne pręty gwintowane na całej długości),
- iniekcja wtórna (jeśli przewidziana) zaczynu cementowego ($w/c = 0,55;0,4$) poprzez rurki iniekcyjne.

Sposób wiercenia i zabezpieczenia stateczności ścian otworu należy dostosować do warunków terenowych, gruntowych i wodnych. Zaproponowana technologia powinna gwarantować osiągnięcie założonej średnicy wierceń, pod założonym kątem w stosunku do poziomu.

Zwykle metodami wiercenia są:

- wiercenie w orurowaniu,
- wiercenie orurowane udarowe lub udarowo bez wiercenia,
- nieorurowane wiercenie z wykorzystaniem płuczki dla stabilizacji ścian otworu.

5.3.1. Wiercenie otworów

Otwory w gruncie należy wykonywać świdrem ślimakowym lub innym, odpowiednio uzbrojonym przewodem wiertniczym, umożliwiającym wiercenie otworów o średnicy i głębokości wymaganej projektem palowania.

5.3.2. Wypełnienie otworu zaczynem cementowym

Po wywierceniu otworu, w trakcie podnoszenia przewodu wiertniczego ku powierzchni, należy, poprzez przelotowy otwór w przewodzie, wtłoczyć cementową mieszaninę uszczelniającą od dołu do góry; ciśnienie tłoczenia powinno być małe, aby nie naruszyć ścian otworu. Otwór wypełnić mieszaniną tak, aby podczas wprowadzania zbrojenia niewielka część zaczynu z niego wypłynęła. Po wprowadzeniu zbrojenia otwór należy uzupełnić zaczynem cementowym utrzymując stały poziom mieszaniny. W przypadku wiercenia z wykorzystaniem rur osłonowych po wyciągnięciu przewodu wiertniczego istnieje możliwość przeprowadzenia iniekcji wstępnej. Polega ona na równoczesnym wtłaczaniu zaczynu i podciąganiu rur osłonowych ku górze (zaczyn podawany jest pod wysokim ciśnieniem). Istnieje możliwość wiercenia przewodem wiertniczym bez rur osłonowych z użyciem płuczki z zaczynu cementowego dla stabilizacji ścian otworu. W takim przypadku należy przeprowadzić reiniekcję poprzez rurki iniekcyjne zamontowane na zbrojeniu mikropala.

5.3.3. Montaż zbrojenia

W przypadku wykonywania reiniekcji zbrojenie prętowe należy wyposażyć w rurki iniekcyjne zaopatrzone w specjalne zaworki przez które wypływać będzie zaczyn. Przygotowane zbrojenie w postaci pręta należy wprowadzić do otworu zaraz po wypełnieniu go mieszaniną uszczelniającą (zaczynem cementowym). Pręt zbrojący przed zainstalowaniem w otworze należy wyposażyć w odpowiednie dystansery centralizujące. Ilość dystanserów nie może być mniejsza niż 1 na każde 3 metry zbrojenia. W projekcie technologicznym (wykonawczym) mikropali należy w odpowiedni sposób rozwiązać połączenie (przedłużenie) i zakotwienie pręta zbrojącego. Połączenie to musi spełniać warunek zapewniania pełnej nośności pręta, jak również gwarantować ciągłość zabezpieczenia antykorozyjnego w miejscu połączenia (podwójna ochrona antykorozyjna zgodnie z PN EN 1537). Do połączenia należy stosować systemowe łączniki.

5.3.4. Instalacja iniekcyjna do wtłaczania zaczynu

W pierwszej kolejności otwór wypełnia się uszczelniającym zaczynem cementowym wtłaczanym poprzez przewód wiertniczy z jednoczesnym jego podnoszeniem. Ciśnienie zatłaczania mieszaniny uszczelniającej powinno zawierać się w przedziale 0,5 do 1,5 MPa. Następnie wprowadza się zbrojenie wzdłuż którego prowadzone są rurki iniekcyjne wraz z zaworkami. Po upływie około 24 godzin przeprowadza się iniekcję wtórną, zaczyn pod ciśnieniem otwiera zaworki umieszczone w rurkach iniekcyjnych. Odległość między zaworkami max. 80 cm. W mikropalach należy zastosować rurki iniekcyjne z dwoma zaworkami każda.

5.3.5. Wykonanie iniekcji zaczynem cementowym

Iniekcję należy przeprowadzić przed całkowitym stężeniem mieszaniny uszczelniającej (mieszaniny cementowej), lecz po uzyskaniu przez nią cech wystarczających do uszczelnienia otworu najczęściej po upływie około 20, 24 godz. od wypełnienia otworu. Możliwe jest zastosowanie wlewk uszczelniających z dodatkami regulującymi czas wiązania. Iniekcję wykonuje się kolejnymi rurkami, tłocząc iniekt do poszczególnych przewodów. Po początkowym wzroście ciśnienia związanym z przebiciem kamienia cementowego, należy tłoczyć

zaczyn, aż do uzyskania założonego wydatku lub do osiągnięcia maksymalnego ciśnienia. W przypadku konieczności prowadzenia powtórnych iniekcji tym samym przewodem, instalację iniekcijną należy przemyć wodą. Ciśnienie iniekcji wtórnej poprzez rurki iniekcyjne zależy głównie od zastosowanego wydatku pompy iniekcyjnej. Dla buław nośnych – w zależności od głębokości iniektowanego poziomu – należy tak sterować wydatkiem pompy, aby ciśnienie maksymalne zawierało się w przedziale od 3,5 do 5,0 MPa. Zalecane ciśnienia tłoczenia powinien określać projekt technologiczny odpowiednio do występujących warunków gruntowych. Materiał iniekcyjny wtłaczany jest do otworu przez rury za pomocą pomp, węży lub żerdzi, od dna odwiertu do góry. Przy tym otwór przez który wydostaje się nadmiar iniekcji musi być podczas wyciągania zanurzony przynajmniej na 3m w materiale iniekcyjnym.

5.4. Ochrona antykorozyjna

Zagadnienie ochrony korozyjnej zależne jest od wielu wpływów jak agresywność wody, grunt i atmosfera, zwierciadło wody gruntowej, przepuszczalność podłoża, pola elektryczne itp. Dla mikropali docelowych należy przewidzieć szczelną i długotrwałą podwójną ochronę korozyjną. Z dodatkową ochroną mechaniczną zgodnie z normą PN-EN 1537. Pręt zbrojący gwintowany na całej swej długości umieszczony w karbowanej rurze wykonanej z tworzywa (PCV lub HDPE). Przestrzeń pomiędzy osłoną a prętem wypełniona jest specjalnym zaczynem cementowym wykonanym i badanym zgodnie z postanowieniami norm PN-EN 445, PN-EN 446, PN-EN 447. Iniekcję przestrzeni pomiędzy osłoną a prętem wykonuje się zazwyczaj w wytwórni. Pokrycie kamieniem cementowym pomiędzy osłoną a rdzeniem powinno wynosić co najmniej 5 mm. Po precyzyjnym wprowadzeniu rdzenia do wywierconego otworu przestrzeń pomiędzy rdzeniem a gruntem należy zainiektować zaczynem cementowym. Stanowiący otulinę rdzenia zaczyn cementowy musi gwarantować drugie zabezpieczenie antykorozyjne elementu stalowego oraz zapewnić przeniesienie siły z mikropala na grunt. Grubość otuliny mikropala w gruncie przy iniekcji zaprawą cementową powinna wynosić min. 25 mm. Rdzeń musi być całkowicie pokryty materiałem iniekcyjnym.

5.5. Roboty wykończeniowe

Głowice mikropali należy oczyścić i usunąć warstwę zanieczyszczonego tworzywa lub uszkodzonego w czasie jego formowania. Ze zbrojenia mikropala wystającego ponad głowicę należy usunąć zanieczyszczenia betonem, zawiesziną lub gruntem. Wystające rurki iniekcyjne należy odciąć.

6. KONTROLA JAKOŚCI ROBÓT

6.1. Ogólne zasady kontroli jakości robót

Sprawdzenie przygotowania terenu należy przeprowadzać na zgodność z odpowiednim punktem niniejszej Specyfikacji. W przypadku uzasadnionych przesłanek napotkania nie zinwentaryzowanych urządzeń lub instalacji, otwory do głębokości 1,2 m powinny być wykopane ręcznie.

Ponadto kontroli podlegają:

- zgodność sposobu prowadzenia robót z uzgodnionym z Inżynierem Projektem technologii i organizacji robót,
- prawidłowość ochrony antykorozyjnej mikropala (jeśli jest przewidziana w projekcie),
- zgodność warunków gruntowych z przyjętymi do wymiarowania mikropali, usytuowania mikropali i ich długości,
- prawidłowość wykonania otworu,
- nośność mikropali o ile takie badanie jest przewidziane w projekcie lub polecane przez nadzór inwestorski;
- wytrzymałość na ściskanie zaczynu użytego do formowania mikropali; wrywkowo należy pobrać próbki i przekazać do zbadania wytrzymałości związanego zaczynu. Ilość próbek do pobrania określi nadzór inwestorski.
- materiały użyte do wykonania mikropali.

Wykonawca w czasie robót rejestruje wszystkie niezbędne dane, dotyczące wykonania mikropali i umieszcza je w metrykach wykonania mikropali.

6.2. Kontrola warunków gruntowych

Sprawdzenie podłoża polega na porównaniu rzeczywistych warunków gruntowych z warunkami podanymi w dokumentacji. Dla wszystkich mikropali należy przeprowadzać makroskopową ocenę wydobywanego urobku zgodnie z PN-B-04452:2002. Szczegółowe sprawdzenie podłoża wykonuje się, gdy badania makroskopowe wykażą istotne różnice w stosunku do parametrów podłoża przyjętych w projekcie fundamentu.

6.3. Kontrola robót i ich zgodność z Dokumentacją Projektową

Dla każdego mikropala należy sporządzić metrykę, zawierającą następujące dane:

- numer mikropala,
- średnicę wiercenia i uformowanego trzonu,
- rzędną głowicy,
- rzędną podstawy,
- rodzaj zaczynu iniekcyjnego,
- objętość wtłoczonego zaczynu (dm³) lub ilość zużytego cementu (kg),

- jeśli wykonywano iniekcję wtórną, sposób jej przeprowadzenia (wielopunktowa, strefowa), liczba iniekcji i sposób jej przeprowadzenia, objętość wtłoczonego zaczynu, ciśnienie zaczynu w czasie iniekcji.

6.4. Tolerancja wykonania

- rozstaw mikropali : ± 5 cm,
- głębokość formowania mikropali: - 10 cm (tolerancji plusowej nie ogranicza się),
- wytrzymałość na ściskanie zaczynu użytego do formowania trzonu: -5% (tolerancji plusowej nie ogranicza się)

7. OBMIAR

Jednostką obmiaru jest 1 metr (mb) długości wykonanego i odebranego mikropala określonej średnicy i długości wraz z jego głowicą. Do długości pala nie wlicza się wystającego zbrojenia, ani nadlewki betonu.

W przypadku wykonywania badań nośności mikropali, jednostką obmiaru jest każde badanie wykonane w pełnym zakresie określonym w projekcie badania nośności.

8. ODBIÓR KOŃCOWY

Odbiorom podlegają:

- materiały,
- wykonane mikropale.

Końcowego odbioru dokonuje się na podstawie:

- rysunków z naniesionymi zmianami i uzupełnieniami dokonanymi w trakcie robót,
- metryk mikropali,
- stwierdzenia zgodności zakresu robót z wymogami w Dokumentacji Projektowej,
- stwierdzenia uzyskania założonych parametrów na podstawie badań określonych w pkt. 6. Niniejszej ST.

Na podstawie wyników badań i kontroli przeprowadzonych wg punktu 6. należy sporządzić protokoły odbioru robót końcowych. Jeżeli wszystkie badania i odbiory dały wyniki pozytywne, wykonane roboty należy uznać za zgodne z wymaganiami Specyfikacji. Jeżeli choć jedno badanie lub odbiór dało wynik negatywny, wykonane roboty należy uznać za niezgodne z wymaganiami Specyfikacji. W takiej sytuacji Wykonawca obowiązany jest doprowadzić roboty do zgodności z wymaganiami ST i przedstawić je do ponownego odbioru.

Wcześniej należy określić czy nie uzyskanie pozytywnych wyników badań jest skutkiem nie spełnienia wymogów niniejszej ST lub nie zachowania zasad technologicznych, czy też jest to wynik rozbieżności rzeczywistych warunków gruntowych od określonych w dokumentacji geologicznej. Jeśli potrzeba wykonania dodatkowych mikropali celem uzyskania wymaganej nośności fundamentu nie jest spowodowana winą Wykonawcy, roboty będą robotami dodatkowymi, za wykonanie których Wykonawcy przysługuje dodatkowe wynagrodzenie.

9. PŁATNOŚĆ

Płaci się za odebraną ilość metrów [m] wykonanych mikropali wg ceny jednostkowej, która obejmuje zapewnienie wszystkich czynników produkcji tj.:

- zakup i dostarczenie niezbędnych materiałów,
- opracowanie projektu technologicznego i uzyskanie akceptacji Inspektora Nadzoru,
- dostarczenie, zainstalowanie, późniejszy demontaż i odwiezienie sprzętu,
- wytyczenie osi mikropali,
- wykonanie mikropali,
- pobieranie prób do badań wytrzymałościowych,
- wykonanie geodezyjnego operatu powykonawczego,
- usunięcie z terenu budowy odpadów i pozostałości procesu technologicznego,
- wykonanie badań kontrolnych,
- uporządkowanie miejsca pracy.
- wykonanie utrzymanie i rozbiórka niezbędnego oznakowania robót,
- koszt zapewnienia niezbędnych czynników produkcji,
- wszystkie inne czynności nieuwzględnione do wykonania w ramach niniejszej specyfikacji.

Płaci się za każde badanie nośności przeprowadzone na podstawie dyspozycji projektu lub nadzoru inwestorskiego; warunkiem jest przeprowadzenie programu badania w pełnym zakresie określonym w projekcie badania nośności. Wykonanie innych badań zleconych przez Inżyniera (nadzór inwestorski) podlega oddzielnej zapłacie tylko wtedy, gdy wyniki tych badań potwierdzają jakość robót zgodną z wymaganiami Specyfikacji Technicznej.

10. PRZEPISY ZWIĄZANE

1. PN-83/B-02482 Fundamenty budowlane. Nośność pali i fundamentów na palach

2. PN-EN 1536:2001 Wykonawstwo specjalnych robót geotechnicznych. Pale wiercone
3. PN-EN 1537:2002 Wykonawstwo specjalnych robót geotechnicznych. Kotwy gruntowe.
4. PN-88/B-04481 Grunty budowlane. Badania próbek gruntu.
5. PN-B-04452:2002 Geotechnika. Badania polowe.
6. PN-EN 197-1: 2002 Cement. Część 1: Skład, wymagania i kryteria zgodności dotyczące cementów powszechnego użytku.
7. EN 14199 Wykonawstwo specjalnych robót geotechnicznych. Mikropale. (PZWFS przekłada na polski)
8. PN-EN 1008:2004 Woda zarobowa do betonu. Specyfikacja pobierania próbek, badania i oceny przydatności wody zarobowej do betonu.
9. PN-82/H-93215 Walcówka i pręty stalowe do zbrojenia betonu.
10. PN-H-84023-6/A1:1996 Stal określonego zastosowania. Stal do zbrojenia betonu. Gatunki (Zmiana A1).
11. PN-ISO 6935-1:1998 Stal do zbrojenia betonu. Pręty gładkie.
12. PN-ISO 6935-1/Ak:1998 Stal do zbrojenia betonu. Pręty gładkie. Dodatkowe wymagania stosowane w kraju.
13. PN-ISO 6935-2:1998 Stal do zbrojenia betonu. Pręty żebrowane.
14. PN-ISO 6935-2/Ak:1998 Stal do zbrojenia betonu. Pręty żebrowane. Dodatkowe wymagania stosowane w kraju.
15. M-11.02.02 Mikropale z podwójną cementową ochroną antykorozyjną wersja nr 1
16. PN-ISO 6935-2/Ak:1998/Ap1:1999 Stal do zbrojenia betonu. Pręty żebrowane. Dodatkowe wymagania stosowane w kraju

SPECYFIKACJA TECHNICZNA WYKONANIA i ODBIORU ROBÓT BUDOWLANYCH

M-11.02.02.00

Wykonanie ścianek szczelnych

1. WSTĘP

1.1. Zakres stosowania STWiORB

Przedmiotem niniejszej Specyfikacji Technicznej Wykonania i Odbioru Robót Budowlanych (STWiORB) są wymagania dotyczące wykonania i odbioru robót związanych z wykonaniem ścianek szczelnych z grodzic stalowych wykonywanych podczas przebudowy mostu realizowanej w ramach inwestycji pn.: „Przebudowa drogi powiatowej nr 1004R Zaklików-Borów wraz z przebudową mostu na rzece Sanna”.

1.2. Zakres stosowania STWiORB

STWiORB jest stosowana jako dokument przetargowy i kontraktowy przy zlecaniu i realizacji robót wymienionych w punkcie 1.1 i 1.3.

1.3. Zakres robót objętych STWiORB

Ustalenia zawarte w niniejszej STWiORB dotyczą zasad wykonania i odbioru robót związanych z pogrążaniem ścianek z grodzic stalowych z terenu na obwodzie oczepów pali fundamentowych (trzech krawędziach) zgodnie z Dokumentacją Projektową Zamawiającego.

STWiORB swoim zakresem obejmuje:

- a) prace przygotowawcze, pomiarowe i porządkowe:
 - zakup i transport grodzic stalowych, rygli i innych elementów zabezpieczenia stateczności ściany w miejsce wbudowania;
 - wytyczenie osi projektowanej ścianki w terenie;
 - wykonanie i rozbiórkę niezbędnych zabezpieczeń;
 - wykonanie platform roboczych i startowych¹;
 - wykonanie rygli i elementów kotwiących zapewniających stateczność ściany;
 - montaż i demontaż konstrukcji pomocniczych;
 - uprzątnięcie terenu po zakończeniu robót;
- b) pogrążanie grodzic stalowych.

Specyfikacja swoim zakresem nie obejmuje:

- wykonania dojazdów dla samochodów transportujących materiały i sprzęt;
- przygotowania miejsc placów rozładunkowych oraz składowych;
- usunięcia i zabezpieczenie na czas wykonywania robót wszelkich instalacji na powierzchni ziemi i urządzeń podziemnych;
- wykonania kotew gruntowych, rozpór i kleszczy;
- Roboty nie objęte niniejszą STWiORB należy realizować zgodnie z wymaganiami zawartymi w Dokumentacji Projektowej lub/i odrębnej STWiORB.

1.4. Określenia podstawowe

Określenia podane w niniejszej STWiORB są zgodne z odpowiednimi Polskimi Normami i warunkami kontraktu.²

1.4.1. Zakotwienie

System zakotwienia ścianki szczelnej, np. zakotwienie z płyt lub ścian kotwiących łącznie ze ściągami, kotwami wkręcany i skalnymi, zapuszczanymi kotwami gruntowymi, pale kotwiące oraz zakotwienia w postaci bryły zainiektowanej lub rozpartej.

1.4.2. Konstrukcje pomocnicze

¹ platforma startowa do rozpoczęcia instalacji ścianki o ile Dokumentacja Projektowa przewiduje stosowanie bezwibracyjnej metody instalacji ścianki, dla której konieczne jest wykonanie platformy startowej

² w przypadku inwestycji drogowo-mostowych jako inne warunki kontraktu należy przyjąć ustalenia zawarte w

Wszystkie konstrukcje potrzebne do bezpiecznego wykonywania ścianek szczelnych.

1.4.3. Podparcie

Zestaw kleszczy i rozpór do podparcia konstrukcji.

1.4.4. Kombinowana ścianka szczelna

Ścianka szczelna złożona z elementów nośnych i uzupełniających. Elementami nośnymi mogą być stalowe rury, belki lub pale skrzyniowe. Elementami uzupełniającymi są stalowe grodzice korytkowe lub zetowe.

1.4.5. Doświadczenia porównywalne

Udokumentowane lub inne jasno określone informacje dotyczące warunków gruntowych oraz warunków wykonawstwa, odniesione do podobnych rodzajów gruntów i skał, dla których spodziewane są podobne oddziaływania. Doświadczenia miejscowe uważane są za szczególnie przydatne.

1.4.6. Poduszka

Tworzywo wypełniające ściśle wnękę kołpaku, które łagodzi siłę uderzenia spadającego młotka na kołpak i głowicę brusa (grodzicy)

1.4.7. Rozejście zamków

Rozerwanie się zamka podczas zagłębiania grodzicy.

1.4.8. Wskaźnik rozejścia zamków

Urządzenie do określenia, czy połączenia zamków sąsiednich grodzic podczas zagłębiania są między sobą szczepione całkowicie

1.4.9. Kołpak

Urządzenie osadzone na głowicy brusa (grodzicy), które rozdziela uderzenie młota równomiernie na brusy zapobiegając dzięki temu uszkodzeniom głowicy brusa.

1.4.10. Zagłębianie

Działanie pozwalające na wprowadzenie brusa do wymaganej głębokości w grunt. *Zagłębianie* bardzo często jest też nazywane *pogrążaniem*.

1.4.11. Metoda zagłębiania

Wszystkie metody zagłębiania, takie jak: pogrążanie ciągle pojedynczych elementów od razu na projektowaną głębokość, pogrążanie panelowe lub naprzemienne, pogrążanie etapowe za pomocą wbijania, wibrowania, wciskania lub kombinacja tych metod.

1.4.12. Wspomaganie zagłębiania

Metoda mająca na celu zmniejszenie oporu zagłębiania podczas zagłębiania, np. wplukiwanie lub wstępne rozwiercanie.

1.4.13. Nakładka

Płyta stalowa, która łączy razem dwa odcinki grodzic

1.4.14. Rama prowadząca

Rama składająca się z jednej lub kilku sztywnych belek przewodnikowych, zwykle ze stali lub drewna, stosowana w celu pozycjonowania brusa podczas ustawiania i utrzymywania osiowości brusów w czasie łączenia i zagłębiania.

1.4.15. Młot

Część wyposażenia kafara, zapewniająca poprzez energię uderzenia zagłębienie brusa do określonej głębokości. *Młotem* jest też bardzo często nazywane urządzenie do wbijania grodzic w grunt.

1.4.16. Prowadnica

Dźwigar lub podobny element zamocowany do wieży w celu prowadzenia brusa i młota (lub wibratora) podczas zagłębiania

1.4.17. Kierownica

Urządzenie kierujące łączące kołpak lub/i młot z prowadnicą

1.4.18. System prowadzący

Kompletny układ do prowadzenia brusa i młota (lub wibratora) podczas zagłębiania

1.4.19. Bolec kotwiący

Pręt wystający z podstawy grodzicy używany do połączenia grodzicy z podłożem skalnym

1.4.20. Kotwa wkręcana

Pręt zakończony gwintowanym ostrzem, który jako element kotwiący zostaje wkręcany w naturalne podłoże za grodzicami

1.4.21. Szakla

Osprzęt do podnoszenia grodzic z podłoża i ustawiania ich w pozycji pionowej.

1.4.22. Brus (grodzica)

Jednostkowy element ścianki szczelnej (pojedyncza, zespolona podwójna bądź wieloprofilowa).

1.4.23. Ścianka szczelna

Ściana ciągła składająca się z brusów. W przypadku stalowych grodziec ciągłość ścianki zapewniona jest poprzez wzajemne połączenie zamków, spasowanie podłużnych wypustów lub poprzez specjalne łączniki.

1.4.24. Konstrukcja ścianki szczelnej

Konstrukcja, do podtrzymania gruntu i wody, składająca się z brusów, gruntu i skały, zakotwień, podparć i kleszczy.

1.4.25. Kontrola na placu budowy

Kontrola na placu budowy i w jego otoczeniu.

1.4.26. Badanie terenowe

Badania geotechniczne na terenie budowy i w jego sąsiedztwie.

1.4.27. Przesuw

Względne przemieszczenie między zamkami sąsiednich grodziec w kierunku podłużnym.

1.4.28. Rozpora

Podłużny element ściskany, zwykle ze stali, drewna lub żelbetu, do podparcia ścianki szczelnej najczęściej połączony z kleszczami.

1.4.29. Szablon

Specjalny rodzaj ram prowadzących używanych do ustawiania zakrzywionych lub załamanych w planie ścianek szczelnych. Często stanowią one platformę roboczą lub pomost dojściowy przy prowadzonych robotach kafarowych.

1.4.30. Nanizacz

Urządzenie zamocowane w podstawie grodzicy w celu naprowadzenia grodzicy na zamek grodzicy wcześniej umieszczonej w ramie prowadzącej

1.4.31. Wibrator

Urządzenie służące do zagłębiania brusów oraz elementów nośnych i uzupełniających kombinowanych ścianek szczelnych.

1.4.32. Prasa hydrauliczna

Urządzenie służące do statycznego zagłębiania lub wrywania brusów oraz elementów nośnych i uzupełniających kombinowanych ścianek szczelnych metodą bezwibracyjną przy wykorzystaniu siłowników hydraulicznych, a w przypadku gdy zastosowane urządzenie do statycznego zagłębiania brusów tego wymaga, przy wykorzystaniu zainstalowanych wcześniej brusów lub elementów startowych.

1.4.33. Kleszcze

Pozioma belka, zwykle stalowa lub żelbetowa, przymocowana do ścianki szczelnej i połączona z zakotwieniem lub rozporami, stosowana w celu równomiernego rozłożenia działających sił na całą ściankę szczelną.

1.4.34. Monitorowanie

Prowadzenie obserwacji w ramach kontroli jakości technicznej procesu zagłębiania.

1.4.35. Nadzór

Aktywna funkcja w nadzorowaniu i kierowaniu wykonaniem konstrukcji ścianki szczelnej.

1.5. Ogólne wymagania dotyczące robót

Ogólne wymagania dotyczące prowadzenia robót podano w warunkach kontraktu². Wykonawca jest odpowiedzialny za jakość wykonania robót oraz za ich zgodność z Dokumentacją Projektową, Polskimi Normami, niniejszą STWiORB oraz poleceniami Nadzoru.

2. MATERIAŁY

2.1. Ogólne wymagania dotyczące robót

Ogólne wymagania dotyczące materiałów podano w warunkach kontraktu².

2.2. Wymagania szczegółowe dotyczące materiałów

Materiały stosowane do wykonania stalowych ścianek to grodzice stalowe ze stali o gatunku zgodnym z Dokumentacją Projektową oraz Polskimi Normami. O ile w Dokumentacji Projektowej nie ustalono inaczej dopuszcza się do stosowania wszystkie typy grodziec, które w dniu rozpoczęcia robót mogą być wykorzystywane w budownictwie zgodnie z obowiązującymi przepisami³.

³ dopuszcza się do stosowania w budownictwie wszystkie wyroby budowlane, które zgodnie z ustawą z 16 kwietnia 2004 r. o wyrobach budowlanych Rozdział 2. Art. 5.1. (Dz. U. 2004, nr 92, poz. 881) posiadają znak budowlany B. Według Rozdziału 2. Art. 8.1 powyższej ustawy wystawienie przez producenta krajowej deklaracji zgodności upoważnia go do opatrzenia produktu znakiem budowlanym B. Zgodnie z rozporządzeniem Ministra Infrastruktury z dnia 11 sierpnia 2004 roku w sprawie sposobów deklarowania zgodności wyrobów budowlanych oraz sposobu znakowania ich znakiem budowlanym (Dz. U. Nr 198, poz. 2041) Rozdział 2. § 4.1. wytwórca wystawia na swoją wyłączną odpowiedzialność krajową deklarację zgodności z Polską Normą, w tym wypadku z PN-EN 10248:1999

2.2.1. Grodzice stalowe

Grodzice nowe

O ile w Dokumentacji Projektowej nie ustalono inaczej do wykonania stalowej ścianki należy użyć grodzic stalowych o parametrach zgodnych z Dokumentacją Projektową oraz Polskimi Normami. Gatunki stali z której wytwarzane są grodzice zgodne z [2] podano w tablicy 1.

Tablica 1. Gatunki stali grodzic [2]

Gatunek stali	Granica plastyczności R_{eh} [MPa]	Wytrzymałość na rozciąganie R_m [MPa]	Maksymalne wydłużenie A [%]
S240GP	240	340	26
S270GP	270	410	24
S320GP	320	440	23
S355GP	355	480	22
S390GP	390	490	20
S430GP	430	510	19

Należy stosować grodzice ze stali min S240GP.

Grodzice używane

Grodzice wcześniej używane mogą zostać ponownie użyte do wykonania robót pod następującymi warunkami:

- Dokumentacja Projektowa przewiduje taką możliwość;
- Wykonawca udokumentuje zgodność przewidzianych do wbudowania grodzic używanych w zakresie rodzaju, minimalnego wskaźnika wytrzymałości, jakości i gatunku stali grodzicy oraz wszystkich pozostałych wymagań zawartych w Dokumentacji Projektowej.

2.2.2. Materiały uszczelniające

Materiały uszczelniające powinny spełniać wymagania Dokumentacji Projektowej.

2.2.3. Inne materiały i wyroby

Wszystkie materiały i wyroby nie wymienione w niniejszej STWiORB, a przewidziane do wykorzystania w trakcie realizacji robót powinny posiadać deklarację zgodności z Polską Normą lub Aprobata Techniczną oraz być zgodne z wymaganiami Dokumentacji Projektowej.

3. SPRZĘT**3.1. Ogólne wymagania dotyczące sprzętu**

Ogólne wymagania dotyczące sprzętu podano w warunkach kontraktu² oraz w Polskiej Normie [14].

3.2. Szczegółowe wymagania dotyczące sprzętu

Roboty powinny być wykonane specjalistycznym sprzętem do pogrążania grodzic (kafarów, wibromłotów, urządzeń hydraulicznych do statycznego wciskania grodzic) zgodnym z wymaganiami Dokumentacji Projektowej oraz zaakceptowanym przez Nadzór.

Grodzice mogą być pogrążane z zastosowaniem jednej z następujących maszyn:

- młotami: hydraulicznymi, spalinowymi, wolnospadowymi,
- wibromłotami: wysokiej i niskiej częstotliwości, wysokiej częstotliwości ze zmiennym mimośrodem wirującej masy, wysokiej częstotliwości ze zmieniającym się w sposób ciągły mimośrodem (z ciągłą regulacją częstotliwości) oraz wolne od wzbudzeń rezonansowych w fazie rozruchu i zatrzymania (tzw. nierezonansowe)
- urządzeniami do statycznego wciskania grodzic.

Należy dobrać taki sprzęt do pogrążania, którego użycie nie spowoduje uszkodzenia sąsiadujących z placem budowy budynków, konstrukcji i instalacji podziemnych. Wykonawca na życzenie Nadzoru przedstawi charakterystykę sprzętu przeznaczonego do wykonania robót.

Roboty pomocnicze, w zależności od zakresu, warunków lokalnych i przyjętej technologii instalacji ścianki, mogą być wykonywane ręcznie lub mechanicznie przy użyciu koparek, dźwigów itp.

Wykonawca zobowiązany jest do używania sprawnego sprzętu, który zapewni właściwą jakość prowadzonych robót, zgodność z normami BHP, ochrony środowiska oraz przepisami dotyczącymi użytkowania sprzętu. Liczba, jakość i wydajność sprzętu musi gwarantować prowadzenie robót z odpowiednią wydajnością zgodnie z zasadami określonymi w Dokumentacji Projektowej i STWiORB.

części 1 i 2. Wzór takiej deklaracji, na której powinien być także umieszczony znak budowlany B znajduje się w Załączniku 2. wyżej wymienionego rozporządzenia. Producent grodzic dostarcza taką deklarację wraz z materiałem klientowi na jego żądanie.

4. TRANSPORT

4.1. Wymagania ogólne

Wymagania ogólne dotyczące sprzętu podano w warunkach kontraktu².

4.2. Wymagania szczegółowe

Materiały do wykonania stalowej ścianki szczelnej (grodzice, zamki) mogą być przewożone dowolnymi środkami transportu przystosowanymi do przewozu elementów o długościach przewidzianych w Dokumentacji Projektowej. Dobór środków transportu należy do Wykonawcy i zależy od wymagań konkretnego projektu. Przewożone materiały należy rozmieścić równomiernie na całej powierzchni ładunkowej i zabezpieczyć przed przesunięciem.

Niewłaściwe przenoszenie i nieodpowiednie składowanie grodzic, zwłaszcza profili płaskich, jest częstą przyczyną trudności podczas zagłębiania. Niewłaściwe podnoszenie, transport lub składowanie może być także przyczyną zniszczenia wstępnej powłoki grodzic. Podczas ustawiania grodzic zaleca się zapewnienie bezpiecznego dostępu robotnikom prowadzącym podstawę grodzicy podczas jej wstawiania w zamek grodzicy wcześniej zagłębionej. W przypadku gdy zapewnienie takiego dostępu jest niemożliwe (np. w sytuacji gdy korona ścianki znajduje się na zbyt dużej wysokości), zalecane jest stosowanie nanizaczy, które umożliwiają połączenie zamków bez obecności osób na poziomie korony ścianki. Zasada działania nanizacza została schematycznie przedstawiona na Rys. 6.

Przenoszenie oraz składowanie brusów na placu budowy należy wykonywać w sposób niepowodujący znacznych ugięć brusów, uszkodzeń zamków i ewentualnych powłok ochronnych. W przypadku poziomego ułożenia brusów podczas transportu należy zapewnić podparcie w co najmniej w dwóch punktach, a podczas ułożenia pionowego, dopuszcza się jeden punkt zaczepienia.

Zaleca się przestrzeganie specjalnych wskazań, dotyczących przenoszenia i składowania określonych przez producenta grodzic. Zalecane jest składowanie brusów w sposób umożliwiający ich łatwe podnoszenie w kolejności ich wykorzystania.

Grodzice różnych typów i różnych gatunków stali należy składować oddzielnie i prawidłowo oznakować. Składowanie i przenoszenie grodzic o profilach płaskich należy przeprowadzać z największą ostrożnością w celu uniknięcia odkształceń brusów.

Gdy składowane są grodzice stalowe wstępnie powlekane, należy stosować przekładki między każdą grodzicą w stosie. W celu uniknięcia ugięć grodzic, które mogą powodować trwałe odkształcenia, należy przy przyjmowaniu liczby i miejsc podparć grodzic w stosie wziąć pod uwagę długość i sztywność pojedynczego brusa.

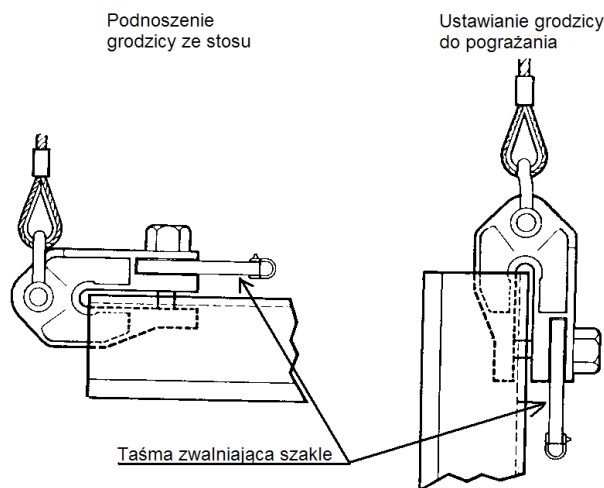

Rys. 1. Szakla zwalniane z powierzchni terenu

Zaleca się używanie do podnoszenia i pozycjonowania grodzic specjalnego oprzyrządowania jak szakle, przyspawane haki i podobne, aby uniknąć zniszczenia grodzic, a w szczególności zamków. Ochrona zamków nie jest wymagana, jeżeli do przenoszenia grodzic wykorzystuje się niemetalowe zawieszki płaskie. W przypadku stosowania do przemieszczania grodzic szakli zdalnie sterowanych (Rys. 1), ich niezawodne działanie należy sprawdzić przed użyciem. Oprzyrządowanie wykorzystujące przyczepność cierną może ulec zwolnieniu w sposób nieoczekiwany, dlatego też nie należy go stosować do przemieszczania brusów jeżeli nie są zapewnione dodatkowe środki bezpieczeństwa.

Szczegółowe wymagania dotyczące składowania oraz przenoszenia grodzic podane są w p. 8.3. oraz w Załączniku A normy [1].

5. WYKONANIE ROBÓT

5.1. Wymagania ogólne

Ogólne wymagania dotyczące wykonania robót podano w warunkach kontraktu².

5.2. Wymagania szczegółowe

Dokumentacja projektowa

Roboty należy prowadzić na podstawie zatwierdzonej do wykonania Dokumentacji Projektowej, która powinna zawierać następujące informacje ogólne:

- plan sytuacyjny z zaznaczonymi drogami dojazdowymi oraz możliwymi utrudnieniami;
- ograniczenia dotyczące dowozu sprzętu lub/i materiałów;
- lokalizację reperów na terenie lub w sąsiedztwie budowy wraz z opisem wysokościowym;
- lokalizację wszystkich instalacji podziemnych (np. elektrycznych, telekomunikacyjnych, gazowych, wodociągowych, kanalizacyjnych) i nadziemnych oraz sąsiadujących budynków i budowli wraz z określeniem podatności na uszkodzenia w trakcie prowadzenia robót;
- opis rodzaju i parametrów/stanu gruntów, uwarstwienia podłoża na całym obszarze budowy oraz występowania i poziomów wód gruntowych;
- możliwość występowania kamieni, głazów lub innych przeszkód naturalnych i sztucznych w gruncie (np. starych fundamentów, kotew gruntowych, elementów ochrony katodowej, itp.);
- ograniczenia poziomu hałasu i drgań;
- ograniczenia dotyczące metody zagłębiania ścianki oraz metody wspomagającej;
- wymagania określające współczynnik przepuszczalności ścianki szczelnej w odniesieniu do wody i innych cieczy;
- w przypadku konstrukcji stykających się z wodą: poziom wody i jego zmiany (amplituda, częstość zmian wraz z ich przyczyną, np. opróżnienie zbiornika piętrzącego, pływy, itp.);
- dane dotyczące możliwych zanieczyszczeń gruntów.

Dokumentacja Projektowa powinna zawierać również informacje szczegółowe wymagania techniczne dotyczące ścianek szczelnych obejmujące:

- osie projektowanej ścianki szczelnej;
- rozmieszczenie, rodzaj, długości i gatunek stali grodzic;
- projektowane rzędne korony i spodu ściany;
- sposób zabezpieczenia przed korozją lub system konserwujący;
- informacje, czy konieczne jest zespawanie zamków dla przenoszenia obciążenia ścinającego w kierunku podłużnym;
- różne etapy wykonania konstrukcji ścianki szczelnej.

Przed przystąpieniem do realizacji robót zaleca się aby dostępne były następujące dane uzupełniające:

- porównywalne doświadczenia z robót przeprowadzonych na terenach przyległych lub z robót podobnych przeprowadzonych w podobnych warunkach;
- stan istniejących budowli, konstrukcji i instalacji zlokalizowanych na terenach przyległych wraz z określeniem rodzaju i głębokości posadowienia;
- dane dotyczące niesprzyjających warunków pogodowych (np. silne wiatry i ich częstotliwość);
- silne przemarzanie gruntu wówczas, gdy może prowadzić do przekroczenia naprężeń w elementach ścianki szczelnej.

Ponadto zaleca się, aby Dokumentacja Projektowa precyzowała następujące aspekty realizacji robót jeśli odnoszą się do realizowanej konstrukcji:

- jakość spawania;
- metoda zaryglowania zamków;
- metodę cięcia elementów stalowych;
- metodę wspomagania zagłębiania bruzd i głębokość do której może być zastosowana;
- kształt buta oraz innych zabiegów wymaganych dla zabezpieczenia ostrza grodzicy w podłożu skalnym;
- metoda, dzięki której, w plastycznych gruntach spoistych zalegających nad skałami, można unikać przeciskania się gruntu przez szczelinę między podstawą grodzicy i stropem skały;
- jakość zasypu gruntowego lub/i metoda jego wykonywania;
- wstępne sprężenie rozpór lub zakotwień w celu zmniejszenia przemieszczeń gruntu za ścianką szczelną;
- ograniczenia czasowe podczas krytycznych etapów wykonawstwa;
- metody i poziomy obniżania zwierciadła wody gruntowej;
- typ, rodzaj i metoda nakładania powłok na elementy stalowe;
- metody ochrony katodowej;
- wzajemna zgodność między materiałami uszczelniającymi zamki i powłokami ochronnymi;

- specjalne wymagania dotyczące przepuszczalności lub szczelności stalowych ścianek szczelnych;
- metoda zabezpieczająca położenie podstawy grodzicy podczas wykonywania przyległego wykopu w podłożu skalnym;

Jeżeli w sąsiedztwie placu budowy znajdują się obiekty, które mogą znajdować się w strefie oddziaływania na nie wibracji i hałasu wywoływanych przez sprzęt budowlany w trakcie pograżania grodzic to projekt powinien zawierać następujące informacje:

- zasięgi stref oddziaływania sprzętu do pograżania grodzic;
- wpływ pograżania brusek na sąsiednie budynki, instalacje i urządzenia, na osiadanie powierzchni gruntu
- informacje o stanie technicznym i typie konstrukcji obiektów znajdujących się w strefie tych oddziaływań,
- zalecenia co do prowadzenia pomiaru drgań na tych obiektach i rozmieszczeniu punktów pomiarowych oraz co do maksymalnych dopuszczalnych wartości przyspieszeń mierzonych na obiektach.

Natomiast jeżeli w sąsiedztwie placu budowy znajdują się obiekty znajdujące się w zasięgu stref oddziaływania wykopu to projekt powinien zawierać następujące informacje:

- zasięgi stref oddziaływania wykopu,
- informacje o stanie technicznym i typie konstrukcji obiektów znajdujących się w strefie tych oddziaływań,
- zalecenia co do montażu reperów, plomb i piezometrów przed wykonaniem wykopu,
- zalecenia co do częstotliwości wykonywania pomiarów geodezyjnych, badania stanu plomb i sprawdzania wahań poziomu wody gruntowej,
- zalecenia co do ewentualnego wzmocnienia konstrukcji, fundamentów, podłoża gruntowego pod sąsiadującymi z wykopem obiektami.

Jeżeli Dokumentacja Projektowa nie zawiera tego typu informacji, uważa się, że opisane sytuacje nie mają w danym wypadku miejsca.

Jeżeli Dokumentacja Projektowa nie zawiera powyższych informacji, a istnieje podejrzenie, że opisane sytuacje mają w danym wypadku miejsce, obowiązkiem Wykonawcy jest doprecyzowanie ustaleń Dokumentacji Projektowej przed rozpoczęciem robót i opracowanie ogólnych wytycznych postępowania (np. w przypadku natrafienia w gruncie na przeszkody). Opracowania Wykonawcy podlegają przedłożeniu i zatwierdzeniu przez Nadzór.

Etapowanie robót

Poszczególne etapy realizacji robót powinny zostać ustalone w harmonogramie robót na podstawie informacji zawartych w Dokumentacji Projektowej. Przed przystąpieniem do realizacji robót jednoznacznie powinny zostać zdefiniowane kryteria przejścia z jednego etapu do następnego.

Dla każdego etapu realizacji robót ważne są następujące dane dotyczące:

- poziomów zasypów i wykopów;
- poziomów i zmienności poziomów wody gruntowej i wód swobodnych w przypadku prowadzenia odwodnienia;
- charakterystyk materiału zasypowego i jego jakości po obu stronach ścianki szczelnej;
- przemieszczeń ścianki szczelnej na końcu poszczególnych etapów;
- ograniczeń dotyczących obciążeń naziomu za wykonywaną ścianką.

5.3. Przygotowanie terenu budowy

Teren budowy należy tak przygotować, aby prace można było wykonywać w sposób zapewniający bezpieczeństwo i założoną wydajność prowadzonych robót. Przygotowanie i wykorzystanie konstrukcji pomocniczych powinno odbywać się zgodnie z Dokumentacją Projektową.

Przygotowanie terenu budowy obejmuje:

- wytyczenie w sposób trwały osi ścianki w terenie;
- wykonanie ewentualnych wykopów wstępnych lub/i ewentualnych platform roboczych i startowych;
- ewentualne spawanie, cięcie i malowanie powierzchni grodzic zgodnie z Polską Normą [1] oraz odpowiednią STWiORB;

Zaleca się, aby przed przystąpieniem do pograżania grodzic wykonać niezbędne urządzenia pomocnicze: kleszcze drewniane lub kleszcze z belek stalowych. Kleszcze drewniane są rozparte wkładkami drewnianymi i ściągnięte śrubami. Zabiegi te wykonuje się w celu utrzymania należytego kierunku zgodnego z liniami wytyczonej osi ścianki. Podczas pograżania grodzic w grunt żwirowaty zaleca się doczepiać od dołu sworznie ochronne, które zabezpieczają przed wtłaczaniem kamyków i zatykaniem zamka.

5.4. Ochrona instalacji naziemnych i podziemnych

Wykonawca na terenie prowadzenia robót odpowiada za ochronę wszystkich instalacji na powierzchni ziemi i urządzeń podziemnych wykazanych w Dokumentacji Projektowej dostarczonej przez Zamawiającego. Wykonawca zapewni ich właściwe oznaczenie i zabezpieczenie. Zaleca się, aby Wykonawca uzyskał od odpowiednich władz potwierdzenie informacji dostarczonych mu przez Zamawiającego.

W przypadku natrafienia w trakcie realizacji robót na niezainwentaryzowane urządzenie podziemne, należy niezwłocznie

przerwać roboty, zabezpieczyć urządzenie, wezwać Kierownika Budowy, Nadzór, Projektanta oraz właściciela urządzenia w celu ustalenia dalszego trybu postępowania.

5.5. Pograżanie grodzic

Metody pograżania

Jeżeli w Dokumentacji Projektowej metoda zagłębiania grodzic, sprzęt i metoda wspomagania zagłębiania nie zostały jednoznacznie określone, należy je dobrać na podstawie doświadczeń uzyskanych w porównywalnych warunkach. Jeżeli nie istnieją porównywalne doświadczenia lub są one niewystarczające, zaleca się przeprowadzenie próbnego pograżania grodzic. Dane uzyskane z przeprowadzonych próbnych pograżeń grodzic mogą być wykorzystane do zwiększenia efektywności zagłębiania grodzic oraz potwierdzenia poprawności wyboru profilu grodzicy⁴. Próbne pograżania mogą także wskazać na konieczność wspomagania zagłębiania.

W metodzie ustawienie i pograżenie (Rys. 2.) pojedyncza lub podwójna grodzica jest pograżana na pełną głębokość przed ustawieniem kolejnej grodzicy. Ta metoda ma tę zaletę, że głowica brusa podnoszona jest ponad powierzchnię gruntu na wysokość równą długości grodzicy. Ponadto grodzice można ręcznie łatwo wprowadzić w zamek grodzicy już zagłębionej.

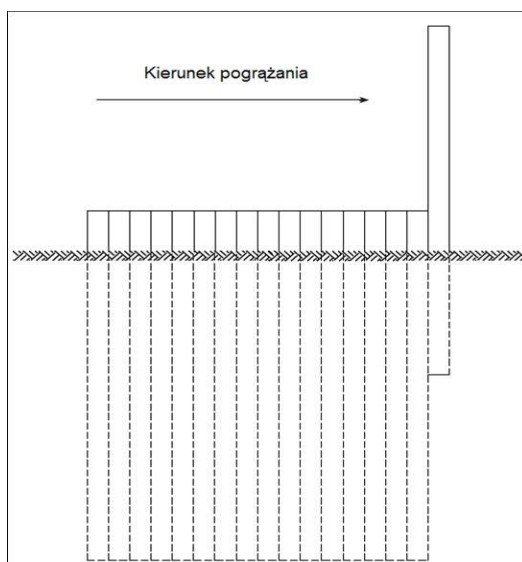

Rys. 2. Metoda ustawienie i pograżanie

W przypadku gruntów zagęszczonych, zwartych gruntów spoistych i gruntów, w których istnieją przeszkody, stosowanie metody ustawienie i pograżenie może prowadzić przy swobodnym prowadzeniu do trudności związanych z rozejściem się zamków oraz czasami do znacznych odchyłeń od wymaganego położenia.

Metody pograżania panelowego (Rys. 3.) i naprzemiennego pograżania panelowego (Rys. 4.) pozwalają na lepszą kontrolę położenia grodzic wzdłuż ścianki szczelnej, gdyż grodzice prowadzą się nawzajem w zamkach. Równocześnie minimalizowane jest niebezpieczeństwo rozejścia się zamków.

⁴ o ile w Dokumentacji Projektowej nie ustalono inaczej zaleca się, aby głębokość w metrach, na którą pograżamy grodzice w normalnych warunkach gruntowych, nie przekraczała wartości W_x [cm³] na metr bieżący ścianki podzielonej przez 100 – zalecenie technologiczne.

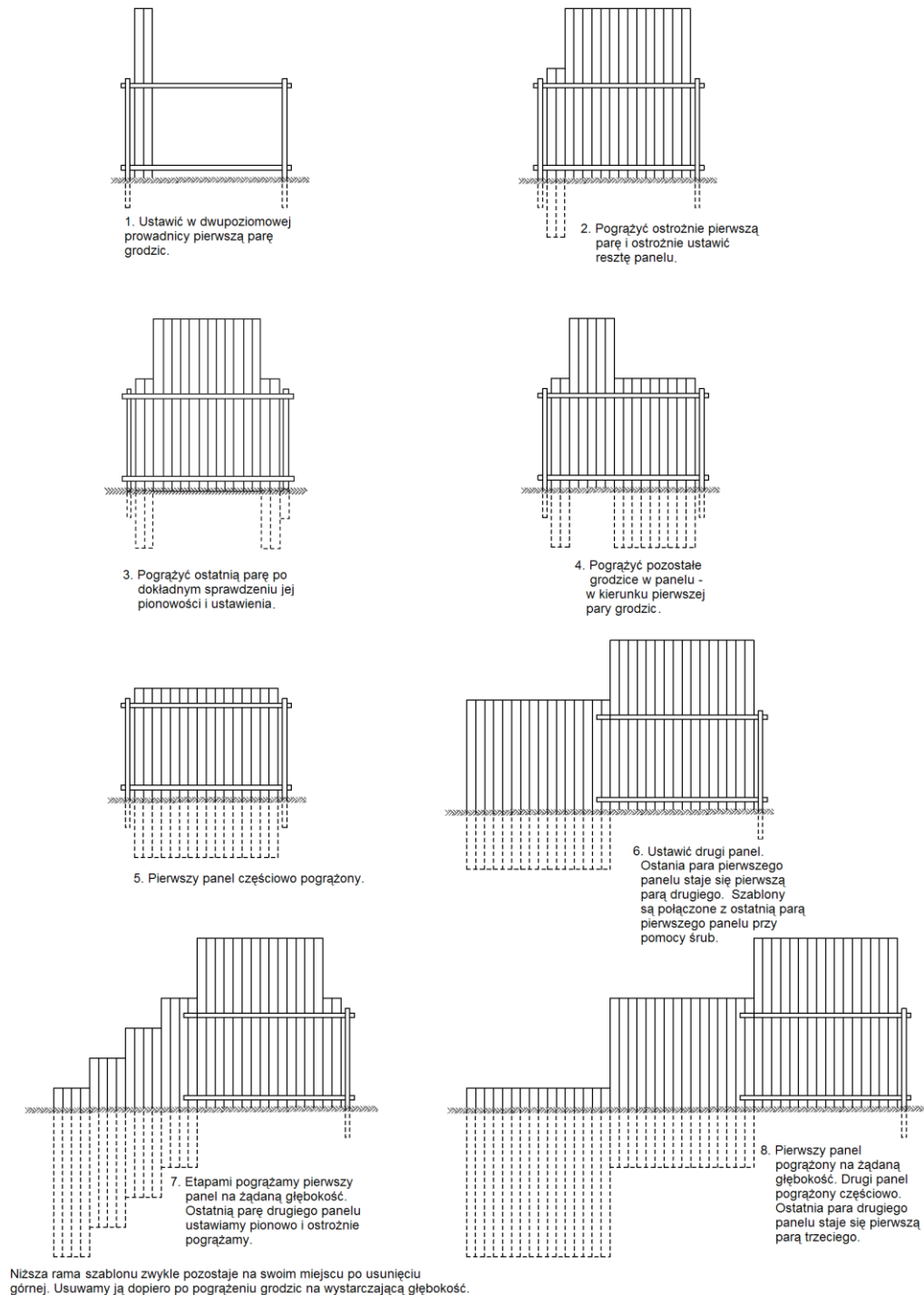

Rys. 3. Metoda pograżania panelowego.

W metodzie panelowej (Rys. 3.) najpierw ustawia się w dwupoziomowej ramie prowadzącej panel połączonych ze sobą w zamkach grodzic, a następnie pograćć grodzice w tak przygotowanym panelu jedna po drugiej, aż do osiągnięcia poziomu górnej ramy prowadzącej. W następnym etapie ustawia się drugi panel wykorzystując jako jedno z podparć ramy prowadzącej ostatnią grodzicę pierwszego panelu. Po pograżeniu drugiego panelu powtarza się ponownie wszystkie operacje wymienione powyżej przy ustawieniu trzeciego panelu. W momencie, w którym jedna ze stron ramy prowadzącej jest już zamocowana do ostatniej grodzicy drugiego panelu można pograćć na projektowaną głębokość grodzice panelu pierwszego. Wymienione operacje należy powtarzać przy pograżaniu kolejnych paneli. W przypadku gdy w trakcie pograżania natrafia się na trudne warunki gruntowe można zastosować tzw. naprzemienne pograżanie panelowe (Rys. 4). W tym wariantcie grodzice ustawione w panelu pograćć naprzemiennie.

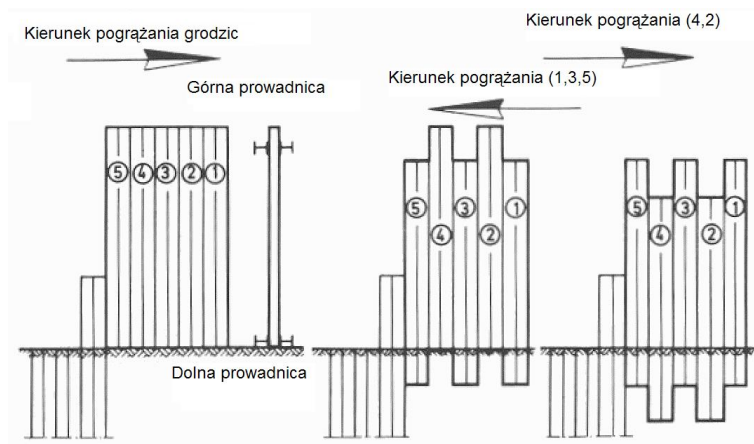

Rys. 4. Naprzemiennie pograżanie panelowe.

W jeden z wariantów naprzemiennego pograżania panelowego (Rys. 5.) zakłada wzmocnienie podstawy co drugiej grodzicy. W tym wariancie najpierw na pewną głębokość pograżane są grodzice ze wzmocnionymi podstawami, a w następnym etapie pograża się grodzice bez wzmocnionych podstaw na taką samą głębokość. Panelowe pograżanie naprzemiennie z grodzicami o wzmocnionych podstawach może być wykorzystywane przy pograżaniu grodzic w gruntach bardzo zagęszczonych piaskach i żwirach oraz przy pograżaniu podstaw grodzic w skałach miękkich.

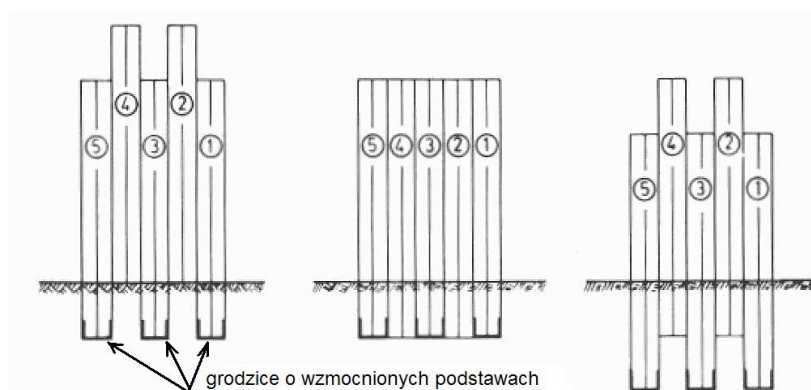

Rys. 5. Naprzemiennie pograżanie panelowe z grodzicami o wzmocnionych podstawach.

Wadą metod panelowych jest to, że wzajemne połączenie zamków grodzic wymaga podniesienia grodzicy na wysokość równą jej podwójnej długości. Powoduje to także konieczność zapewnienia pracownikom dostępu do zamków łączonych grodzic, tak aby je ze sobą połączyć. Zalecanym rozwiązaniem jest stosowanie w takich wypadkach specjalnego przyrządu - nanizacza. Nanizacz jest montowany do zamka znajdującego się od strony panelu przy podstawie grodzicy. Umożliwia on połączenie ze sobą grodzic w zamkach (nanizanie) bez udziału człowieka. Urządzeniem tym steruje się z powierzchni terenu. Idea zastosowania nanizacza przedstawiona jest na Rys. 6.

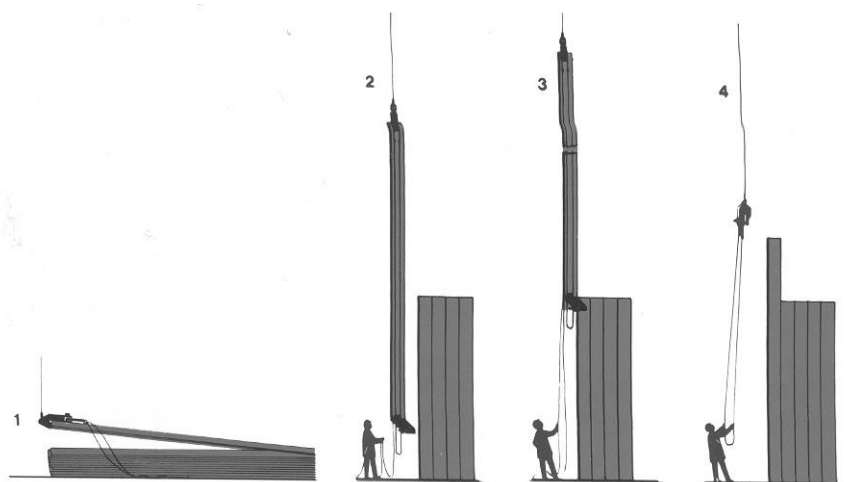

Rys. 6. Schematyczne przedstawienie zasady działania nanizacza

Nanizacz może być także wykorzystywany przy pograżaniu ścianki z grodzic, która docelowo ma wystawać ponad poziom terenu, na taką wysokość, że ręcznie nie można połączyć zamków grodzic ze sobą. Gdy w trakcie pograżania grodzic dowolną z wymienionych powyżej metod elementy napotkają na przeszkody to

można kontynuować pograżanie pozostałych grodzic bez obawy zakłócenia procesu pograżania. Należy jednak zawsze szukać przyczyn trudności w trakcie pograżania. Jeżeli natrafimy na trudne warunki gruntowe i wystąpią trudności z pograżeniem niektórych grodzic na żadaną głębokość, to te wystające grodzice mogą być pograżone później przy użyciu mocniejszych urządzeń. Jeżeli natomiast trudność w pograżeniu wystającej grodzicy jest wynikiem odchylenia się sąsiadujących grodzic w osi ścianki w przeciwnych kierunkach to należy rozważyć wyrwanie tej i sąsiadujących grodzic i ponowne ich pograżenie ze zwróceniem szczególnej uwagi na ich pionowość.

Należy dobrać taką metodę pograżania, która nie spowoduje uszkodzenia sąsiadujących z placem budowy budynków, konstrukcji i instalacji podziemnych.

Wykonanie robót

Grodzice można instalować w gruncie parami lub pojedynczo. Grodzice instalowane parami łączy się na terenie budowy przed instalacją - zwykle w pewnej odległości od miejsca pograżania w gruncie. Jeśli grodzice nie były dostarczone jako sparowane z zaciśniętymi zamkami przed wbiciem zamek łączący dwa elementy należy zacisnąć lub zespawać, aby uniemożliwić ich rozłączenie w czasie wbijania. Nowo wyprodukowane grodzice mogą być dostarczone przez producenta jako sparowane z zaciśniętymi zamkami⁵. Sparowane grodzice przywożone są pod kafar i podnoszone jako całość.

Ścianką stalową można przebić się przez kłody drewniane w gruncie, przez żwir i pospółki, a nawet przez gruzowiska i słabe betony. Jeżeli spodziewamy się napotkania przeszkód w trakcie pograżania zaleca się wzmocnić podstawę pala (pkt. 8.4.19 normy [1]).

W przypadku gdy osie ścianki w rzucie pionowym się przecinają pograżanie grodzic rozpoczyna się od narożnika. Narożne grodzice zespawane ze sobą (zalecenia dotyczące spawania grodzic wg p. 8.4 Polskiej Normy [1]), pograża się bardzo starannie na taką głębokość, aby były należycie umocowane w gruncie. Następnie tuż przed nimi na ziemi zaleca się ułożyć ramy prowadzące drewniane długości 3-5 m w takim rozstawie, aby pomiędzy nimi można było wstawić grodzice (Rys. 10). Parę lub pojedynczą grodzicę nanizuje się na zamek grodzicy narożnej i pograża w grunt na głębokość 2-4m. Kolejno pograża się następne pary lub pojedyncze grodzice na odcinku objętym ramami prowadzącymi. Jeżeli grodzice podczas pograżania wykazują nieregularne odchylenie od osi ścianki, wskazane jest założyć górne kleszcze, które będą się opuszczać razem z grodzicami.

Jeżeli ścianka z grodzic typu U nie jest przewidziana do późniejszego wyciągnięcia oraz nie jest zwieńczona oczepem żelbetowym, po zainstalowaniu grodzic na projektowaną głębokość wskazane jest zespawanie zamków na górnym odcinku na długości 50-80cm, w celu polepszenia współpracy grodzic przy zginaniu.

Ścianki szczelne stalowe przy napotkaniu podczas pograżania w grunt na przeszkody w formie dużych głazów mogą ulec uszkodzeniu. Uszkodzenia te mogą mieć różne formy, np.:

- a) rozerwanie blachy ścianki między zamkami;
- b) zgniecenie dolnego końca ścianki.

Można zmniejszyć prawdopodobieństwo ich wystąpienia przez wzmocnienie podstawy pala. Uszkodzenie te dadzą się łatwo wyczuć podczas pograżania. Oznaką tego jest dalsze powolne zagłębianie się grodzicy oraz to że podczas uderzeń młot odskakuje.

Tarcie w zamkach grodzic w trakcie ich pograżania

W trakcie pograżania grodzic występuje pomiędzy grodzicą pograżaną, a już pograżoną w gruncie tarcie w zamkach. Jeżeli siły tarcia w zamkach są bardzo duże to w trakcie pograżania może uwidocznić się jedno lub więcej wymienionych poniżej zjawisk.

Pochylenie się grodzic w osi ścianki. Tarcie w zamku powoduje mimośrodowe działanie siły na grodzicę. Problem ten można rozwiązać w jeden z poniższych sposobów:

- przemieszczenie osi uderzenia młota lub wibromłota,
- zmniejszenie tarcia w prowadzącym zamku (zmniejszenie to może być osiągnięte różnymi środkami smarującymi; można też podjąć zabiegi utrudniające dostanie się gruntu do zamków),
- pograżanie grodzic z prowadzeniem,
- pograżanie grodzic w jedno- lub dwupoziomowej sztywnej ramie prowadzącej,
- przyłożenie siły przyciągającej lub odpychającej (Rys.7.).

⁵ Uwaga! Grodzice sparowane przez producenta charakteryzują się mniejszą zdolnością do obrotu w zamkach, co jest szczególnie istotne dla ścianek o skomplikowanej geometrii w planie. W przypadku ścianek o wymaganej szczelności zaleca się część grodzic (zwykle do 10%) dostarczać na budowę jako pojedyncze i łączyć w miarę potrzeb w pary na placu budowy.

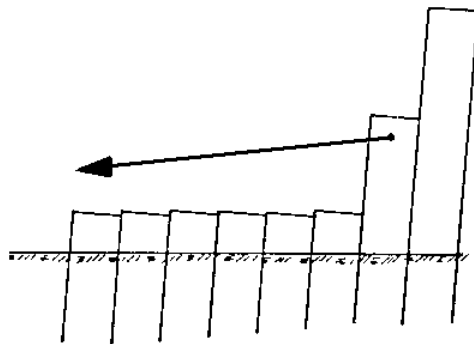

Rys.7. Przyłożenie siły przeciwdziałającej odchyłaniu się ścianki.

Jeżeli powyższe zabiegi nie przynoszążądanego efektu to dopuszcza się wykonanie i pograżenie specjalnego klinowego pala niwelującego pochylenie. Pal taki można przygotować z dwóch odpowiednio przyciętych grodzic połączonych ze sobą spoiną ciągłą (Rys. 8.a) lub z blachy przyspawanej spoiną ciągłą do grodzicy (Rys. 8.b).

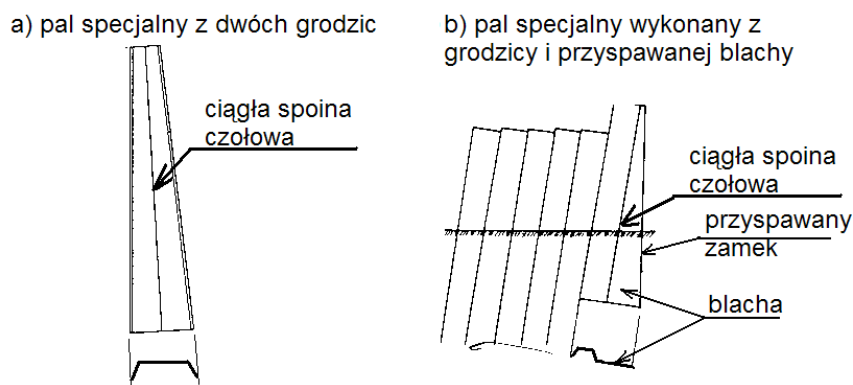

Rys. 8. Pale specjalne wykorzystywane do zniwelowania pochylenia ścianki

W celu zminimalizowania podłużnych odchyłeń nie zaleca się stosować takich metod jak: ukosowanie, częściowe wycinanie podstaw stalowych grodzic lub dospawywanie do ich podstaw po stronie wolnego zamka stalowych elementów mających za zadanie zrównoważenie oporów powstających w zamku, ponieważ takie działania zwiększa to ryzyko rozejścia się zamków.

Wciąganie w grunt poprzednio pograżonej grodzicy. W trakcie pograżania grodzic, w zamkach może występować tak duże tarcie, że wraz z pograżanymi grodzicami wciągane są w głąb gruntu poprzednio wbite elementy. Przeciwdziałać temu można przez:

- zmniejszenie tarcia w prowadzącym zamku poprzez jego nasmarowanie lub/i zachowanie pionowości pograżanych grodzic,
- spawanie ze sobą zamków już pograżonych grodzic,
- zastosowanie specjalnych przenośnych szcęk zamocowanych na głowicach już pograżonych grodzic (Rys. 9.), których zadaniem jest niedopuszczenie do wciągania w grunt grodzic już pograżonych.

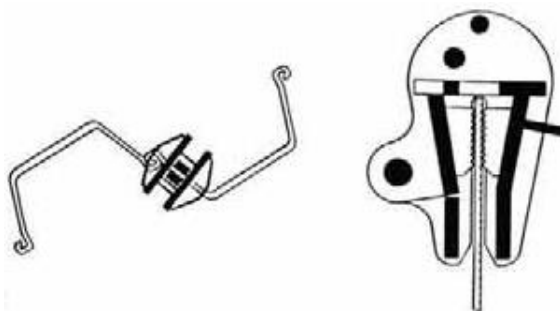

Rys. 9. Przyrząd utrudniający wciąganie w grunt już pograżonych w trakcie pograżania następnej grodzicy.

Rozgrzewanie się zamków grodzic do bardzo wysokich temperatur. W skutek dużego tarcia w zamkach może dojść do rozgrzania ich do temperatury, w której stal staje się plastyczna, co może doprowadzić do wysprężnienia się zamków. Przeciwdziałać temu można przez:

- zmniejszenie tarcia w prowadzącym zamku poprzez jego nasmarowanie lub/i zachowanie pionowości pograżanych grodzic,

- pogrążanie grodzic etapami, tak aby miały one czas na oddanie ciepła.

Ramy prowadzące

Jeżeli bardzo ważnym aspektem jest estetyka i szczelność ścianki szczelnej z grodzic wymagana jest zwykle duża dokładność pogrążania. Aby ją uzyskać zaleca się, aby przed przystąpieniem do pogrążania grodzic wykonać urządzenia pomocnicze: ramy prowadzące jednopoziomowe (Rys. 10.) lub dwupoziomowe (Rys. 11.) drewniane lub z belek stalowych. Drewniane ramy prowadzące są rozparte wkładkami drewnianymi i ściągnięte śrubami.

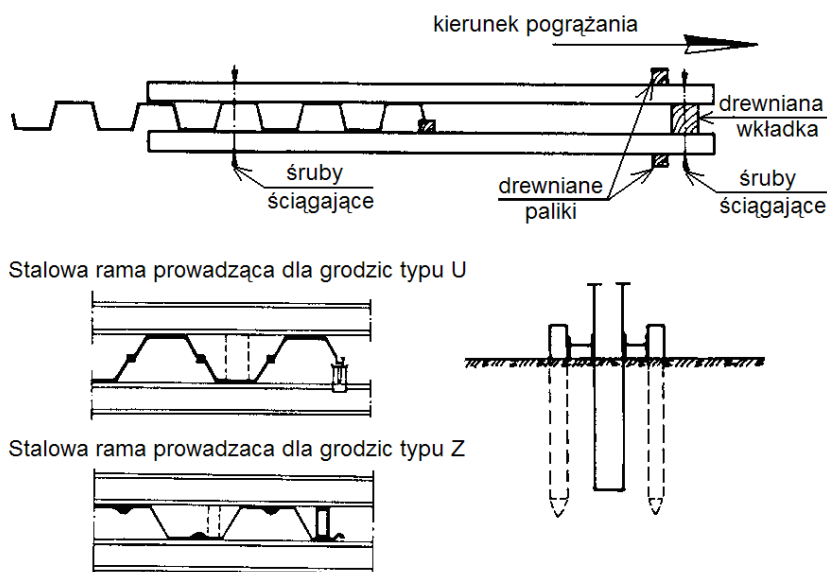

Rys. 10. Drewniane oraz stalowe ramy prowadzące jednopoziomowe

Ramy prowadzące jednopoziomowe wykonuje się w celu utrzymania należytego kierunku zgodnego z liniami wytyczonej osi ścianki. Natomiast ramy prowadzące dwupoziomowe (Rys. 11.) ułatwiają utrzymanie odpowiedniej pionowości pogrążanych grodzic.

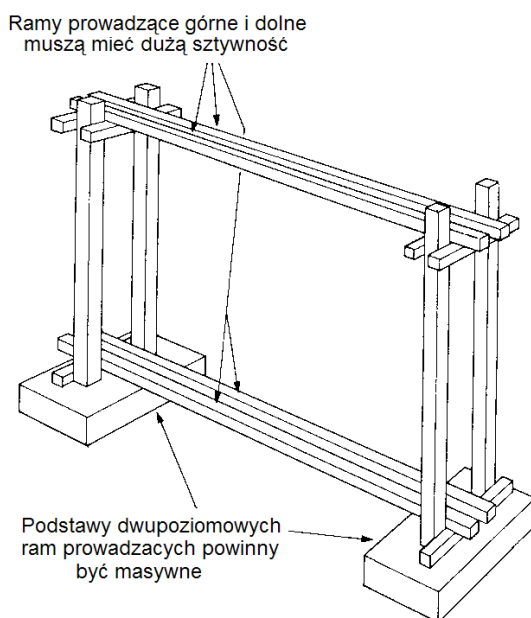

Rys.11. Dwupoziomowa rama prowadząca

Z zastosowania ram prowadzących można zrezygnować jeżeli sprzęt do pogrążania grodzic wyposażony jest w maszt prowadzący (Rys.12.), który umożliwia ciągłe korygowanie pionowości w trakcie pogrążania.

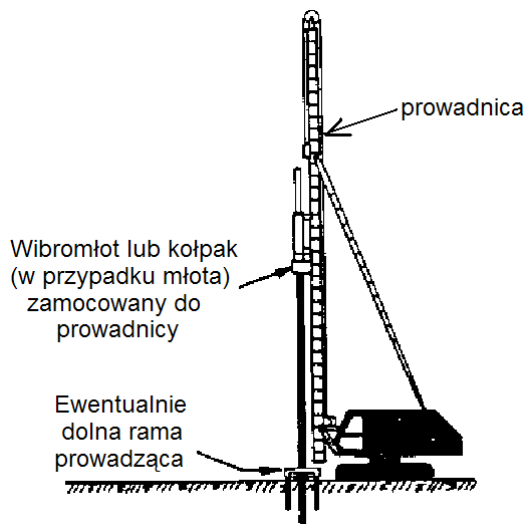

Rys.12. Maszt prowadzący

Wpływ technologii pograżania na otoczenie

Drgania od uderzeń młotów i wibratorów są najczęściej znaczne i mogą rozchodzić się na stosunkowo duże odległości. Drgania z ośrodka gruntowego są przekazywane również na sąsiadujące z placem budowy obiekty. Drgania te mogą powodować uszkodzenia obiektów podatnych. Należy zachować specjalną ostrożność, jeżeli takie budynki posadowione są na luźnych piaskach, zwłaszcza jeżeli są one nawodnione: piaski te są bowiem narażone na nagłe osiadania wywołane drganiami w gruncie.

Pograżanie z użyciem wibromłotów powoduje zwykle w otaczającym podłożu gruntowym większe drgania niż występujące przy wbijaniu. Zastosowanie bezrezonansowych wibromłotów o dużej częstotliwości drgań, w sposób znaczący może zredukować niekorzystny wpływ drań na otaczające podłoże i budynki.

Tam gdzie hałas lub drgania podlegają ograniczeniu, rozwiązaniem może stać się metoda statycznego wciskania grodzic.

Zastosowanie w trakcie pograżania grodzic zabiegu podpłukiwania zmniejsza mierzone przyspieszenia. Sytuacja ta dotyczy w głównej mierze gruntów spoistych.

Metody wspomagające

W przypadku występowania trudności w procesie pograżania grodzic stosowane są zwykle następujące metody wspomagania:

- a) podpłukiwanie niskociśnieniowe z małą objętością wody:
 - ciśnienie: 1,5 – 2.0 MPa
 - wydajność: 2.0 – 4.0 l/s na rurę
 - średnica rur: około 25 mm
 - liczba rur: zaleca się nie rzadziej niż w załamaniach grodzic.
- b) podpłukiwanie wysokociśnieniowe:
 - ciśnienie: 25.0 – 50.0 MPa (na wylocie pompy)
 - wydajność: 1.0 – 2.0 l/s na rurę
 - średnica rur: około 25 mm
 - średnica dyszy: 1.5 – 3.0 mm
- c) wstępne wiercenie, z użyciem lub bez użycia mieszanki cementowo-bentonitowej;
- d) wysadzanie w wyjątkowych sytuacjach.

Dopuszcza się stosowanie rur stalowych lub rur wykonanych z PCV.

Podpłukiwanie niskociśnieniowe z małą ilością wody stosowane jest głównie w zagęszczonych gruntach niespoistych. W połączeniu z wibrowaniem, pozwala grodzicom przechodzić przez bardzo zagęszczone grunty. Podpłukiwanie niskociśnieniowe z małą ilością wody powoduje zwykle bardzo nieznaczne zmiany parametrów gruntów, nie wpływa znacząco na wzrost osiadań, chociaż należy zachować szczególną ostrożność w przypadkach gdy grodzice mają przenosić obciążenia pionowe. Metoda daje dobre efekty szczególnie przy pograżaniu wibromłotami o wysokiej częstotliwości drgań. Podpłukiwanie niskociśnieniowe jest też czasem stosowane do wstępnego przygotowania gruntu przed pograżaniem grodzic.

Podpłukiwanie wysokociśnieniowe może być bardzo skuteczne w bardzo zagęszczonych warstwach gruntu. Podczas podpłukiwania wysokociśnieniowego ograniczona objętość płuczki, zostaje wprowadzona do gruntu poprzez dysze zamocowane do grodzicy w nieznacznej odległości ponad jej podstawą. Warunki gruntowe ulegają nieznacznemu pogorszeniu tylko w ograniczonym obszarze wokół grodzicy. Warunki gruntowe w odniesieniu do nośności nie ulegają znacznym zmianom.

Wstępne wiercenie wykonuje się czasami przed pograżaniem grodzic w celu lokalnego rozluźnienia gruntu. Zwykle używane są wiertła ślimakowe. Wstępne wiercenie wykonywane może być wzdłuż całej linii pograżania (bardzo ciężkie warunki gruntowe) lub tylko w miejscu zamków wolnych. Często w przypadku pograżania grodzic sparowanych rozwierca się grunt w miejscach połączenia zamków grodzicy podwójnej.

Nie należy podplukiwać grodzic pograżanych we wcześniej rozwiercony grunt gdyż połączenie tych zabiegów znacznie pogarsza parametry gruntowe w otoczeniu grodzicy.

Rozdrobnienie metodami wybuchowymi wykonuje się zwykle tam, gdzie grodzice powinny zostać pograżone w podłoże skalne.

5.6. Zwiększenie szczelności ścianek szczelnych

Z reguły woda przepływając przez zamki grodzic niesie ze sobą cząsteczki gruntu i dochodzi do samo uszczelnienia. Jeżeli wymagania Dokumentacji Projektowej w zakresie szczelności zamków są bardzo wysokie lub jeżeli istnieją uzasadnione obawy co możliwości wystąpienia samouszczelnienia można zastosować jedną z metod zmniejszenia wodoprzepuszczalności ścianek szczelnych. Metody te powinny być określone w Dokumentacji Projektowej lub zgodne z jej wymaganiami.

Szczelność zamków można powiększyć przez wprowadzenie specjalnych płynów lub mas wypełniających do wnętrza zamków. Najczęściej środki takie jest w stanie dostarczyć producent grodzic. Inne metody zwiększenia wodoszczelności grodzic są wymienione w Załączniku E Polskiej Normy [1].

5.7. Inne roboty

Inne roboty takie jak:

- montaż kleszczy, zakotwień, rozpór i podparć;
- wykop, zasyp, drenaż i odwodnienie;
- montaż zakotwień ścianek;

powinny być prowadzone zgodnie z wymaganiami Dokumentacji Projektowej i odpowiednią STWiORB.

6. KONTROLA JAKOŚCI

6.1. Wymagania ogólne

Wymagania ogólne dotyczące kontroli jakości robót podano w warunkach kontraktu².

6.2. Wymagania szczegółowe

Przed przystąpieniem do instalacji ścianki należy sprawdzić:

- poprawność wytyczenia osi ścianki;
- ewentualne kolizje ścianki z istniejącym uzbrojeniem terenu;
- przygotowanie platformy roboczej;
- zgodność rzędnych terenu z podanymi w Dokumentacji Projektowej;
- sprzęt zgodnie z p. 3 STWiORB;
- materiały zgodnie z p. 2 STWiORB.

Nadzór powinien obejmować również kontrole i obserwacje, w czasie których należy sprawdzić:

- zgodność warunków na placu budowy w zakresie danych dotyczących gruntu, wody gruntowej z założeniami przyjętymi w projekcie;
- zgodność z założeniami Dokumentacji Projektowej w zakresie kolejności i metody wykonania robót;
- zgodność z Dokumentacją Projektową w zakresie sposobu podparcia ściany, kleszczy i rozpór, ich klasy stali i wymiarów, długości, typu i nośności kotew na poszczególnych etapach robót;
- dokładność metod pomiarowych stosowanych przy instalacji grodzic;
- zakres ewentualnych uszkodzeń w sąsiadujących budynkach, urządzeniach lub podziemnych instalacjach przed i po instalacji ściany w celu identyfikacji tych uszkodzeń, które mogłyby być spowodowane wykonywanymi pracami;
- jeżeli poziomy wody gruntowej i wody swobodnej są według Dokumentacji Projektowej parametrami krytycznymi, to należy je kontrolować w odpowiednio krótkich odstępach czasu, aby otrzymać wiarygodne dane do ich odwzorowania;
- głębokość wbicia ścianki.

Jeżeli prace realizowane są na terenie zabudowanym, to zaleca się rejestrowanie okresowo drgań i poziomów hałasu na terenie budowy oraz w najbardziej narażonych budynkach. Zaleca się, aby takie pomiary były wykonywane zgodnie z miejscową praktyką w celu porównania wyników z kryteriami, które są odpowiednie dla tego rejonu.

W przypadkach uzasadnionych zaleca się przeprowadzanie, z odpowiednią dokładnością, okresowych pomiarów przemieszczeń poziomych reperów na koronie ścianki szczelnej, w sposób pozwalający na ich porównanie z

wartościami przemieszczeń przewidywanych w Dokumentacji Projektowej.

Jeśli w sąsiedztwie konstrukcji ścianki szczelnej znajdują się budynki lub instalacje podatne na uszkodzenia, to oprócz pomiarów opisanych powyżej zaleca się uwzględnienie co najmniej:

- pomiarów przemieszczeń na wybranej głębokości;
- pomiarów osiadań budynków i instalacji.

6.3. Tolerancje wykonania.

O ile w Dokumentacji Projektowej nie ustalono inaczej, to tolerancje wykonania ścianki szczelnej z grodzic stalowych wynoszą [1]:

- położenie głowic grodzic według planu pograżania (w kierunku prostopadłym do osi ścianki:
 - na lądzie: $e \leq 75\text{mm}$;
 - na wodzie: $e \leq 100\text{mm}$;
- pochylenie grodzic od pionu:
 - na lądzie: $i \leq i_{\text{max}} = 1\%$ (0,01m/m);
 - na wodzie: $i \leq i_{\text{max}} = 1,5\%$ (0,015m/m);

Tam gdzie w Dokumentacji Projektowej wymaga zagłębienia grodzic w nachyleniu, podane tolerancje pochylenia mają zastosowanie w odniesieniu do zakładanego kierunku.

Odchylenie grodzic od pionu może wynosić 2% w gruntach trudnych ze względu na pograżanie, pod warunkiem, że żadne ścisłe kryteria nie zostały określone np. w odniesieniu do szczelności. Nie dopuszcza się natomiast możliwości rozejścia się zamków.

Geometryczne odchyłki pograżania są zwykle uwzględnione w projekcie. Jeżeli określone odchyłki zostaną przekroczone, to należy zbadać zakres możliwego przeciążenia jakiegokolwiek elementu konstrukcyjnego oraz w przypadku konieczności podjąć odpowiednie działania naprawcze. Decyzję w tym zakresie podejmuje Projektant.

7. OBMIAR ROBÓT

7.1. Wymagania ogólne

Ogólne zasady obmiaru robót podano w podano w warunkach kontraktu².

7.2. Jednostka obmiarowa

Jednostką obmiarową jest:

- 1 m² wbicia ścianki szczelnej na głębokość określoną w projekcie. Nie wlicza się odciętych kawałków grodzic (wynagrodzenie obejmuje też obsługę geodezyjną, transport na budowę grodzic, transport, montaż, demontaż i przemieszczenie urządzeń do wbijania grodzic w obręb budowy wraz z przygotowaniem i rozbiórką pomostów roboczych i kosztem materiałów);

Obmiar powinien być wykonany na budowie w obecności przedstawiciela Inwestora i wymagać jego akceptacji. Dodatkowe roboty wykonane przez Wykonawcę bez pisemnego upoważnienia Inwestora nie mogą stanowić podstawy do roszczeń o dodatkową zapłatę.

8. ODBIÓR ROBÓT

8.1. Ogólne zasady odbioru robót

Ogólne zasady odbioru robót podano w podano w warunkach kontraktu².

8.2. Szczegółowe zasady odbioru ścianki szczelnej

Odbioru robót dokonuje się na podstawie:

- obserwacji przebiegu pograżania grodzic,
- zgodności wykonanych robót z Dokumentacją Projektową, wymaganiami STWiORB i uzgodnionym sposobem wykonania,
- deklaracji zgodności wbudowanych materiałów z Polską Normą;
- wyniki pomiarów geodezyjnych wykonywanych przez służbę geodezyjną Wykonawcy i sprawdzonych przez służbę geodezyjną Nadzoru,
- wyników innych badań rutynowych i dodatkowych wymaganych w Dokumentacji Projektowej lub zleconych przez Nadzór.
- Dokumentacji Projektowej z naniesionymi zmianami wprowadzonymi w trakcie realizacji robót;
- zapisów w Dzienniku Budowy,

Wszystkie badania i próby powinny dać wynik pozytywny. Jeżeli którekolwiek badanie lub próba dała wynik negatywny należy usunąć zaistniałą wadę i przedstawić roboty do ponownego odbioru.

9. PODSTAWA PŁATNOŚCI

9.1. Ogólne wymagania dotyczące podstawy płatności

Ogólne wymagania dotyczące płatności podane zostały w warunkach kontraktu².

9.2. Cena jednostki obmiarowej

Cena jednostki obmiarowej obejmuje:

- opracowanie i przekazanie do Nadzoru wszystkich wymaganych kontraktem dokumentów poprzedzających przystąpienie do robót (projekty wykonawcze, technologiczne, harmonogramy, programy zapewnienia jakości itp.);
- zakup i transport na budowę wszystkich niezbędnych czynników produkcji;
- organizacja placu składowania grodzic wraz z jego likwidacją po zakończeniu robót, rozładunek, przemieszczanie elementów w obrębie placu;
- montaż i demontaż oraz przemieszczenie sprzętu;
- wykonanie niezbędnych pomiarów, badań i ekspertyz wymaganych w Dokumentacji Projektowej, STWiORB lub zleconych przez Nadzór;
- wykonanie i montaż elementów dodatkowych, rygli i systemowych rozwiązań zapewniających stateczność ściany;
- wykonanie ewentualnego pogrążania próbnego;
- pogrążanie ścianki stalowej;
- usunięcie ewentualnych usterek ścianki stalowej lub elementów dodatkowych,
- roboty pomiarowe w trakcie wykonania i powykonawcze mające na celu określenie poziomu korony wbicia ściany oraz jej położenie w planie;
- w przypadkach uzasadnionych wymaganiami Dokumentacji Projektowej ucięcie grodzic do odpowiedniej rzędnej;
- uporządkowanie terenu robót;
- przygotowanie materiałów niezbędnych do dokonania odbioru robót;
- wszystkie inne czynności nieujęte a konieczne do wykonania w ramach niniejszej specyfikacji.

Cena zawiera również zapas na chwytak urządzenia pogrążającego, odpady i ubytki materiałowe powstałe w czasie pogrążania itp.

Wszelkie uszkodzenia budowli i instalacji zlokalizowanych w sąsiedztwie robót, powstałe w trakcie lub po wykonaniu ścianek stalowych spowodowane robotami objętymi STWiORB Wykonawca będzie usuwać na własny koszt.

10. PRZEPISY ZWIĄZANE

- [1]. PN-EN 12063:2001: Wykonawstwo specjalnych robót geotechnicznych. Ścianki szczelne.
- [2]. PN-EN 10248-1:1999: Grodzice walcowane na gorąco ze stali niestopowych. Techniczne warunki dostawy.
- [3]. PN-EN 12048-2:1999: Grodzice walcowane na gorąco ze stali niestopowych. Tolerancje kształtu i wymiarów.
- [4]. PN-EN 10249-1:2000: Grodzice kształtowane na zimno ze stali niestopowych. Techniczne warunki dostawy.
- [5]. PN-EN 10249-2:2000: Grodzice kształtowane na zimno ze stali niestopowych. Tolerancje kształtu i wymiarów.
- [6]. PN-86/B-02480 Grunty budowlane. Określenia. Symbole. Podział i opis gruntów.
- [7]. PN-68/B-06050 Roboty ziemne budowlane. Wymagania w zakresie wykonywania i badania przy odbiorze.
- [8]. PN-88/B-04481 Grunty budowlane. Badania próbek gruntu.
- [9]. PN-60/B-04493 Grunty budowlane. Oznaczenie kapilarności biernej.
- [10]. PN-83/B-02482 Fundamenty budowlane. Nośność pali i fundamentów palowych.
- [11]. PN-81/B-03020 Posadowienie bezpośrednie budowli. Obliczenia statyczne i projektowanie.
- [12]. PN-83/B-03010 Ściany oporowe. Obliczenia statyczne i projektowanie.
- [13]. PN-90/B-03200 Konstrukcje stalowe. Obliczenia statyczne i projektowanie.
- [14]. PN-EN 996:1998 Sprzęt do palowania – Wymagania bezpieczeństwa.
- [15]. PN-EN 1993-5:2007 (U) Eurokod 3 – Projektowanie konstrukcji stalowych – Część 5: Palowanie i grodzic
- [16]. PN-EN 1997-1:2005 (U) Eurokod 7 – Projektowanie geotechniczne – Część 1: Zasady ogólne
- [17]. PN-EN 1997-2:2005 (U) Eurokod 7 – Projektowanie geotechniczne – Część 2: Badania podłoża gruntowego

SPECYFIKACJA TECHNICZNA WYKONANIA I ODBIORU ROBÓT BUDOWLANYCH

M-12.00.00.00

ZBROJENIE

M-12.01.00.

Stal zbrojeniowa

1. WSTĘP

1.1. Przedmiot Specyfikacji Technicznej Wykonania i Odbioru Robót Budowlanych (STWiORB)

Przedmiotem niniejszej STWiORB są wymagania dotyczące wykonania i odbioru robót budowlanych związanych z wykonaniem zbrojenia podczas realizacji pn.: „Przebudowa drogi powiatowej nr 1004R Zaklików-Borów wraz z przebudową mostu na rzece Sanna”

1.2. Zakres stosowania STWiORB

Specyfikacje Techniczne Wykonania i Odbioru Robót Budowlanych stanowią część Dokumentów Przetargowych i Kontraktowych i należy je stosować w zleceniu i wykonaniu robót opisanych w pkt. 1.1 i 1.3.

1.3. Zakres robót objętych STWiORB

Roboty, których dotyczy Specyfikacja, obejmują wszystkie czynności umożliwiające i mające na celu wykonanie zbrojenia ze stali do zbrojenia betonu dla elementów żelbetowych wchodzących w skład projektowanej dokumentacji projektowej.

W zakres tych robót wchodzi:

- zakup, przygotowanie i dostarczenie zbrojenia,
- montaż zbrojenia.

STWiORB dotyczy wszystkich elementów betonowych i żelbetowych. W zakresie kosztorysowym nie dotyczy elementów prefabrykowanych. Niniejsza STWiORB nie dotyczy zbrojenia technologicznego.

1.4. Określenia podstawowe

1.4.1. Pręty stalowe wiotkie – pręty stalowe o przekroju kołowym gładkie lub żebrowane o średnicy do 40 mm.

1.4.2. Partia wyrobu – wiązka drutów tego samego gatunku o jednakowej średnicy nominalnej, pochodząca z jednego wytopu.

1.4.3. Pozostałe określenia podstawowe są zgodne z obowiązującymi, odpowiednimi polskimi normami i z definicjami podanymi w STWiORB 00.00.00.00 „Wymagania ogólne” pkt 1.4.

1.5. Ogólne wymagania dotyczące robót

Ogólne wymagania dotyczące robót podano w STWiORB 00.00.00.00 „Wymagania ogólne”, pkt 1.5

1.6. Wspólny Słownik Zamówień (CPV)

Kody grup, klas i kategorii robót Wspólnego Słownika Zamówień (CPV) dotyczących przedmiotu zamówienia podano w STWiORB D-M.00.00.00. „Wymagania Ogólne”

2. MATERIAŁY

2.1. Ogólne wymagania dotyczące materiałów

Ogólne wymagania dotyczące materiałów, ich pozyskiwania i składowania, podano w STWiORB 00.00.00.00 „Wymagania ogólne” pkt 2.

2.2. Materiały do wykonania robót

2.2.1. Zgodność materiałów z dokumentacją projektową

Materiały do wykonania robót powinny być zgodne z ustaleniami dokumentacji projektowej i STWiORB.

2.2.2. Stosowane materiały

Do wykonania zbrojenia betonu w elementach obiektu inżynierskiego można stosować następujące

materiały:

- stal do zbrojenia betonu,
- drut montażowy,
- podkładki dystansowe,
- elektrody do spawania prętów zbrojeniowych.

2.2.3. Stal do zbrojenia betonu

Do zbrojenia betonu należy stosować stal klas: A-I (gatunek St3S-b) i A-IIIN (gatunek B 500SP) oraz gatunków zgodnych z dokumentacją projektową oraz STWiORB. Należy stosować stal zbrojeniową o charakterystycznej granicy plastyczności $f_{yk} = 500$ MPa oraz klasie ciągliwości C. Właściwości tej stali powinny być zgodne z normą PN-H-93220.

Stal dostarczana na budowę powinna mieć udokumentowaną zgodność z PN-H-93220. Zgodność ta powinna być certyfikowana przez akredytowaną jednostkę badawczą, niezależną od wytwórcy. W technologicznej próbie zginania powierzchnia próbek nie powinna wykazywać pęknięć, naderwań i rozwarstwień.

Stal zbrojeniowa dostarczana na budowę powinna mieć certyfikat zgodności z w/w Polskimi Normami. W przypadku stosowania stali niezgodnej z PN musi ona posiadać aprobatę techniczną, potwierdzającą możliwość zastosowania prętów do zbrojenia betonu w obiektach mostowych oraz deklarację zgodności.

Nowe gatunki stali mogą być stosowane pod warunkiem uzyskania aprobaty technicznej wydanej przez upoważnioną jednostkę naukowo-badawczą (np. IBDiM), na podstawie wyników badań wykonanych zgodnie z wymaganiami odpowiednich norm.

Zastosowanie stali innych gatunków lub średnic, niż określono w dokumentacji projektowej, wymaga zgody Inspektora Nadzoru oraz Projektanta.

2.2.4. Zaświadczenie o jakości

2.2.4.1. Atest

Do każdej partii walcówki lub prętów wytwórca jest obowiązany dołączyć zaświadczenie o jakości - atest, stwierdzające zgodność wyrobu z wymaganiami normy lub aprobaty technicznej. W atęcie należy podać:

- a) nazwę wytwórcy,
- b) oznaczenie wyrobu wg PN-82/H-93215 [4],
- c) numer wytopu lub numer partii,
- d) wszystkie wyniki przeprowadzonych badań oraz skład chemiczny wg analizy wytopowej,
- e) masę partii,
- f) rodzaj obróbki cieplnej (w przypadku dostawy prętów obrabianych cieplnie).

W oznaczeniu należy podać:

- nazwę wyrobu,
- średnicę wyrobu,
- długość prętów,
- znak stali,
- znak obróbki cieplnej,
- numer normy, wg której pręty zostały wyprodukowane.

2.2.4.2. Cechowanie

Na przewieszkach metalowych przymocowanych co najmniej po dwie do każdej wiązki prętów, kręgów lub kręgu, należy podać w sposób trwały:

- a) znak wytwórcy,
- b) średnicę nominalną,
- c) znak stali,
- d) numer wytopu lub numer partii,
- e) znak obróbki cieplnej (w przypadku prętów obrabianych cieplnie).

Ponadto każdą wiązkę prętów i walcówki należy cechować trwałą czerwoną farbą olejną przez malowanie końców prętów od czoła z jednej strony każdej wiązki, natomiast na każdym kręgu walcówki - pasa o szerokości co najmniej 20 mm.

Nie ma konieczności badania stali zbrojeniowej spełniającej wymagania PN-EN 1992-2, PN-EN 1994-2 (z potwierdzeniem certyfikatem zgodności) lub posiadającej aprobatę techniczną (z potwierdzeniem deklaracją zgodności).

Dostarczoną na budowę stal, która:

- nie ma deklaracji (certyfikatu) zgodności z Polską Normą lub aprobatą techniczną,
- oględziny zewnętrzne nasuwają wątpliwości co do jej własności,
- pęka przy wykonywaniu haków,

należy odrzucić.

2.2.5. Wady powierzchniowe

Powierzchnia walcówki i prętów powinna być bez pęknięć, pęcherzy i naderwań.

Na powierzchni czołowej prętów niedopuszczalne są pozostałości jamy usadowej, rozwarstwienia

i pęknięcia widoczne nieuzbrojonym okiem. Wady powierzchniowe jak rysy, drobne łuski i zawalcowania, wtrącenia niemetaliczne, wżery, wypukłości, wgniecenia, zgorzeliny i chropowatości są dopuszczalne:

- jeśli mieszczą się w granicach dopuszczalnych odchyłek średnicy dla walcówki i prętów gładkich wg PN-82/H-93215,
- jeśli nie przekraczają 0,5 mm, licząc od średnicy rdzenia dla walcówki i prętów żebrowanych o średnicy nominalnej do 25 mm, zaś 0,7 mm dla prętów o większych średnicach.

2.2.6. Wymiary i masy

Wymiary przekroju poprzecznego, jak średnice nominalne i ich dopuszczalne odchyłki, przekroje nominalne, masy teoretyczne i ich dopuszczalne odchyłki oraz zakresy masy dla dopuszczalnych odchyłek, jak również wymiary i rozmieszczenie żeber, średnice rdzenia powinny odpowiadać wymaganiom normy PN-82/H-93215 [4].

2.3. Drut montażowy

Do montażu prętów zbrojenia należy używać wyżarzonego drutu stalowego, tzw. wiązkowego. Średnica drutu wiązkowego powinna być dostosowana do średnicy prętów głównych w złączu, ale nie mniejsza niż 1,0 mm. Przy średnicach większych niż 12 mm należy stosować drut o średnicy 1,5 mm.

2.4. Podkładki dystansowe

Dopuszcza się stosowanie stabilizatorów i podkładek dystansowych z betonu lub zaprawy i z tworzyw sztucznych. Podkładki dystansowe muszą być mocowane do prętów. Nie dopuszcza się stosowania podkładek dystansowych z drewna, cegły lub prętów stalowych.

2.5. Elektrody do spawania zbrojenia

Elektrody oraz inne materiały do spawania należy stosować według norm przedmiotowych, odpowiednio do gatunku stali, metody i warunków spawania, po akceptacji Inżyniera.

3. SPRZĘT

3.1. Ogólne wymagania dotyczące sprzętu

Ogólne wymagania dotyczące sprzętu podano w STWiORB 00.00.00.00 „Wymagania ogólne”, pkt 3.

3.2. Sprzęt do wykonania robót

Wykonawca przystępujący do wykonania zbrojenia powinien mieć do dyspozycji następujący sprzęt:

- gietarki,
- prostowarki,
- nożyce do cięcia prętów,
- lekki żuraw samochodowy,
- sprzęt do transportu pomocniczego.

Zastosowany sprzęt wymaga akceptacji Inżyniera.

Sprzęt używany przy przygotowaniu i montażu zbrojenia wiotkiego w konstrukcjach inżynierskich powinien spełniać wymagania obowiązujące w budownictwie ogólnym. W szczególności wszystkie rodzaje sprzętu jak: gietarki, prostowarki, zgrzewarki, spawarki powinny być sprawne oraz posiadać fabryczną gwarancję i instrukcję obsługi. Sprzęt powinien spełniać wymagania BHP. Miejsca lub elementy szczególnie niebezpieczne dla obsługi, powinny być specjalnie oznaczone. Sprzęt ten powinien podlegać kontroli osoby odpowiedzialnej

za BHP na budowie. Osoby obsługujące sprzęt powinny być odpowiednio przeszkolone.

4. TRANSPORT

4.1. Ogólne wymagania dotyczące transportu

Ogólne wymagania dotyczące transportu podano w STWiORB 00.00.00.00 „Wymagania ogólne”, pkt 4.

4.2. Transport i przechowywanie materiałów

Pręty dostarcza się w wiązkach związanych drutem stalowym, walcówkę o średnicy do 8 mm lub taśmę co najmniej w trzech miejscach, a walcówkę w kręgach związanych co najmniej w dwóch miejscach równomiernie rozłożonych. Masa wiązki nie powinna przekraczać 5 t, jeżeli przy zamówieniu nie uzgodniono inaczej.

Pręty do zbrojenia powinny być przewożone odpowiednimi środkami transportu, w sposób zapewniający uniknięcie trwałych odkształceń oraz zgodnie z wymaganiami PN-88/H-01105.

Stal zbrojeniowa nie jest zasadniczo zabezpieczana przed korozją w okresie przed wbudowaniem. Należy dążyć, by stal taka była magazynowana w miejscu nie narażonym na nadmierne zawilgocenie lub zanieczyszczenie.

Zabezpieczeniem przed nadmierną korozją stali zbrojeniowej, magazynowanej na otwartym powietrzu, może być powłoka wykonana z mleczka cementowego.

5. WYKONANIE ROBÓT

5.1. Ogólne zasady wykonywania robót

Ogólne zasady wykonywania robót podano w STWiORB 00.00.00.00 „Wymagania ogólne”, pkt 5.

5.2. Zasady wykonywania robót

Sposób wykonania robót powinien być zgodny z dokumentacją projektową i STWiORB. W przypadku braku wystarczających danych można korzystać z ustaleń podanych w niniejszej specyfikacji.

Podstawowe czynności przy wykonywaniu robót obejmują:

- roboty przygotowawcze,
- przygotowanie zbrojenia do ułożenia,
- montaż zbrojenia,
- łączenie prętów,
- roboty wykończeniowe.

5.3. Roboty przygotowawcze

Przed przystąpieniem do robót należy, na podstawie dokumentacji projektowej, STWiORB lub wskazań Inżyniera:

- ustalić materiały niezbędne do wykonania robót,
- określić kolejność, sposób i termin wykonania robót.

Wykonawca przedstawi Inżynierowi do akceptacji projekt organizacji i harmonogram robót uwzględniający wszystkie warunki, w jakich będą wykonywane roboty zbrojarskie, a także projekt technologiczny zbrojenia, w którym zostaną m.in. określone miejsca i sposób łączenia prętów, jeśli nie zostało to podane w dokumentacji projektowej.

5.4. Przygotowanie zbrojenia

5.4.1. Oczyszczenie zbrojenia

Pręty zbrojenia, przed ich ułożeniem w deskowaniu, należy oczyścić z zendry, luźnych płatków rdzy, kurzu i błota. Stal pokrytą rdzą oczyszcza się szczotkami ręcznie lub mechanicznie. Po oczyszczeniu należy sprawdzić wymiary przekroju poprzecznego prętów na zgodność z wymaganiami PN-82/H-93215 [4]. Stal tylko zabłoconą można zmyć strumieniem wody, a pręty oblodzone odmrażać strumieniem ciepłej wody. Stal narażoną na choćby chwilowe działanie słonej wody należy zmyć wodą słodką. Pręty zbrojenia zanieczyszczone tłuszczem (smary, oliwa) lub farbą olejną, należy opalać aż do całkowitego usunięcia zanieczyszczeń.

Możliwe są również inne sposoby czyszczenia stali zbrojeniowej akceptowane przez Inżyniera.

5.4.2. Prostowanie zbrojenia

Pręty, używane do produkcji zbrojenia, powinny być proste. Dopuszczalna wielkość miejscowego wykrzywienia nie powinna przekraczać 4 mm; w przypadku większych odchyłek stal zbrojeniową należy prostować za pomocą kluczy, młotków, prostowarek i wyciągarek.

5.4.3. Cięcie i gięcie prętów

Cięcie prętów należy wykonywać przy maksymalnym wykorzystaniu materiałów. Wskazane jest sporządzenie w tym celu planu cięcia. Pręty ucina się z dokładnością do 1 cm. Cięcie przeprowadza się przy pomocy mechanicznych noży. Dopuszcza się również cięcie palnikiem acetylenowym.

Gięcie prętów należy wykonywać zgodnie z dokumentacją projektową i normą PN-EN 1992-2, PN-EN 1994-2. Na zimno na budowie można wykonywać odgięcia prętów o średnicy $d \leq 12$ mm.

Pręty o średnicy $d > 12$ mm powinny być odginane z kontrolowanym podgrzewaniem.

Należy zwrócić uwagę przy odbiorze haków i odgięć na ich zewnętrzną stronę. Niedopuszczalne są tam pęknięcia powstałe podczas wyginania.

Walcówki i prętów nie należy zginać w strefie zgrzewania lub spawania. Minimalna odległość spoin od krzywizny odgięcia powinna wynosić 10 d.

W miejscach zagięć i załamań elementów konstrukcji, w których zagięciu ulegają jednocześnie wszystkie pręty zbrojenia rozciąganego, należy stosować średnicę zagięcia równą co najmniej 20 d. Wewnętrzna średnica odgięcia strzemion i prętów montażowych powinna spełniać warunki podane dla haków.

5.5. Montaż zbrojenia

Rozstaw prętów zbrojenia powinien być zgodny z dokumentacją projektową i PN-EN 1992-2, PN-EN 1994-2.

Układ zbrojenia w konstrukcji musi umożliwić jego dokładne otoczenie przez jednorodny beton. Po ułożeniu zbrojenia w deskowaniu, rozmieszczenie prętów względem siebie i względem deskowania nie może

ulec zmianie. W konstrukcję można wbudować stal pokrytą co najwyżej nalotem nie łuszczącej się rdzy. Nie można wbudowywać stali zatłuszczonej smarami lub innymi środkami chemicznymi, zabrudzonej farbami, zabłoconej i oblodzonej, stali, która była wystawiona na działanie słonej wody.

Minimalna grubość otuliny zewnętrznej w świetle prętów i powierzchni przekroju elementu żelbetowego powinna być zgodna z dokumentacją projektową i powinna wynosić co najmniej:

- 0,7 m - dla zbrojenia głównego fundamentów i podpór masywnych,
- 0,055 m - dla strzemion fundamentów i podpór masywnych,
- 0,05 m - dla prętów głównych lekkich podpór i pali,
- 0,03 m - dla zbrojenia głównego dźwigarów,
- 0,025 m - dla strzemion dźwigarów głównych i zbrojenia płyt pomostów,
- 0,035 m - dla elementów prefabrykowanych.

Dla właściwej grubości otulenia prętów betonem, należy stosować podkładki dystansowe z tworzywa sztucznego, betonu lub zaprawy cementowej. Stosowanie innych sposobów zapewnienia otuliny, a szczególnie podkładek z prętów stalowych jest niedopuszczalne. Na wysokości ścian pionowych utrzymuje się konieczne otulenie za pomocą podkładek plastikowych pierścieniowych. Typ podkładek dystansowych powinien być zatwierdzony przez Inżyniera.

Szkielety zbrojenia powinny być, o ile możliwe, prefabrykowane na zewnątrz. W szkieletach tych węzły na przecięciach prętów powinny być połączone przez spawanie, zgrzewanie lub wiązanie na podwójny krzyż wyżarzonym drutem wiązałkowym o średnicy nie mniejszej niż 1,0 mm (przy średnicy prętów powyżej 12 mm

o średnicy nie mniejszej niż 1,5 mm).

Układanie zbrojenia bezpośrednio na deskowaniu i podnoszenie na odpowiednią wysokość w trakcie betonowania jest niedopuszczalne.

Niedopuszczalne jest chodzenie i transportowanie materiałów po wykonanym szkielecie zbrojeniowym.

5.6. Łączenie prętów

5.6.1. Zasady łączenia prętów

Łączenie prętów należy wykonywać zgodnie z PN-EN 1992-2 i PN-EN 1994-2.

5.6.2. Łączenie prętów za pomocą spawania

Do zgrzewania i spawania prętów mogą być dopuszczeni tylko spawacze mający odpowiednie uprawnienia.

Nie należy spawać prętów zbrojeniowych w temperaturze niższej niż -5°C .

Stal, w zależności od klasy, należy spawać przy zachowaniu warunków dodatkowych wg PN-89/H-84023.06. albo aprobaty technicznej.

W elementach żelbetowych dopuszcza się następujące rodzaje spawanych połączeń prętów:

- czołowe, elektryczne, oporowe,
- nakładkowe spoiny dwustronne - łukiem elektrycznym,
- nakładkowe spoiny jednostronne - łukiem elektrycznym,
- zakładkowe spoiny dwustronne - łukiem elektrycznym,
- zakładkowe spoiny jednostronne - łukiem elektrycznym,
- czołowe wzmocnione spoinami bocznymi z blachą półkolistą,
- czołowe wzmocnione jednostronną spoiną z płaskownikiem,
- czołowe wzmocnione dwustronną spoiną z płaskownikiem,
- zakładkowe wzmocnione jednostronną spoiną z płaskownikiem,
- czołowe wzmocnione dwustronną spoiną z miejscowym bokiem płaskownika.

Wymiary spoin i nośności połączeń spawanych należy przyjmować wg normy PN-EN 1992-2 i PN-EN 1994-2.

Miejsca spawania powinny być położone poza odcinkami krzywizn prętów. Minimalna odległość spoin od krzywizny odgięcia powinna wynosić 10 d.

5.6.3. Łączenie prętów na zakład bez spawania

Dopuszcza się łączenie na zakład bez spawania (wiązanie drutem) prętów prostych, prętów z hakami oraz zbrojenia wykonanego z drutów w postaci pętlic. Skrzyżowania prętów należy wiązać miękkim drutem lub spawać w ilości min. 30% skrzyżowań. Długości zakładów w połączeniach zbrojenia, jeżeli nie podano w dokumentacji projektowej, należy obliczać w zależności od ilości łączonych prętów w przekroju oraz ich wymaganej długości kotwienia wg normy PN-EN 1992-2 i PN-EN 1994-2.

Dopuszczalny procent prętów łączonych na zakład w jednym przekroju nie może być większy niż:

- dla prętów żebrowanych 50%,
- dla prętów gładkich 25%.

W jednym przekroju można łączyć na zakład bez spawania 100% dodatkowego zbrojenia poprzecznego, niepracującego. Odległość w świetle prętów łączonych w jednym przekroju nie powinna

być mniejsza niż 2 d i niż 20 mm.

5.7. Kotwienie prętów

Rodzaje i długości kotwienia prętów w betonie jeżeli nie podano w dokumentacji projektowej należy obliczać w zależności od rodzaju stali i klasy betonu należy obliczać wg normy PN-EN 1992-2 i PN-EN 1994-2.

Minimalne długości kotwienia prętów prostych bez haków przyjmuje się:

- dla prętów gładkich ściskanych - 30 d,
- dla prętów żebrowanych ściskanych - 25 d,
- dla prętów gładkich rozciąganych - 50 d,
- dla prętów żebrowanych rozciąganych - 40 d.

Minimalne długości kotwienia prętów kl. A-I i A-II przed hakami i odgięciami przyjmuje się:

- dla prętów ściskanych ze stali kl. A-I i A-II - 20 d,
- dla prętów rozciąganych ze stali kl. A-I - 30 d,
- dla prętów rozciąganych ze stali kl. A-II - 25 d.

5.8. Roboty wykończeniowe

Roboty wykończeniowe powinny być zgodne z dokumentacją projektową i STWiORB. Do robót wykończeniowych należą prace związane z dostosowaniem wykonanych robót do warunków budowy obiektu i roboty porządkujące.

6. KONTROLA JAKOŚCI ROBÓT

6.1. Ogólne zasady kontroli jakości robót

Ogólne zasady kontroli jakości robót podano w STWiORB 00.00.00.00 „Wymagania ogólne”, pkt 6.

6.2. Badania przed przystąpieniem do robót

Przed przystąpieniem do robót Wykonawca powinien:

- uzyskać wymagane dokumenty, dopuszczające wyroby budowlane do obrotu i powszechnego stosowania (certyfikaty zgodności, deklaracje zgodności, aprobaty techniczne, ew. badania materiałów wykonane przez dostawców itp.), potwierdzające zgodność materiałów z wymaganiami pkt. 2 niniejszej specyfikacji,
- ew. wykonać własne badania właściwości materiałów przeznaczonych do wykonania robót, określone w pkt. 2 lub przez Inżyniera.

Wszystkie dokumenty oraz wyniki badań Wykonawca przedstawi Inżynierowi do akceptacji.

6.3. Kontrola zbrojenia, przed przystąpieniem do betonowania

6.3.1. Kontrola materiałów

Kontrola jakości materiałów polega na sprawdzeniu jakości materiałów na zgodność z dokumentacją projektową oraz podanymi wyżej wymaganiami. Zbrojenie podlega odbiorowi jak dla robót zanikających.

Przy odbiorze stali dostarczonej na budowę, każdorazowo, zgodnie z normą PN-82/H-93215 należy sprawdzić:

- zgodność zamówienia materiału z przywieszkami i atestami stali,
- stan powierzchni prętów,
- wymiary przekroju poprzecznego i długości prętów.

Nie ma konieczności badania stali zbrojeniowej spełniającej wymagania wg PN-91/S-10042. W przypadku wątpliwości, dla partii stali (poszczególnych średnic) wbudowywanej w podpory i ustrój nośny, po komisyjnym pobraniu próbek, Inżynier zadecyduje, a Wykonawca zleci do jednostki badawczej wykonanie badania:

- sprawdzenie masy (kg/m),
- granicy plastyczności R_e (MPa),
- wytrzymałości na rozciąganie R_m (MPa),
- wydłużenia A_5 (%),
- zginania na zimno.

W przypadku wyników badań odbiegających od normy, należy odesłać partię stali z budowy.

W przypadku przewidywanego łączenia prętów przez spawanie w niskiej temperaturze należy zbadać stal na udarność. Nie należy spawać prętów zbrojeniowych w temperaturze niższej niż -5°C .

6.3.2. Kontrola zbrojenia w trakcie montażu

Kontrola zbrojenia, przed przystąpieniem do betonowania, musi być dokonana przez Inżyniera i fakt ten potwierdzony wpisem do dziennika budowy. Inżynier winien stwierdzić zgodność ułożonego zbrojenia z dokumentacją projektową i odpowiednimi normami w zakresie gatunku i ilości prętów, ich średnic, długości i rozstawu oraz zakotwień, prawidłowego otulenia i pewności utrzymania położenia prętów w trakcie

betonowania.

Przedmiotem sprawdzenia powinny być:

- średnice i ilości prętów,
- rozstaw prętów,
- rozstaw strzemion,
- odchylenie od przewidzianego projektem nachylenia,
- długość prętów,
- położenie miejsc zakończeń lub odgięć oraz zakotwień prętów,
- wielkość otulin zewnętrznych,
- powiązanie (połączenia) zbrojenia między sobą,
- pewności utrzymania położenia prętów w trakcie betonowania.
- Dopuszczalne tolerancje:
- różnice w rozstawie między prętami głównymi nie powinny przekraczać $\pm 0,5$ cm,
- różnice w rozstawie prętów w świetle nie powinny przekraczać $\pm 1,0$ cm,
- odstęp od czoła elementu lub konstrukcji nie może się różnić od projektowanego o więcej niż $\pm 1,0$ cm,
- długość pręta między odgięciami nie powinna się różnić od projektowanej o więcej niż $\pm 1,0$ cm,
- rozstaw strzemion wzdłuż belek nie powinien różnić się więcej niż $\pm 2,0$ cm,
- odchylenie pręta od przewidzianego nachylenia względem poziomu nie powinno przekraczać 3%,
- różnica w wymiarach oczek siatki nie powinna przekraczać $\pm 0,5$ cm,
- otuliny zewnętrzne powinny być utrzymane w granicach wymagań projektowych z tolerancją dodatnią 0,5 cm,
- liczba uszkodzonych skrzyżowań w dostarczonych na budowę siatkach nie powinna przekraczać 20% wszystkich skrzyżowań (25% na jednym pręcie),
- odchylenie strzemion od linii prostopadłej do zbrojenia głównego nie powinno przekraczać 3%,
- miejscowe wykrzywienie pręta nie może przekraczać $\pm 0,5$ cm.

Wykrycie w wykonanym elemencie ewentualnych nieprawidłowości obciąża Wykonawcę robót, niezależnie od dokonanych uprzednio odbiorów.

7. OBMIAR ROBÓT

7.1. Ogólne zasady obmiaru robót

Ogólne zasady obmiaru robót podano w STWiORB 00.00.00.00 „Wymagania ogólne” , pkt 7.

7.2. Jednostka obmiarowa

Jednostką obmiarową jest 1 kilogram wykonanego zbrojenia ze stali danej klasy, zgodnie z dokumentacją projektową. Do obliczania należności przyjmuje się teoretyczną ilość (kg) zmontowanego zbrojenia, tj. łączną teoretyczną długość prętów poszczególnych średnic pomnożoną odpowiednio przez ich masę jednostkową w kg/m. Nie uwzględnia się zwiększonej ilości materiału w wyniku stosowania przez Wykonawcę prętów o średnicach większych od wymaganych w dokumentacji projektowej. Nie dolicza się stali użytej na zakłady przy łączeniu prętów, przekładek i prętów montażowych ani drutu wiązałkowego.

8. ODBIÓR ROBÓT

8.1. Ogólne zasady odbioru robót

Ogólne zasady odbioru robót podano w STWiORB 00.00.00.00 „Wymagania ogólne” , pkt. 8.

Roboty uznaje się za wykonane zgodnie z dokumentacją projektową, STWiORB i wymaganiami Inżyniera, jeżeli wszystkie pomiary i badania z zachowaniem tolerancji wg punktu 6 dały wyniki pozytywne.

8.2. Odbiór robót zanikających i ulegających zakryciu

Odbiorowi robót zanikających i ulegających zakryciu podlegają:

- zgodność wykonania zbrojenia z dokumentacją projektową, pod względem gatunków stali, średnic i kształtów prętów,
- zgodności z dokumentacją projektową liczby prętów w poszczególnych przekrojach,
- usytuowania zbrojenia równoległe do kierunku pracy prętów,
- rozstawu prętów głównych i strzemion,
- prawidłowości wykonania haków, złącz i długości zakotwień prętów,
- zachowania wymaganej projektem otuliny zbrojenia,
- czystości zbrojenia w elemencie, a także niezmienności układu zbrojenia.

Odbiór tych robót powinien być zgodny z wymaganiami pkt 8.2 STWiORB 00.00.00.00 „Wymagania ogólne” oraz niniejszej STWiORB.

9. PODSTAWA PŁATNOŚCI

9.1. Ogólne ustalenia dotyczące podstawy płatności

Ogólne ustalenia dotyczące podstawy płatności podano w STWiORB 00.00.00.00 „Wymagania ogólne”, pkt 9.

9.2. Cena jednostki obmiarowej

Dla 1kg wykonanego i wbudowanego zbrojenia cena jednostkowa wykonania robót obejmuje:

- prace pomiarowe i roboty przygotowawcze,
- oznakowanie robót,
- dostarczenie materiałów i sprzętu,
- koszt zapewnienia niezbędnych czynników produkcji,
- dostarczenie projektu technologicznego zbrojenia,
- oczyszczenie, wyprostowanie, wygięcie i przycinanie prętów stalowych,
- łączenie prętów, w tym spawanie „na styk” lub „na zakład” (ewentualnie z uwzględnieniem stali zużytej na zakłady),
- montaż zbrojenia przy użyciu drutu wiązałkowego w deskowaniu, zgodnie z dokumentacją projektową i niniejszą STWiORB,
- osadzenie przed betonowaniem w konstrukcjach kap rur z tworzywa sztucznego (kanałów rezerwowych/technologicznych) o średnicy DN110 (w tym osadzenie rur wzdłuż dojazdów do mostu, pod rampami zejściowymi i ich zaślepieniem na końcach)
- wykonanie badań i pomiarów,
- oczyszczenie terenu robót z odpadów zbrojenia, stanowiących własność Wykonawcy i usunięcie ich poza pas drogowy,
- wykonanie niezbędnych rusztowań i zabezpieczeń,
- budowa, utrzymanie przez cały okres prowadzenia robót oraz likwidacja po ich zakończeniu dróg dojazdowych, placów składowych oraz niezbędnej organizacji ruchu.
- wszystkie inne czynności nieujęte a konieczne do wykonania w ramach niniejszej specyfikacji.

9.3. Sposób rozliczenia robót tymczasowych i prac towarzyszących

Cena wykonania robót określonych niniejszą STWiORB obejmuje:

- roboty tymczasowe, które są potrzebne do wykonania robót podstawowych, ale nie są przekazywane Zamawiającemu i są usuwane po wykonaniu robót podstawowych,
- prace towarzyszące, które są niezbędne do wykonania robót podstawowych, niezaliczane do robót tymczasowych.

10. PRZEPISY ZWIĄZANE

10.1. STWiORB

1. STWiORB 00.00.00.00 Wymagania ogólne

10.2. Normy

PN-EN 1990:2004/NA:2010	Eurokod: Podstawy projektowania konstrukcji.
PN-EN 1991-1-2:2006	Eurokod 1: Oddziaływania na konstrukcje. Część 2: Obciążenia ruchome mostów.
PN-EN 1991-1-3:2005	Eurokod 1: Oddziaływania na konstrukcje. Część 1-3: Oddziaływania ogólne – Obciążenie śniegiem.
PN-EN 1991-1-4:2008	Eurokod 1: Oddziaływania na konstrukcje. Część 1-1: Oddziaływania ogólne – Oddziaływania wiatru.
PN-EN 1991-1-5:2005/ /NA:2010	Eurokod 1: Oddziaływania na konstrukcje. Część 1-1: Oddziaływania ogólne – Oddziaływania termiczne.
PN-EN 1992-2:2010	Eurokod 2 – Projektowanie konstrukcji z betonu – Część 2: Mosty z betonu – Obliczanie i reguły konstrukcyjne.
PN-EN 1994-2:2010	Eurokod 4 – Projektowanie konstrukcji zespolonych stalowo-betonowych – Część 2: Reguły ogólne i reguły dla mostów.
PN-H-93220:2018-02	Stal do zbrojenia betonu -- Spawalna stal zbrojeniowa B500SP -- Pręty i walcówka żebrowana
PN-S-10040:1999	Obiekty mostowe. Konstrukcje betonowe, żelbetowe i sprężone. Wymagania i badania
PN-EN 10080:2007	Stal do zbrojenia betonu. Spawalna stal zbrojeniowa. Postanowienia ogólne.
PN-ISO 6935-2:1998	Stal do zbrojenia betonu. Pręty żebrowane.
PN-ISO 6935-2:1998/Ak/Ap1	Stal do zbrojenia betonu. Pręty żebrowane. Dodatkowe wymagania stosowane w kraju.
PN-EN ISO 15630-1:2019	Stal do zbrojenia i sprężania betonu. Metody badań. Część I: Pręty, walcówka i drut do zbrojenia betonu.

PN-EN ISO 15630-2:2019	Stal do zbrojenia i sprężania betonu. Metody badań – Część 2: Zgrzewane siatki do zbrojenia
PN-EN 10025-1:2005	Wyroby walcowane na gorąco ze stali konstrukcyjnych – Część 1: Ogólne warunki techniczne dostawy.
PN-EN 10025-3:2007	Wyroby walcowane na gorąco ze stali konstrukcyjnych – Część 3: Warunki techniczne dostawy spawalnych stali konstrukcyjnych drobnoziarnistych po normalizowaniu lub walcowaniu normalizującym.
PN-EN 10025-4:2007	Wyroby walcowane na gorąco ze stali konstrukcyjnych – Część 4: Warunki techniczne dostawy spawalnych stali konstrukcyjnych drobnoziarnistych po walcowaniu termomechanicznym.
PN-EN ISO 7438:2016	Metale – Próba zginania.
PN-EN ISO 6892-1:2016	Metale – Próba rozciągania – Część 1: Metoda badania w temperaturze pokojowej

10.3. Inne dokumenty

- Rozporządzenie Ministra Transportu i Gospodarki Morskiej z dnia 30 maja 2000 r. w sprawie warunków technicznych, jakim powinny odpowiadać obiekty inżynierskie i ich usytuowanie (Dz. U. nr 63, poz. 735)

SPECYFIKACJA TECHNICZNA WYKONANIA I ODBIORU ROBÓT BUDOWLANYCH

M-13.00.00.00

BETON

M-13.01.00.00

Beton konstrukcyjny w obiekcie mostowym

1. WSTĘP

1.1. Przedmiot Specyfikacji Technicznej Wykonania i Odbioru Robót Budowlanych (STWiORB)

Przedmiotem niniejszej STWiORB są wymagania dotyczące wykonania i odbioru betonu i robót betonowych podczas realizacji pn.: „Przebudowa drogi powiatowej nr 1004R Zaklików-Borów wraz z przebudową mostu na rzece Sanna”

1.2. Zakres stosowania STWiORB

Specyfikacje Techniczne Wykonania i Odbioru Robót Budowlanych stanowią część Dokumentów Przetargowych i Kontraktowych i należy je stosować w zleceniu i wykonaniu robót opisanych w pkt. 1.1 i 1.3.

1.3. Zakres robót objętych STWiORB

Ustalenia zawarte w niniejszej Specyfikacji Technicznej mają zastosowanie przy wykonywaniu betonów konstrukcyjnych (klasa ekspozycji betonu XC4+XD3+XF4).

Beton klasy C 25/30:

- wykonanie oporników stożków o wymiarach 30x80cm

Beton klasy C 30/37:

- wykonanie oczepów pali fundamentowych,
- wykonanie podpór mostowych wraz ze skrzydełkami,
- wykonanie rygli podpór pośrednich,
- wykonanie kap chodnikowych w tym wykonanie dylatacji pozornych w płytach kap chodnikowych w rozstawie co max 6m zgodnie z dokumentacją projektową,
- wykonaniem płyt przejściowych,

Beton klasy C 35/45:

- wykonanie płyty pomostu (nadbetonu, poprzecznic – zespolenie z belkami prefabrykowanymi)

i obejmują:

- przygotowanie mieszanki betonowej,
- transport mieszanki na budowę,
- wykonanie elementów z betonu,
- pielęgnację betonu,
- przygotowanie i rozebranie deskowań i rusztowań

1.4. Określenia podstawowe

Określenia podane w niniejszej STWiORB są zgodne z obowiązującymi polskimi normami i STWiORB D-M.00.00.00 "Wymagania ogólne".

1.4.1. **Beton zwykły** - beton o gęstości w stanie suchym powyżej 2000 kg/m³, ale nie przekraczającej 2600 kg/m³.

1.4.2. **Mieszanka betonowa** - mieszanina wszystkich składników przed związaniem betonu.

1.4.3. **Zaczyn cementowy** - mieszanina cementu i wody.

1.4.4. **Zaprawa** - mieszanina cementu, wody i kruszywa mineralnego o frakcjach przechodzących przez sito kontrolne o boku oczka kwadratowego 2 mm.

1.4.5. **Zarób mieszanki betonowej** - ilość mieszanki jednorazowo otrzymanej z urządzenia mieszającego lub pojemnika transportowego.

1.4.6. **Partia betonu** - ilość betonu o tych samych wymaganiach, podlegająca oddzielnej ocenie, wyprodukowana w okresie umownym - nie dłuższym niż 1 miesiąc - z takich samych składników, w ten sam sposób i w tych samych warunkach.

1.4.7. **Klasa betonu** – symbol literowo – liczbowy, np. C 25/30 klasyfikujący beton zwykłego i beton pod względem jego wytrzymałości na ściskanie.

1.4.8. **Nasiąkliwość betonu** - stosunek masy wody, którą zdolny jest wchłonąć beton do jego masy w stanie suchym.

1.4.9. **Stopień mrozoodporności** - symbol literowo-liczbowy (np. F50) klasyfikujący beton pod względem jego odporności na działanie mrozu; liczba po literze F oznacza wymaganą liczbę cykli zamrażania i odmrażania próbek betonowych.

1.4.10. **Wodoszczelność** – dopuszczalna głębokość penetracji wody w beton pod normowym ciśnieniem.

1.4.11. **Rusztowania mostowe** - pomocnicze budowle czasowe, służące do wykonania projektowanego obiektu mostowego. Rusztowania dzieli się na: robocze, montażowe i niosące.

1.4.12. **Rusztowania robocze** - rusztowania służące do przenoszenia ciężaru sprzętu i ludzi.

1.4.13. **Rusztowania montażowe** - rusztowania służące do przenoszenia obciążeń od montowanej konstrukcji z gotowych elementów oraz ciężaru sprzętu i ludzi.

1.4.14. **Rusztowania niosące** - rusztowania służące do przenoszenia obciążeń od deskowań i od konstrukcji betonowych, żelbetowych i z betonu sprężonego, do czasu uzyskania przez nie wymaganej nośności, oraz od ciężaru sprzętu i ludzi.

Pozostałe określenia podstawowe są zgodne z obowiązującymi, odpowiednimi polskimi normami i z definicjami podanymi w STWiORB D-M.00.00.00 „Wymagania ogólne” pkt 1.4.

1.5. Ogólne wymagania dotyczące robót

Ogólne wymagania dotyczące robót podano w STWiORB D-M.00.00.00 "Wymagania ogólne".

Wykonawca robót jest odpowiedzialny za jakość ich wykonania oraz za zgodność z Dokumentacją Projektową, STWiORB i poleceniami Inspektora Nadzoru.

Dla betonu konstrukcyjnego stosowanego w drogowych obiektach inżynierskich powinny być spełnione wymagania podane w Rozporządzeniu Ministra Transportu i Gospodarki Morskiej z dnia 30 maja 2000 r. w sprawie warunków technicznych, jakim powinny odpowiadać drogowe obiekty inżynierskie i ich usytuowanie”, zwanym dalej Rozporządzeniem.

1.6. Wspólny Słownik Zamówień (CPV)

Kody grup, klas i kategorii robót Wspólnego Słownika Zamówień (CPV) dotyczących przedmiotu zamówienia podano w STWiORB D-M.00.00.00 „Wymagania Ogólne”.

2. MATERIAŁY

2.1. Warunki ogólne stosowania materiałów

Dla betonów przeznaczonych do wbudowania w obiekty mostowe obowiązują, niezależnie od polskich norm, wymagania i zalecenia dotyczące wykonywania betonów do konstrukcji wg Dz. U. Nr 63.

Materiały do wykonania robót powinny być zgodne z ustaleniami dokumentacji projektowej i z STWiORB D-M.00.00.00. punkt 6.7.

2.2. Wytrzymałość betonu

Beton powinien mieć wytrzymałość określoną klasą zgodną z dokumentacją projektową, tj. C 25/30, C 30/37 oraz C 35/45. Dla konstrukcji nośnej narażonej na działanie środków odladzających - klasa ekspozycji betonu XC4+XD3+XF4).

2.3. Składniki mieszanki betonowej

2.3.1. Cement

Do wykonania betonu konstrukcyjnego powinien być stosowany cement portlandzki CEM I niskoalkaliczny:

Do wykonania betonu konstrukcyjnego powinien być stosowany cement portlandzki CEM I niskoalkaliczny:

- do betonu klasy C20/25 – klasy 32,5 N,
- do betonu klasy C25/30, C30/37 – klasy 42,5 N,
- do betonu klasy C35/45 – klasy 52,5 N,

Dopuszczalne jest stosowanie jedynie cementu czystego (bez dodatków). Stosowane cementy powinny charakteryzować się następującym składem:

- zawartość określona ułamkiem masowym krzemianu trójwapniowego (alitu) C3S – nie większa niż 60%,
- zawartość określona ułamkiem masowym C4AF + 2 x C3A - nie większa niż 20%,
- zawartość określona ułamkiem masowym glinianu trójwapniowego C3A – nie większa niż 7%,
- zawartość alkaliów nie powinna przekraczać 0,6%, w przypadku kruszywa niereaktywnego 0,9%.

Przed użyciem cementu do wykonania mieszanki betonowej należy przeprowadzić kontrolę

obejmującą:

- oznaczenie czasu wiązania wg PN-EN 196-3,
- oznaczenie zmiany objętości wg PN-EN 196-3.

Wyniki badań powinny być zgodne z wymaganiami dla cementu określonej klasy podanymi w normie PN-EN 197-1. Dla żadnej z klas cementów nie dopuszcza się występowania grudek nie dających się roznieść w palcach. Cement należy przechowywać w sposób zgodny z postanowieniami PN-EN 197-1. Do każdej partii dostarczonego cementu musi być dołączone świadectwo jakości (atest) wraz z wynikami badań z uwzględnieniem wymagań Rozporządzenia oraz STWiORB. Każda partia cementu przed jej użyciem do betonu musi uzyskać akceptację Inspektora Nadzoru.

2.3.2. Kruszywo

Tabela 1. Wymagane właściwości kruszywa do betonu cementowego

Jako kruszywo grube powinny być zastosowane kruszywa naturalne o maksymalnym wymiarze ziarna nie większym niż 16 mm spełniające następujące wymagania podane w tablicy:

Lp.	Właściwości kruszywa	Wymagania	
1	Uziarnienie według PN-EN 933-1 w zależności od wymiaru kruszywa, kategoria nie niższa niż: $D/d \leq 2$ lub $D \leq 11,2$ mm $D/d > 2$ i $D > 11,2$ mm	GC 85/20 GC 90/15	
2	Tolerancja uziarnienia w zależności od wymiaru kruszywa, kategorie:		
	$D/d < 4$ $D/d \geq 4$	GT 15 GT 17,5	
3	Zawartość pyłów według PN-EN 933-1; kategoria nie wyższa niż:	f 1,5	
4	Kształt kruszywa grubego według PN-EN 933-3 lub według PN-EN 933-4; kategoria nie wyższa niż:	FI20 lub SI20	
5	Procentowa zawartość ziaren o powierzchni przekruszonej i łamanej w kruszywie grubym według PN-EN 933-5, kategoria nie niższa:	C100/0	
6	Mrozoodporność według PN-EN 1367-6 w 1 % NaCl, badana na kruszywie o wymiarze 8/16; wartość nie wyższa niż w %: oraz odporność kruszywa na rozdrabnianie według PN-EN 1097-2 badana na kruszywie o wymiarze 10/14, rozdz.5; kategoria nie wyższa niż:	6 2	LA25 LA40
7	„Zgorzel słoneczna” bazaltu według PN-EN 1367-3, badana na kruszywie o wymiarze 10/14; kategoria:	SBLA	
8	Gęstość ziaren według PN-EN 1097-6, rozdz. 7,8 lub 9:	deklarowana przez producenta	
9	Gęstość nasypowa według PN-EN 1097-3	deklarowana przez producenta	
10	Nasiąkliwość według PN-EN 1097-6, rozdz. 7,8 lub 9:	WA24 deklarowana przez producenta	
11	Skład chemiczny – uproszczony opis petrograficzny według PN-EN 932-3:	deklarowany przez producenta	
12	Reaktywność alkaliczno - krzemionkowa; stopień potencjalnej reaktywności według PN-B-06714-46:	stopień potencjalnej reaktywności 0 ¹⁾	
13	Zawartość siarczanów rozpuszczalnych w kwasie według PN-EN 1744-1, rozdz.12, nie wyższa niż kategoria:	AS0,2	
14	Zawartość siarki całkowitej według PN-EN 1744-1, rozdz.11; wartość nie wyższa niż %	1	
15	Zawartość chlorków rozpuszczalnych w wodzie według PN-EN 1744-1, rozdz.7; wartość nie wyższa niż w %:	0,02	
16	Zanieczyszczenia lekkie według PN-EN 1774-1 p. 14.2; wartość nie wyższa niż w %:	0,1	
17	Zawartość substancji organicznych według PN-EN 1744-1, p.15.1:	barwa nie ciemniejsza niż wzorcowa	

1) w przypadku stwierdzenia, że badane kruszywo odpowiada 1 stopniowi potencjalnej reaktywności alkalicznej należy wykonać badanie dodatkowe zgodnie z PN-B-06714-34; dopuszczenie do zastosowania przy spełnieniu wymagania: reaktywność alkaliczna z cementem nie wywołująca zwiększenia wymiarów liniowych większych niż 0,1 %.

2.3.2.1. Kruszywo drobne – dodatkowe wymagania

Jako kruszywo drobne powinno być stosowane kruszywo o uziarnieniu nie większym niż 4 mm, spełniającym następujące wymagania podane w tablicy:

Lp.	Właściwości kruszywa	Wymagania
1	Uziarnienie według PN-EN 933-1; wymagana kategoria:	GF 85
2	Zawartość pyłów według PN-EN 933-1; kategoria nie wyższa niż:	f3
3	Tolerancje deklarowanego typowego uziarnienia kruszywa drobnego	zgodnie z tablicą C.1 w normie PN-EN 12620
4	Gęstość ziaren według PN-EN 1097-6, rozdz. 7,8 lub 9	deklarowana przez producenta
5	Gęstość nasypowa według PN-EN 1097-3	deklarowana przez producenta
6	Reaktywność alkaliczno - krzemionkowa; stopień potencjalnej reaktywności według	stopień potencjalnej

	PN-B-06714-46:	reaktywności 0 ¹⁾
7	Zawartość siarczanów rozpuszczalnych w kwasie według PN-EN 1744-1, rozdz.12; nie wyższa niż kategoria:	AS0,2
8	Zawartość siarki całkowitej według PN-EN 1744-1, rozdz.11; wartość nie wyższa niż %	1
9	Zanieczyszczenia lekkie według PN-EN 1774-1, p. 14.2; wartość nie wyższa niż w %:	0,5
10	Zawartość substancji organicznych według PN-EN 1744-1, p.15.1:	barwa nie ciemniejsza niż wzorcowa

1) w przypadku stwierdzenia, że badane kruszywo odpowiada 1 stopniowi potencjalnej reaktywności alkalicznej należy wykonać badanie dodatkowe zgodnie z PN-B-06714-34; dopuszczenie do zastosowania przy spełnieniu wymagania: reaktywność alkaliczna z cementem nie wywołująca zwiększenia wymiarów liniowych większych niż 0,1 %.

Rysunek 1. Graniczne krzywe uziarnienia kruszywa 0 ÷ 16 mm

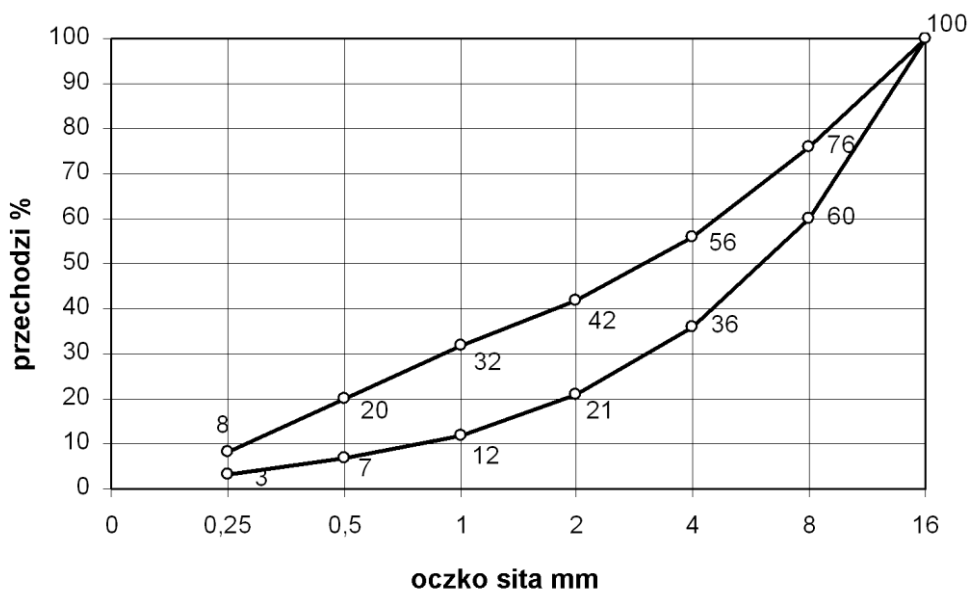

2.3.2.2. Akceptowanie poszczególnych partii kruszywa

Przed użyciem poszczególnych partii kruszywa do betonu konieczna jest akceptacja Inspektora Nadzoru, która powinna być wydana na podstawie:

- świadectwa jakości kruszywa wystawionego przez dostawcę (deklaracji lub certyfikatu zgodności z PN-EN 12620+A1) i zawierającego wyniki pełnych badań oraz okresowo wynik badania specjalnego dotyczącego reaktywności alkalicznej,
- przeprowadzonych na budowie badań kruszywa
 - kruszywa naturalne o maksymalnym wymiarze ziarna nie większym niż 16 mm spełniające następujące wymagania podane w tablicy:

Lp.	Właściwości kruszywa	Wymagania
1	Uziarnienie według PN-EN 933-1 w zależności od wymiaru kruszywa, kategoria nie niższa niż: $D/d \leq 2$ lub $D \leq 11,2$ mm $D/d > 2$ i $D > 11,2$ mm	GC 85/20 GC 90/15
2	Tolerancja uziarnienia w zależności od wymiaru kruszywa, kategorie: $D/d < 4$ $D/d \geq 4$	GT 15 GT 17,5
3	Zawartość pyłów według PN-EN 933-1; kategoria nie wyższa niż:	f 1,5
4	Kształt kruszywa grubego według PN-EN 933-3 lub według PN-EN 933-4; kategoria nie wyższa niż:	FI20 lub SI20
5	Procentowa zawartość ziaren o powierzchni przekruszonej i łamanej w kruszywie grubym według PN-EN 933-5, kategoria nie niższa:	C100/0
6	Mrozoodporność według PN-EN 1367-6 w 1 % NaCl, badana na kruszywie o wymiarze 8/16; wartość nie wyższa niż w %: oraz odporność kruszywa na rozdrabnianie według PN-EN 1097-2 badana na kruszywie o wymiarze 10/14, rozdz.5; kategoria nie wyższa niż:	6 LA25
		2 LA40
7	„Zgorzel słoneczna” bazaltu według PN-EN 1367-3, badana na kruszywie o wymiarze 10/14; kategoria :	SBLA
8	Gęstość ziaren według PN-EN 1097-6, rozdz. 7,8 lub 9:	deklarowana przez producenta
9	Gęstość nasypowa według PN-EN 1097-3	deklarowana przez producenta

10	Nasiąkliwość według PN-EN 1097-6, rozdz. 7,8 lub 9:	WA24 deklarowana przez producenta
----	---	-----------------------------------

2.3.3. Woda zarobowa do betonu

Wodę zarobową do betonu zaleca się czerpać z wodociągów miejskich. Stosowanie wody wodociągowej nie wymaga badań. Woda zarobowa dla betonu powinna odpowiadać wymaganiom normy PN-EN 1008.

2.3.4. Domieszki i dodatki do betonu

Dopuszcza się zastosowanie domieszek i dodatków do betonu, a w szczególności:

- domieszek uplastyczniających,
- domieszek upłynniających,
- domieszek zwiększających wiązliwość wody,
- domieszek napowietrzających,
- domieszek przyspieszających wiązanie,
- domieszek przyspieszających początkowy przyrost wytrzymałości,
- domieszek opóźniających wiązanie,
- domieszek i dodatków uszlachetniających,
- domieszek i dodatków mineralnych,
- domieszek barwiących w betonach stosowanych do wykończenia powierzchni schodów i pochylni,
- domieszek mrozochronnych.

Do produkcji mieszanek betonowych wymaga się stosowania domieszek tylko w uzasadnionych przypadkach i pod warunkiem przeprowadzenia kontroli skutków ubocznych, takich jak: zmniejszenie wytrzymałości, zwiększenie nasiąkliwości i skurczu po stwardnieniu betonu. Należy też ocenić wpływ domieszek na zmniejszenie trwałości betonu.

Domieszki do betonu powinny spełniać wymagania PN-EN 934-1 oraz wymagania podane w „Zaleceniach dotyczących stosowania domieszek i dodatków do betonów i zapraw w budownictwie komunikacyjnym”. Dla zastosowanej domieszki Wykonawca powinien przedstawić aprobatę techniczną wydaną przez IBDiM oraz atest producenta.

2.4. Skład mieszanki betonowej

2.4.1. Ustalanie składu mieszanki betonowej

Skład mieszanki betonowej powinien być ustalony zgodnie z normą PN-EN 206-1 tak, aby przy najmniejszej ilości wody zapewnić szczelne ułożenie mieszanki w wyniku zagęszczania przez wibrowanie. Skład mieszanki betonowej ustala laboratorium Wykonawcy lub wytwórni betonów i wymaga on zatwierdzenia przez Inspektora Nadzoru.

Skład mieszanki betonowej powinien być ustalony zgodnie z „Rozporządzeniem” i następującymi zasadami:

- 1) skład mieszanki betonowej powinien przy najmniejszej ilości wody zapewnić szczelne ułożenie mieszanki w wyniku zagęszczania przez wibrowanie,
- 2) wartość stosunku c/w nie może być mniejsza od 2 (wartość stosunku w/c nie większa niż 0,5). W trakcie betonowania całego obiektu należy utrzymywać współczynnik w/c na tym samym poziomie. Różnice w/c dla mieszanek betonowych stosowanych w jednym obiekcie nie powinny przekraczać 0,02,
- 3) Dopuszcza się dwie metody badania konsystencji mieszanki betonowej:

- metodą Ve-Be zgodnie z PN-EN 12350-3,
- metodą stożka opadowego zgodnie z PN-EN 12350-2.

Klasa konsystencji mieszanki betonowej wg metody opadu stożka powinna wynosić S2 (od 50 do 90 mm) lub S3 (od 100 do 150 mm);

Klasa konsystencji mieszanki betonowej wg metody Ve-Be powinna wynosić od 7 do 13 s.

Sprawdzenie konsystencji przeprowadza się podczas projektowania jej składu i następnie przy wytwarzaniu. Różnice pomiędzy założoną konsystencją mieszanki a kontrolowaną metodami określonymi w PN-EN 206-1 nie mogą przekroczyć:

- $\pm 20\%$ wartości wskaźnika Ve-Be,
- ± 10 mm przy pomiarze stożkiem opadowym.

- 4) stosunek poszczególnych frakcji kruszywa grubego ustalany doświadczalnie powinien odpowiadać najmniejszej jamistości. Zawartość powietrza w mieszance betonowej badana metodą ciśnieniową wg PN-EN 206-1 nie powinna przekraczać:

- wartości 2 % w przypadku niestosowania domieszek napowietrzających,
- przedziałów wartości podanych w tablicy 2 w przypadku stosowania domieszek napowietrzających.

Tablica 2. Zawartość powietrza w mieszance betonowej z domieszkami napowietrzającymi

Zawartość powietrza w mieszance betonowej badana zgodnie z PN-EN 12350-7 nie powinna wykroczać:

- powyżej 2 %, w przypadku niestosowania domieszki napowietrzającej,
- poza granice przedziałów podanych w poniższej tabeli, w przypadku stosowania domieszki napowietrzającej do wykonania elementów narażonych na oddziaływanie środowiska w klasach ekspozycji: XF2, XF3, XF4:

Wymiar kruszywa D, [mm]	Etap wykonywania badań		Tolerancja pomiarowa, [%]
	Projektowanie składu mieszanki betonowej, [%]	Zatwierdzanie recepty, próba technologiczna, kontrola jakości robót, [%]	
16,0	4,5 ÷ 6,0	4,5 ÷ 6,5	- 0,5; +1,0

Klasa konsystencji mieszanki betonowej powinna być dostosowana do warunków zagęszczenia i zabudowy. Klasa konsystencji mieszanki betonowej według metody opadu stożka badana zgodnie z PN-EN 12350-2 powinna wynosić: S2 (od 50 mm do 90 mm) lub S3 (od 100 mm do 150 mm).

Przy ustalaniu składu betonu średnia wytrzymałość na ściskanie f_{cm} próbek powinna być większa niż wartość f_{ck} z zapasem niezbędnym dla spełnienia kryteriów zgodności podanych w PN-EN 206-1 p.8.2.1. Zaleca się, aby zapas był dwa razy większy niż przewidywane odchylenie standardowe i wynosił od 6 do 12 [MPa] ($f_{cm} \geq f_{ck} + 6 \div 12$ [MPa]), przy czym f_{ck} oznacza wytrzymałość charakterystyczną betonu na ściskanie oznaczoną na próbkach sześciennych.

W przypadku innych wyspecyfikowanych właściwości beton powinien spełniać wartości określone w specyfikacji z odpowiednim zapasem.

5) zawartość piasku w stosie okruszowym powinna być jak najmniejsza i jednocześnie zapewniać niezbędną urabialność przy zagęszczeniu przez wibrowanie oraz nie powinna być większa niż 42 % - przy kruszywie grubym do 16 mm.

6) optymalną zawartość piasku w mieszance betonowej ustala się następująco:

- z ustalonym optymalnym składem kruszywa grubego wykonuje się kilka (3÷5) mieszanek betonowych o ustalonym teoretycznie stosunku c/w i o wymaganej konsystencji zawierających różną, ale nie większą od dopuszczalnej ilość piasku,
- za optymalną ilość piasku przyjmuje się taką, przy której mieszanka betonowa zagęszczona przez wibrowanie charakteryzuje się największą masą objętościową,

7) maksymalne ilości cementu w zależności od klasy betonu są następujące:

- 400 kg/m³ dla betonu klasy C 25/30,
- 450 kg/m³ dla betonu klas C 30/37 i wyższych.

Dopuszcza się przekraczanie tych ilości o 10 % w uzasadnionych przypadkach za zgodą Inspektora Nadzoru,

2.4.2. Wymagane właściwości betonu

Beton do konstrukcji mostowych musi spełniać wymagania zestawione w tabeli 3.

Tabela 3. Wymagane właściwości betonu

Lp.	Cecha	Wymaganie	Metoda badań wg
1	Nasiąkliwość	Do 5 % pod ciśnieniem	PN-B-06250
2	Wodoszczelność W8	Głębokość penetracji wody ≤ 60 mm	PN-EN12390-8
3	Mrozoodporność	Ubytek masy nie większy od 5%. Spadek wytrzymałości nie większy od 20% po 150 cyklach zamrażania i odmrażania (F150)	PN-B-06250

W przypadku zastosowania dodatków i domieszek badanie odporności na działanie mrozu powinno być wykonane wg PN-EN 206-1, z zastosowaniem wody oraz 2% roztworu solnego (NaCl), na oddzielnych próbkach.

2.5. Zaprawa na warstwę zczepną

Jednoskładnikowa zaprawa typu PCC/SPCC – na bazie cementu modyfikowana polimerami, z dodatkiem mikrokrzemionki – jako zabezpieczenie zbrojenia i do powłok zczepnych betonów i zapraw.

Dane techniczne:

Gęstość: – 1,15 kg/l, nasypowa w +20°C,
– 2,00 kg/l, gotowej zaprawy w + 20°C.

Właściwości mechaniczne:

- wytrzymałość na ściskanie – 45 ÷ 55 N/mm², po 28 dniach,
- wytrzymałość na zginanie – 5,5 ÷ 7,5 N/mm², po 28 dniach,
- przyczepność do podłoża – 2 ÷ 3 N/mm², po 28 dniach,
- moduł sprężystości E – ok. 20 000 N/mm², statyczny.

3. SPRZĘT

3.1. Ogólne warunki stosowania sprzętu

Ogólne warunki stosowania sprzętu podano w STWiORB D-M.00.00.00 "Wymagania ogólne". Sprzęt do wykonania robót musi uzyskać akceptację Inspektora Nadzoru.

3.2. Sprzęt do wykonania robót

3.2.1. Dozowanie składników

Dozatory muszą mieć aktualne świadectwo legalizacji. Składniki muszą być dozowane wagowo.

3.2.2. Mieszanie składników

Mieszanie składników musi odbywać się wyłącznie w betoniarkach o wymuszonym działaniu (zabrania się stosowania mieszarek wolnospadowych).

3.2.3. Transport mieszanki betonowej

Do transportu mieszanek betonowych należy stosować mieszalniki samochodowe (tzw. „gruszki”). Zabrania się stosowanie mieszarek wolnospadowych. Ilość „gruszek” należy dobrać tak, aby zapewnić wymaganą szybkość betonowania z uwzględnieniem odległości dowozu, czasu twardnienia betonu oraz koniecznej rezerwy w przypadku awarii samochodu. Niedozwolone jest stosowanie samochodów skrzyniowych ani wywrotek.

3.2.4. Podawanie mieszanki

Do podawania mieszanek należy stosować pojemniki o konstrukcji umożliwiającej łatwe ich opróżnianie lub pompy przystosowane do podawania mieszanek plastycznych.

3.2.5. Zagęszczanie

Do zagęszczania mieszanki betonowej stosować wibratory wgłębne o częstotliwości min. 6000 drgań/min z buławami o średnicy nie większej od 0,65 odległości między prętami zbrojenia krzyżującymi się w płaszczyźnie poziomej.

Belki i łąty wibracyjne stosowane do wyrównywania powierzchni betonu płyt pomostów powinny charakteryzować się jednakowymi drganiami na całej długości.

4. TRANSPORT

4.1. Warunki ogólne transportu

Ogólne warunki transportu podano w STWiORB D-M.00.00.00 "Wymagania ogólne".

4.2. Transport i przechowywanie cementu

Transport i przechowywanie cementu powinny być zgodne z BN-88/6731-08.

Cement wysyłany w opakowaniu powinien być pakowany w worki papierowe WK co najmniej trzywarstwowe wg PN-76/P-79005. Masa worka z cementem powinna wynosić 50 ± 2 kg. Kolory rozpoznawcze worków oraz napisy na workach powinny być zgodne z PN-EN 197-1.

Cement workowany powinien być składowany w składach otwartych (w wydzielonych miejscach zadaszonych na otwartym terenie, zabezpieczonych z boków przed opadami) lub w magazynach zamkniętych (budynkach lub pomieszczeniach o szczelnym dachu i ścianach). Podłoża składów otwartych powinny być twarde i suche, odpowiednio pochylone, zabezpieczające cement przed ściekami wody deszczowej i zanieczyszczeń. Podłogi magazynów zamkniętych powinny być suche i czyste, zabezpieczające cement przed zawilgoceniem i zanieczyszczeniem.

Do transportu cementu luzem należy stosować cementowagony i cementosamochody wyposażone we wsypy umożliwiające grawitacyjne napełnianie zbiorników i urządzenie do ładowania i wyładowania cementu. Cement wysyłany luzem powinien mieć identyfikator zawierający dane zgodnie z PN-EN 197-1. Cement luzem powinien być przechowywany w specjalnych magazynach (zbiornikach stalowych, żelbetowych lub betonowych przystosowanych do pneumatycznego załadowywania i wyładowywania cementu luzem, zaopatrzonych w urządzenia do przeprowadzenia kontroli objętości cementu znajdującego się w zbiorniku lub otwory do przeprowadzenia kontroli cementu, włączy do czyszczenia oraz klamry na wewnętrznych ścianach).

Do każdej partii dostarczanego cementu powinien być dołączony dokument dostawy zawierający dane oraz sygnaturę odbiorczą kontroli jakości wg PN-B-197-1. Każda partia cementu, dla której wydano oddzielne świadectwo jakości powinna być przechowywana osobno w sposób umożliwiający jej łatwe rozróżnienie. Dopuszczalny okres przechowywania cementu zależy od miejsca przechowywania. Cement nie może być użyty do betonu po okresie:

- 10 dni, w przypadku przechowywania go w zadaszonych składach otwartych,
- po upływie trwałości podanego przez Wytwórnictwo, w przypadku przechowywania w składach zamkniętych.

4.3. Transport i magazynowanie kruszywa

Kruszywo należy transportować i przechowywać w warunkach zabezpieczających je przed rozfrakcjonowaniem, zanieczyszczeniem oraz zmieszaniem z kruszywem innych klas petrograficznych, asortymentów, marek i gatunków. Kruszywo powinno być składowane na dobrze zagęszczonym i odwodnionym podłożu.

4.4. Ogólne zasady transportu masy betonowej

Masę betonową należy transportować środkami nie powodującymi segregacji ani zmian w składzie masy w stosunku do stanu początkowego. Masę betonową można transportować mieszalnikami samochodowymi („gruszkami”). Ilość „gruszek” należy dobrać tak, aby zapewnić wymaganą szybkość betonowania z uwzględnieniem odległości dowozu, czasu twardnienia betonu oraz koniecznej rezerwy w przypadku awarii samochodu. Niedozwolone jest stosowanie samochodów skrzyniowych ani wywrotek.

Czas trwania transportu i jego organizacja powinny zapewniać dostarczenie do miejsca układania masy betonowej o takiej konsystencji, jaka została ustalona dla danego sposobu zagęszczania i rodzaju konstrukcji. Czas transportu i wbudowania mieszanki nie powinien być dłuższy niż:

- 90 minut przy temperaturze otoczenia nie wyższej niż + 15°C,
- 70 minut przy temperaturze otoczenia + 20°C,
- 30 minut przy temperaturze otoczenia nie niższej niż + 30°C.

Mieszankę powinno się dostarczać do miejsca ułożenia w pojemnikach o konstrukcji umożliwiającej łatwe ich opróżnianie. Do dostarczania mieszanki na odległość nie większą niż 10 m dopuszcza się stosowanie przenośników taśmowych jednoosekcyjnych przy zachowaniu następujących warunków:

- masa betonowa powinna być co najmniej konsystencji plastycznej,
- szybkość posuwu taśmy nie powinna być większa niż 1 m/s,
- kąt pochylenia przenośnika nie powinien być większy niż 18° przy transporcie do góry i 12° przy transporcie w dół,
- przenośnik powinien być wyposażony w urządzenie do równomiernego wysypywania masy oraz do zgarniania zaprawy i zaczynu z taśmy przy jej ruchu powrotnym przy czym zgarnięty materiał powinien być stopniowo wprowadzony do dostarczanej masy betonowej.

Przy betonowaniu słupów, korpusów podpór oraz wysokich ścian przyczółków do transportu betonu powinno się używać rynien lub lejów zsypanych. Wysokość, z której spada mieszanka betonowa nie powinna wynosić więcej niż 0,5 m. Mieszankę betonową można transportować za pośrednictwem rynien zsypanych z wysokości do 3,0 m, a za pomocą leja zsypanego – do 8,0 m.

5. WYKONANIE ROBÓT

5.1. Ogólne warunki wykonania robót

Ogólne warunki wykonania robót podano w STWiORB D-M.00.00.00 "Wymagania ogólne".

Wykonawca przedstawi Inspektorowi Nadzoru do akceptacji Projekt Technologii i Organizacji Robót oraz Program Zapewnienia Jakości uwzględniający wszystkie warunki, w jakich będą prowadzone Roboty.

5.2. Zalecenia ogólne

5.2.1. Zgodność wykonywania robót z dokumentacją

Sposób wykonania robót powinien być zgodny z dokumentacją projektową, STWiORB oraz z wymaganiami norm PN-EN 206-1, PN-S-10040 i „Rozporządzeniem” oraz dokumentacją technologiczną dostarczoną przez Wykonawcę i zatwierdzoną przez Inspektora Nadzoru.

Dokumentacja technologiczna dostarczona przez Wykonawcę powinna zawierać projekt organizacji i harmonogram robót uwzględniający wszystkie warunki, w jakich będą wykonywane roboty betoniarskie, projekty wykonawcze rusztowań i deskowań, projekt technologiczny betonowania.

Projekt technologiczny betonowania powinien obejmować:

- wybór składników betonu,
- opracowanie receptur laboratoryjnych i roboczych,
- sposób wytwarzania mieszanki betonowej,
- sposób transportu mieszanki betonowej,
- kolejność i sposób betonowania,
- wskazanie przerw roboczych i sposobu łączenia betonu w przerwach,
- sposób pielęgnacji betonu,
- warunki rozformowania konstrukcji,
- zestawienie koniecznych badań.

5.2.2. Zakres wykonywanych czynności dla robót

Podstawowe czynności przy wykonywaniu robót obejmują:

- roboty przygotowawcze (w tym wykonanie deskowań i rusztowań),
- wytworzenie mieszanki betonowej,
- podawanie, układanie i zagęszczanie mieszanki betonowej,
- pielęgnację betonu,
- rozbiórkę deskowań i rusztowań,
- wykańczanie powierzchni betonu,

- roboty wykończeniowe.

5.3. Roboty przygotowawcze

Przed przystąpieniem do robót betoniarskich, powinna być stwierdzona przez Inspektora Nadzoru prawidłowość wykonania wszystkich robót poprzedzających betonowanie, a w szczególności:

- prawidłowość wykonania deskowań, rusztowań, usztywnień pomostów itp.,
- prawidłowość wykonania zbrojenia,
- zgodność rzędnych z dokumentacją projektową,
- czystość deskowania oraz obecność wkładek dystansowych zapewniających wymaganą wielkość otuliny.
- przygotowanie powierzchni betonu uprzednio ułożonego w miejscu przerwy roboczej,
- prawidłowość wykonania wszystkich robót zanikających, między innymi wykonania przerw dylatacyjnych, warstw izolacyjnych, ułożenia łożysk itp.,
- prawidłowość rozmieszczenia i niezmiennosc kształtu elementów wbudowywanych w betonową konstrukcję (kanały, wpusty, sączki, kotwy, rury itp.),
- gotowość sprzętu i urządzeń do prowadzenia betonowania.

5.3.1. Deskowania

Wykonawca dostarczy projekt techniczny deskowań wykonany w oparciu o rysunki zawarte w dokumentacji projektowej lub wg własnego opracowania, zgodnie z PN-S-10040. W przypadkach stosowania nietypowych deskowań projekt ich powinien być każdorazowo oparty na obliczeniach statycznych. Ustalona konstrukcja deskowań powinna być sprawdzona na siły wywołane parciem świeżej masy betonowej i uderzenia przy jej wylewaniu z pojemników z uwzględnieniem szybkości betonowania, sposobu zagęszczenia i obciążania pomostami roboczymi.

Konstrukcja deskowania powinna spełniać następujące warunki:

- zapewniać odpowiednią sztywność i niezmiennosc kształtu konstrukcji,
- zapewniać wykończenie powierzchni betonu, zgodnie z wymaganiami dokumentacji projektowej,
- zapewniać odpowiednią szczelność; połączenia na śruby między płytami są niedozwolone,
- wykazywać odporność na deformację pod wpływem warunków atmosferycznych,
- powierzchnie deskowań stykające się z betonem powinny być pokryte warstwą specjalnego oleju do form zaakceptowanego przez Inspektora Nadzoru.

Deskowania powinny być przed wypełnieniem mieszanką betonową dokładnie sprawdzone i odebrane, aby wykluczały możliwość jakichkolwiek zniekształceń lub odchyień w wymiarach betonowej konstrukcji. Wykonawca powinien zawiadomić Inspektora Nadzoru, o tym że deskowanie jest gotowe do wypełnienia betonem, na tyle wcześniej, aby Inspektor Nadzoru był w stanie dokonać inspekcji deskowania przed ułożeniem betonu.

Dopuszcza się następujące odchylenia deskowań od wymiarów nominalnych przewidzianych dokumentacją projektową:

- rozstaw żeber deskowań $\pm 0,5\%$ i nie więcej niż 2 cm,
- grubość desek jednego elementu deskowania: $\pm 0,2$ cm,
- odchylenie deskowań od prostoliniowości lub od płaszczyzny o 1%,
- odchylenie ścian od pionu o $\pm 0,2\%$, lecz nie więcej niż 0,5 cm,
- wybrzuszenie powierzchni o $\pm 0,2$ cm na odcinku 3 m,
- odchyłki wymiarów wewnętrznych deskowania (przekrojów betonowych):
 - $-0,2\%$ wysokości lecz nie więcej niż $-0,5$ cm,
 - $+0,5\%$ wysokości, lecz nie więcej niż $+2$ cm,
 - $-0,2\%$ grubości (szerokości), lecz nie więcej niż $-0,2$ cm,
 - $+0,5\%$ grubości (szerokości), lecz nie więcej niż $+0,5$ cm.

Dopuszczalne ugięcia deskowań:

- $1/200 l$ w deskach i belkach pomostów,
- $1/400 l$ w deskach deskowań widocznych powierzchni mostów betonowych i żelbetowych,
- $1/250 l$ w deskach deskowań niewidocznych powierzchni mostów betonowych i żelbetowych.

Wszystkie deskowania powinny być tego samego typu, dostarczone przez jednego producenta.

5.3.2. Rusztowania

Rusztowania i ich posadowienie dla ustroju niosącego należy wykonać według projektu technologicznego, opartego na obliczeniach statyczno-wytrzymałościowych. Rusztowania powinny spełniać wymagania podane w PN-S-10040. Rusztowania muszą uwzględniać podniesienie wykonawcze ustroju niosącego (podane w dokumentacji projektowej) oraz wpływ osiadania samych podpór tymczasowych przyjętych przez Wykonawcę. Sposób posadowienia rusztowania mostów należy uzgodnić z administratorem cieków lub rzeki oraz uzyskać wszelkie pozwolenia.

W konstrukcji rusztowań można dopuścić następujące odchylenia od wymiarów lub położenia:

- zmniejszenie przekroju elementu nie więcej niż o 15%,
- odchylenie rozstawu pali lub ram do 5%, lecz nie więcej niż o 20 cm,
- odchylenie od pionu pali lub ram do 0,01 radiana w mierze łukowej, lecz nie więcej niż wychylenie o ± 10 cm w poziomie w mierze liniowej,
- różnice w rozstawie belek poprzecznych (oczepów) lub podłużnic (rygli lub dźwigarków) o ± 20 cm,
- różnice w położeniu górnej krawędzi oczepu +2 cm i –1 cm,
- strzałki różne od obliczeniowych do 10%.

5.3.3. Warstwy szczepne

Powierzchnie betonu w miejscach, gdzie wykonywane będą jego naprawy należy oczyścić do zdrowego betonu metodą strumieniowo-ścierną. Powierzchnie pozbawione skorodowanego i luźnego betonu pokryć warstwą szczepną z zaprawy typu PCC/SPCC (zaprawa cementowa modyfikowana polimerami z dodatkiem mikrokrysztek).

5.4. Wytworzenie mieszanki betonowej

Wytwarzanie mieszanki betonowej powinno się odbywać wyłącznie w wyspecjalizowanym zakładzie produkcji betonu, który może zapewnić spełnienie żądanych w STWiORB wymagań. Wykonywanie masy betonowej powinno odbywać się na podstawie recepty roboczej zaakceptowanej przez Inspektora Nadzoru.

Dane dotyczące mieszanki roboczej powinny być umieszczone w sposób trwały na tablicy, w odniesieniu do 1 m³ betonu i do jednego zarobu. Tablice powinny być ustawiane w pobliżu miejsca mieszania mieszanki betonowej.

Przygotowując mieszankę betonową wszystkie składniki powinno się dozować wyłącznie wagowo z dokładnością $\pm 3\%$ w przypadku kruszywa oraz $\pm 2\%$ w przypadku pozostałych składników. Wagi powinny być kontrolowane co najmniej raz w roku. Urządzenia dozujące wodę i płynne domieszki powinny być sprawdzane co najmniej raz w miesiącu. Przy dozowaniu składników powinno się uwzględniać korektę związaną ze zmiennym zawilgoceniem kruszywa.

Składniki powinno się mieszać wyłącznie w betoniarkach przeciwbieżnych. Czas mieszania powinien być ustalony doświadczalnie w zależności od składu mieszanki betonowej oraz od rodzaju urządzenia mieszającego, jednak nie powinien być krótszy niż 2 minuty.

5.5. Podawanie, układanie i zagęszczanie mieszanki betonowej

5.5.1. Roboty przed przystąpieniem do układania mieszanki betonowej

Przed przystąpieniem do układania betonu należy sprawdzić prawidłowość wykonania wszystkich robót poprzedzających betonowanie, zgodnie z pkt 5.3. Deskowanie należy pokryć środkiem antyadhezyjnym dopuszczonym do stosowania w budownictwie. Należy pamiętać o wykonaniu wszelkiego rodzaju otworów, nisz, zagłębień, zamocowań zgodnie z dokumentacją projektową. Wszystkie konsekwencje wynikające z braku lub nieprawidłowości tych elementów obciążają całkowicie Wykonawcę zarówno jeśli chodzi o późniejsze rozkucia i naprawy, jak i ewentualne opóźnienia w wykonaniu prac własnych i towarzyszących (wykonywanych przez innych podwykonawców).

5.5.2. Układanie mieszanki betonowej

Przy stosowaniu pomp do układania mieszanki betonowej wymaga się sprawdzenia ustalonej konsystencji mieszanki betonowej przy wylocie.

Mieszanki betonowej nie należy zrzucać z wysokości większej niż 0,75 m od powierzchni, na którą spada. W przypadku gdy wysokość ta jest większa, należy mieszankę podawać za pomocą rynny zsykowej (do wysokości 3,0m) lub leja zsykowego teleskopowego (do wysokości 8,0 m).

Przy wykonywaniu elementów konstrukcji monolitycznych należy przestrzegać dokumentacji technologicznej, która powinna uwzględniać następujące zalecenia:

- w fundamentach i korpusach podpór mieszankę betonową należy układać bezpośrednio z pojemnika lub rurociągu pompy, bądź też za pośrednictwem rynny, warstwami o grubości do 40 cm, zagęszczając wibratorami wglębnymi;
- przy wykonywaniu płyt mieszankę betonową należy układać bezpośrednio z pojemnika lub rurociągu pompy;
- przy betonowaniu chodników, gzymsów, wsporników, zamków i stref przydylatacyjnych stosować wibratory wglębne.

5.5.3. Zagęszczanie mieszanki betonowej

Przy zagęszczaniu mieszanki betonowej należy stosować następujące warunki:

- wibratory wglębne należy stosować o częstotliwości min. 6000 drgań na minutę, z buławami o średnicy nie większej niż 0,65 odległości między prętami zbrojenia leżącymi w płaszczyźnie poziomej,
- podczas zagęszczania wibratorami wglębnymi nie wolno dotykać zbrojenia ani deskowania buławą wibratora,

- podczas zagęszczania wibratorami wglębnymi należy zagłębiać buławę na głębokość 5÷8 cm w warstwę poprzednią i przytrzymywać buławę w jednym miejscu w czasie 20÷30 s, po czym wyjmować powoli w stanie wibrującym,
- kolejne miejsca zagłębienia buławy powinny być od siebie oddalone o 1,4 R, gdzie R jest promieniem skutecznego działania wibratora. Odległość ta zwykle wynosi 0,35÷0,7 m,
- grubość płyt zagęszczanych wibratorami nie powinna być mniejsza niż 12 cm; płyty o mniejszej grubości należy zagęszczać za pomocą łat wibracyjnych,
- belki (łaty) wibracyjne powinny być stosowane do wyrównania powierzchni betonu płyt pomostów i charakteryzować się jednakowymi drganiami na całej długości,
- czas zagęszczania wibratorem powierzchniowym lub belką (łatą) wibracyjną w jednym miejscu powinien wynosić od 30 do 60 s,
- wibratory przyczepne mogą być stosowane do zagęszczania mieszanki betonowej w elementach nie grubszych niż 0,5 m, przy jednostronnym dostępie oraz 2,0 m przy obustronnym,
- zasięg działania wibratorów przyczepnych wynosi zwykle od 20 do 50 cm w kierunku głębokości i od 1,0 do 1,5 m w kierunku długości elementu. Rozstaw wibratorów należy ustalić doświadczalnie, tak aby nie powstawały martwe pola. Mocowanie wibratorów powinno być trwałe i sztywne.

Oprządkowanie, czasy i sposoby wibrowania powinny być uzgodnione i zatwierdzone przez Inspektora Nadzoru. Zabrania się wylądunku mieszanki w jedną hałdę i rozprowadzenie jej przy pomocy wibratorów.

5.5.4. Przerwy w betonowaniu

Przerwy w betonowaniu należy sytuować w miejscach uprzednio przewidzianych w dokumentacji projektowej i uzgodnionych z Inspektorem Nadzoru. Ukształtowanie powierzchni betonu w przerwie roboczej powinno być uzgodnione z Inspektorem Nadzoru, a w prostszych przypadkach można się kierować zasadą, że powinna ona być prostopadła do kierunku naprężeń głównych, ukształtowana i zlokalizowana zgodnie z PN-EN 1992-2 i PN-EN 1994-2. Powierzchnia betonu w miejscu przerwania betonowania powinna być starannie przygotowana do połączenia betonu stwardniałego ze świeżym przez:

- usunięcie z powierzchni betonu stwardniałego luźnych okruszków betonu oraz warstwy pozostałego szklia cementowego,
- narzucenie warstwy kontaktowej z gęstego zaczynu cementowego o grubości 2÷3 mm lub zaprawy cementowej 1:1 o grubości 5 mm; dopuszcza się stosowanie warstw zczepnych, dla których Wykonawca przedstawi aprobatę techniczną wydaną przez IBDiM,
- obfite zwilżenie wodą.

Powyższe zabiegi należy wykonać bezpośrednio przed rozpoczęciem betonowania. W przypadku przerwy w układaniu betonu zagęszczonego przez wibrowanie, wznowienie betonowania nie powinno się odbyć później niż w ciągu 3 godzin lub po całkowitym stwardnieniu betonu. Jeżeli temperatura powietrza jest wyższa niż 20°C to czas trwania przerwy nie powinien przekraczać 2 godzin. Po wznowieniu betonowania należy unikać dotykania wibratorem deskowania, zbrojenia i poprzednio ułożonego betonu.

5.5.5. Warunki atmosferyczne przy układaniu mieszanki betonowej i wiązaniu betonu

a) Temperatura otoczenia

Betonowanie konstrukcji należy wykonywać wyłącznie w temperaturach nie niższych niż plus 5°C (minimalnej w ciągu doby), zachowując warunki umożliwiające uzyskanie przez beton wytrzymałości co najmniej 15 MPa przed pierwszym zamarznięciem. Uzyskanie wytrzymałości 15 MPa powinno być zbadane na próbkach przechowywanych w takich samych warunkach jak zabetonowana konstrukcja.

W wyjątkowych przypadkach dopuszcza się betonowanie w temperaturze do -5°C (jako minimalnej w ciągu doby), jednak wymaga to zgody Inspektora Nadzoru oraz zapewnienia mieszance betonowej temperatury +20°C w chwili układania i zabezpieczenia uformowanego elementu przed utratą ciepła w czasie co najmniej 7 dni i uzyskania przez niego wytrzymałości 15 MPa. Temperatura mieszanki betonowej w chwili opróżniania betoniarki nie powinna być wyższa niż 35°C.

b) Zabezpieczenie robót betonowych podczas opadów

Przed przystąpieniem do betonowania należy przygotować sposób postępowania na wypadek wystąpienia ulewnego deszczu. Konieczne jest przygotowanie odpowiedniej ilości osłon wodoszczelnych dla zabezpieczenia odkrytych powierzchni świeżego betonu. Niedopuszczalne jest betonowanie w czasie deszczu bez stosowania odpowiednich zabezpieczeń.

5.6. Pielęgnacja betonu

Bezpośrednio po zakończeniu betonowania zaleca się przykrycie powierzchni betonu lekkimi osłonami wodoszczelnymi zapobiegającymi odparowaniu wody z betonu i chroniącymi beton przed deszczem i nasłonecznieniem.

Przy temperaturze otoczenia wyższej niż +5°C należy nie później niż po 12 godzinach od zakończenia betonowania rozpocząć pielęgnację wilgotnościową betonu i prowadzić ją co najmniej przez 7 dni (przez

polewanie co najmniej 3 razy na dobę). Przy temperaturze +15°C i wyższej, beton należy polewać w ciągu pierwszych 3 dni co 3 godziny w dzień i co najmniej raz w nocy, a w następne dni jak wyżej.

Nanoszenie błon nieprzepuszczających wody jest dopuszczalne tylko wtedy, gdy beton nie będzie się łączył z następną warstwą konstrukcji monolitycznej, a także gdy nie są stawiane specjalne wymagania odnośnie jakości pielęgnowanej powierzchni.

Woda stosowana do polewania betonu powinna spełniać wymagania normy PN-EN 1008. W czasie dojrzewania betonu elementy powinny być chronione przed uderzeniami i drganiami przynajmniej do chwili uzyskania przez niego wytrzymałości na ściskanie co najmniej 15 MPa.

5.7. Rozbiórka deskowań i rusztowań

Rozformowanie konstrukcji, może nastąpić po osiągnięciu przez beton pełnej wytrzymałości projektowej i po okresie dojrzewania określonym w STWiORB i dokumentacji projektowej. Wcześniejsze rozformowanie elementów konstrukcji jest możliwe jedynie po uzgodnieniu z projektantem i akceptacji Inspektora Nadzoru.

5.8. Wykańczanie powierzchni betonu

Dla widocznych powierzchni betonowych obowiązują następujące wymagania:

a) wszystkie betonowe powierzchnie muszą być gładkie i równe, bez zagłębień, wybrzuszeń ponad powierzchnię, pęknięcia i rysy są niedopuszczalne,

b) równość górnej powierzchni ustroju nośnego przeznaczonej pod izolację powinna odpowiadać wymaganiom producenta zastosowanej hydroizolacji i STWiORB określającej warunki układania hydroizolacji,

c) kształtowanie odpowiednich spadków poprzecznych i podłużnych powinno następować podczas betonowania elementu. Wyklucza się szpachlowanie konstrukcji po rozdeskowaniu. Powierzchnię płyty powinno się wyrównywać podczas betonowania łatami wibracyjnymi. Odchylenie równości powierzchni zmierzone na łacie długości 4,0 m nie powinno przekraczać 1,0 cm,

d) ostre krawędzie betonu po rozdeskowaniu powinny być oszlifowane; jeżeli dokumentacja projektowa nie przewiduje specjalnego wykończenia powierzchni betonowych konstrukcji, to bezpośrednio po rozebraniu deskowań należy wszystkie wystające nierówności wyrównać za pomocą tarcz karborundowych i czystej wody,

e) gładkość powierzchni powinna cechować się brakiem lokalnych progów, raków, wgłębień i wybrzuszeń, wystających ziaren kruszywa itp. Dopuszczalne są lokalne nierówności do 3 mm lub wgłębienia do 5 mm,

f) ewentualne łączniki stalowe (druć, śruby itp.), które spełniały funkcję stężeń deskowań lub inne i wystają z betonu po rozdeskowaniu, powinny być obcięte przynajmniej 1 cm pod wykończoną powierzchnią betonu, a otwory powinny być wypełnione zaprawą cementową.

Wszystkie uszkodzenia powierzchni powinny być naprawione na koszt Wykonawcy. Części wystające powinny być skute lub zeszlifowane, a zagłębienia wypełnione betonem żywicznym o składzie zatwierdzonym przez Inspektora Nadzoru. Bardzo duże ubytki i nierówności płyty przekraczające 2 cm należy naprawić betonem cementowym bezskurczowym wykonanym wg specjalnej technologii zatwierdzonej przez Inspektora Nadzoru.

5.9. Roboty wykończeniowe

Roboty wykończeniowe powinny być zgodne z dokumentacją projektową i STWiORB. Do robót wykończeniowych należą prace związane z dostosowaniem wykonanych robót do istniejących warunków terenowych, takie jak:

- odtworzenie elementów czasowo usuniętych,
- roboty porządkujące otoczenie terenu robót.

5.10. Zakres robót

Beton klasy C 25/30:

- wykonanie oporników stożków o wymiarach 30x80cm

Beton klasy C 30/37:

- wykonanie oczepów pali fundamentowych,
- wykonanie podpór mostowych wraz ze skrzydełkami,
- wykonanie rygli podpór pośrednich,
- wykonanie kap chodnikowych w tym wykonanie dylatacji pozornych w płytach kap chodnikowych w rozstawie co max 6m zgodnie z dokumentacją projektową,
- wykonaniem płyt przejściowych,

Beton klasy C 35/45:

- wykonanie płyty pomostu (nadbetonu, poprzecznic – zespolenie z belkami prefabrykowanymi)

6. KONTROLA JAKOŚCI ROBÓT

6.1. Ogólne zasady kontroli jakości robót

Ogólne zasady kontroli jakości robót podano w STWiORB D-M.00.00.00 "Wymagania ogólne".

6.2. Badania przed przystąpieniem do robót

Przed przystąpieniem do robót Wykonawca powinien:

- uzyskać wymagane dokumenty, dopuszczające wyroby budowlane do obrotu i powszechnego stosowania (certyfikaty zgodności, deklaracje zgodności, aprobaty techniczne, ew. badania materiałów wykonane przez dostawców itp.) i na ich podstawie sprawdzić właściwości zastosowanych materiałów na zgodność z wymaganiami podanymi w STWiORB,
- wykonać własne badania właściwości materiałów przeznaczonych do wykonania robót, określone w punkcie 2 lub przez Inspektora Nadzoru.

Wszystkie dokumenty oraz wyniki badań Wykonawca przedstawia Inspektorowi Nadzoru do akceptacji.

6.3. Badania składników mieszanki betonowej

Bezpośrednio przed użyciem cementu do wykonania mieszanki betonowej należy przeprowadzić kontrolę obejmującą:

- oznaczenie czasu wiązania wg PN-EN 196-3,
- oznaczenie zmiany objętości wg PN-EN 196-3,
- obecności grudek gliny.

Wyniki badań powinny odpowiadać wymaganiom podanym w tablicy 4.

Tablica 4. Wymagania dla cementu

Klasa cementu	Wytrzymałość na ściskanie, MPa,				Początek czasu wiązania, min	Stałość objętości (rozszerzalność), mm
	wczesna		normowa,			
	po 2 dniach	po 7 dniach	po 28 dniach			
Klasa 32,5	-	≥ 16	≥ 32,5	≤ 52,5	≥ 75	≤ 10
Klasa 42,5	≥ 10	-	≥ 42,5	≤ 62,5	≥ 60	
Klasa 52,5	≥ 20	-	≥ 52,5	-	≥ 45	

Nie dopuszcza się obecności grudek gliny.

W przypadku gdy:

- czas wiązania lub zmiany objętości nie odpowiadają PN-EN 196-3,
- cement przechowywany jest niezgodnie z postanowieniami PN-EN 197-1,
- okres przechowywania cementu jest dłuższy niż podano w PN-EN 197-1,
- obowiązuje oznaczenie wytrzymałości cementu na ściskanie wg PN-EN 196-1.

Przed użyciem kruszywa do wykonania mieszanki betonowej, dla każdej dostarczonej partii, należy przeprowadzić kontrolę obejmującą:

- oznaczenie składu ziarnowego wg PN-EN 933-1/A1,
- oznaczenie kształtu ziaren wg PN-EN 933-4 (dotyczy kruszywa grubego),
- oznaczenie zawartości zanieczyszczeń obcych,
- oznaczenie zawartości grudek gliny (oznaczać jak zawartość zanieczyszczeń obcych),
- oznaczenie zawartości pyłów mineralnych.

Wyniki badań powinny być zgodne z wymaganiami podanymi w pkt 2.3.2. Przed użyciem wody do wykonania mieszanki betonowej oraz w przypadku stwierdzenia zanieczyszczeń należy przeprowadzić badania zgodnie z PN-EN 1008. Dodatki i domieszki do betonu należy badać zgodnie z ich aprobatą techniczną wydaną przez IBDiM oraz PN-EN 934-2. Wszystkie dokumenty oraz wyniki badań Wykonawca przedstawi Inspektorowi Nadzoru do akceptacji.

6.4. Kontrola jakości mieszanki betonowej i betonu

6.4.1. Zakres kontroli

Kontroli podlegają następujące właściwości mieszanki betonowej:

- konsystencja mieszanki betonowej,
 - zawartość powietrza w mieszance betonowej,
- oraz betonu:
- wytrzymałość betonu na ściskanie,
 - nasiąkliwość betonu,
 - odporność betonu na działanie mrozu,
 - penetracja wody pod ciśnieniem..

Ilość pobieranych próbek do kontroli jakości betonu powinna być zgodna z wymaganiami podanymi w PN-EN 206-1 oraz w planie kontroli jakości betonu zawierającego m.in. podział obiektu (konstrukcji) na części podlegające osobnej ocenie oraz szczegółowe określenie liczebności i terminów pobierania próbek do kontroli jakości mieszanki i betonu. Plan kontroli jakości betonu podlega akceptacji Inspektora Nadzoru. Projektant może określić dodatkowe wymagania dotyczące kontroli jakości betonu.

6.4.2. Sprawdzenie konsystencji mieszanki betonowej

Sprawdzenie konsystencji przeprowadza się zgodnie z planem kontroli jakości betonu, a także na próbkach laboratoryjnych podczas projektowania składu mieszanki betonowej i następnie przy stanowisku betonowania, co najmniej 2 razy w czasie jednej zmiany roboczej, a w tym raz na jej początku. Badanie należy przeprowadzić zgodnie z PN-EN 12350-2 lub PN-EN 12350-3. Różnice pomiędzy przyjętą konsystencją mieszanki a kontrolowaną nie powinny przekroczyć wartości podanych w pkt 2.4.1.

Dopuszcza się korygowanie konsystencji mieszanki betonowej wyłącznie poprzez zmianę zawartości zaczynu w mieszance, przy zachowaniu stałego stosunku wodno-cementowego w/c, ewentualnie przez zastosowanie domieszek chemicznych, zgodnie z pkt 2.3.4 niniejszej specyfikacji technicznej.

6.4.3. Sprawdzenie zawartości powietrza w mieszance betonowej

Sprawdzenie zgodności zawartości powietrza w mieszance betonowej w warunkach budowy przeprowadza się metodą ciśnieniową zgodnie z planem kontroli jakości betonu, a przy stosowaniu domieszek napowietrznych co najmniej raz w czasie zmiany roboczej podczas betonowania. Badanie to należy przeprowadzić używając przyrządu pomiarowego wg PN-EN 12350-7.

Zawartość powietrza w zagęszczonej mieszance betonowej nie powinna przekraczać przedziałów wartości podanych w rozdz. 2.4.1 niniejszej specyfikacji.

6.4.4. Sprawdzenie wytrzymałości betonu na ściskanie (klasy betonu)

W celu sprawdzenia wytrzymałości betonu na ściskanie (klasy betonu) należy pobrać próbki o liczności określonej w planie kontroli jakości, lecz nie mniej niż: 6 próbek na partię betonu lub na jeden element obiektu (np. słup, podporę) o objętości do 50 m³, 12 próbek w przypadku elementów konstrukcji betonowych o objętości powyżej 50 m³, 1 próbkę na 100 zarobów, 1 próbkę na 50 m³, 1 próbkę na zmianę roboczą oraz 3 próbki na partię betonu. Probki pobiera się przy stanowisku betonowania, losowo po jednej, równomiernie w okresie betonowania, a następnie przechowuje się i bada. Ocenie podlegają wszystkie wyniki badania próbek pobranych z partii.

Typ próbek do badań wytrzymałości na ściskanie określono w normie PN-EN 12390-1 (sześciennie o boku 150 mm). Badanie betonu, jeżeli dokumentacja projektowa nie zakłada inaczej, powinno być przeprowadzane na próbkach z betonu w wieku 28 dni wg PN-EN 12390-3, pobranych wg PN-EN 12350-1 i pielęgnowanych wg PN-EN 12390-2.

6.4.5. Sprawdzenie nasiąkliwości betonu

Badanie należy przeprowadzić zgodnie z PN-B-06250. Sprawdzenie nasiąkliwości betonu przeprowadza się na próbkach laboratoryjnych przy ustalaniu składu mieszanki betonowej oraz na próbkach pobranych przy stanowisku betonowania zgodnie z planem kontroli, lecz co najmniej 3 razy w okresie wykonywania obiektu oraz nie rzadziej niż 1 raz na 5 tys. m³ betonu. Zaleca się badanie nasiąkliwości na próbkach wyciętych z konstrukcji. Oznaczanie nasiąkliwości na próbkach wyciętych z konstrukcji przeprowadza się zgodnie z planem kontroli, zaleca się wykonanie badania na co najmniej na 5 próbkach pobranych z wybranych losowo różnych miejsc konstrukcji, po 28 dniach dojrzewania betonu.

6.4.6. Sprawdzenie odporności betonu na działanie mrozu

Badanie należy przeprowadzić zgodnie z PN-B-06250. Sprawdzenie stopnia mrozoodporności betonu przeprowadza się na próbkach wykonanych w warunkach laboratoryjnych podczas ustalania składu mieszanki betonowej oraz na próbkach pobieranych przy stanowisku betonowania zgodnie z planem kontroli, lecz co najmniej 2 razy w okresie wykonywania obiektu oraz nie rzadziej niż 1 raz na 5 tys. m³ betonu. Zaleca się badanie mrozoodporności na próbkach wyciętych z konstrukcji, w liczbie wskazanej w planie kontroli. Do sprawdzania stopnia mrozoodporności betonu w elementach mających styczność ze środkami odmrażającymi, zaleca się stosowanie badania wg metody przyspieszonej PN-B-06250.

W przypadku zastosowania dodatków i domieszek badanie odporności betonu na działanie mrozu powinno być wykonane wg PN-B-06250, z zastosowaniem wody oraz 2% roztworu solnego (NaCl), na oddzielnych próbkach.

Wymagany stopień mrozoodporności betonu F150 jest osiągnięty, jeśli spełnione są następujące warunki:

a) po badaniu metodą zwykłą, wg PN-B-06250:

- próbka nie wykazuje pęknięć,
- łączna masa ubytków betonu w postaci zniszczonych narożników i krawędzi, odprysków kruszywa itp. nie przekracza 5% masy próbek nie zamrażanych,
- obniżenie wytrzymałości na ściskanie w stosunku do wytrzymałości próbek nie zamrażanych nie jest większe niż 20%,

b) po badaniu metodą przyspieszoną wg PN-B-06250:

- próbka nie wykazuje pęknięć,
- ubytek objętości betonu w postaci złuszczeń, odłamków i odprysków nie przekracza w żadnej próbce wartości 0,05m³/m² powierzchni zanurzonej w wodzie.

6.4.7. Głębokość penetracji wody pod ciśnieniem

Badanie należy przeprowadzić zgodnie z PN-EN 12390-8. Sprawdzenie stopnia wodoszczelności betonu przeprowadza się na próbkach (sześciokątnych lub walcowych o długości krawędzi lub średnicy nie mniejszej niż 150 mm) wykonanych w warunkach laboratoryjnych podczas projektowania składu mieszanki betonowej oraz na próbkach pobieranych przy stanowisku betonowania zgodnie z planem kontroli, lecz co najmniej 3 razy w okresie betonowania, ale nie rzadziej niż raz na 5000 m³ betonu. Powierzchnie próbek zadrapać przy pomocy drucianej szczotki bezpośrednio po jej rozformowaniu. Probki po osiągnięciu wieku min 28 dni umieścić w urządzeniu i przyłożyć ciśnienie wody równe 500±50 kPa przez czas 72±2 h. Po upływie określonego czasu działania ciśnienia próbkę wyjąć, przetrzeć do sucha i rozłupać na pół prostopadłe do powierzchni, na którą działało ciśnienie wody. Mierzyć maksymalną głębokość penetracji wody z zaokrągleniem do milimetra. Dopuszcza się badanie wodoszczelności na próbkach wyciętych z konstrukcji, pod warunkiem, że nie spowoduje to obniżenia wodoszczelności obiektu.

6.4.8. Pobranie próbek i badanie

Na Wykonawcy spoczywa obowiązek zapewnienia wykonania badań laboratoryjnych przewidzianych w STWiORB, PN-EN 12390-1 i planem kontroli jakości oraz gromadzenie, przechowywanie i okazywanie Inspektorowi Nadzoru wszystkich wyników badań dotyczących jakości betonu i stosowanych materiałów.

6.4.9. Badania nieniszczące betonu w konstrukcji

W przypadkach technicznie uzasadnionych Inspektor Nadzoru może zlecić przeprowadzenie badania betonu w konstrukcji. Do badania betonu w konstrukcji mogą być wykorzystane następujące metody:

- sklerometryczna (np. za pomocą młotka Schmidta wg PN-EN 12504-2),
- ultradźwiękowa (wg PN-EN 12504-4),
- lokalnie niszczące (np. metoda badań próbek wyciętych z konstrukcji),
- inne metody badań pośrednich i bezpośrednich betonu w konstrukcji, pod warunkiem zweryfikowania proponowanej w nich kalibracji cech wytrzymałościowych w konstrukcji i na pobranych z konstrukcji odwiertach lub wykonanych wcześniej próbkach.

6.5. Tolerancje wymiarów betonowych konstrukcji mostowych

Podane niżej tolerancje wymiarów można traktować jako miarodajne tylko wtedy, gdy dokumentacja projektowa albo STWiORB nie przewidują inaczej.

Dopuszczalne odchyłki wymiarowe od określonych w dokumentacji projektowej wynoszą:

- długość przęsła: ± 2,0 cm,
- rozpiętość usytuowania łożysk: ± 1,0 cm,
- oś podłużna w planie: ± 2,0 cm,
- usytuowanie w planie belek podłużnych i poprzecznych: ± 2,0 cm,
- wysokość dźwigara: + 0,5% i - 0,2%, lecz nie więcej niż 5 mm,
- szerokość dźwigara: + 0,4% i - 0,2%, lecz nie więcej niż 3mm,
- grubość płyty: + 1% i - 0,5%, lecz nie więcej niż ± 0,5 cm,
- rzędne wysokościowe: ± 1,0 cm,
- rozstaw dylatacji pozornych w płytach chodnikowych ± 15 cm,

Tolerancje dla fundamentów:

- usytuowanie w planie: ± 5,0 cm (dla fundamentów o szer. < 2,0 m; ± 2,0 cm),
- rzędne wierzchu ławy: ± 2,0 cm,
- płaszczyzny i krawędzie - odchylenie od pionu: ± 2,0 cm,

Tolerancje dla podpór masywnych i słupowych:

- pochylenie ścian i słupów: 0,5% wysokości (jednak dla słupów nie więcej niż 1,5 cm),
- wymiary w planie: ± 2,0 cm dla podpór masywnych, ± 1,0 cm dla podpór słupowych,
- rzędne wierzchu podpory: ± 1,0 cm.

6.6. Kontrola rusztowań i deskowań

Badania elementów rusztowań i deskowań należy przeprowadzać w zależności od użytego materiału zgodnie z:

- PN-S-10050 w przypadku elementów stalowych,
- PN-S-10080 w przypadku konstrukcji drewnianych.

Każde rusztowanie podlega odbiorowi, w czasie którego należy sprawdzać:

- rodzaj użytego materiału na zgodność z projektem technologicznym,
- łączniki, złącza,

- poziomy górnych krawędzi przed obciążeniem i po obciążeniu oraz krawędzi dolnych stanowiących miarę odkształcalności posadowienia (niwelacyjnie),
- efektywność stężeń,
- wielkość podniesienia wykonawczego,
- przygotowanie podłoża i sposób przeżywania nacisków na podłożu.

Każde deskowanie powinno podlegać odbiorowi. Przedmiotem kontroli w czasie odbioru powinny być:

- rodzaj użytego materiału na zgodność z projektem technologicznym,
- szczelność deskowań w płaszczyznach i narożach,
- poziom górnej krawędzi i powierzchni deskowań przed betonowaniem i po nim oraz porównanie z poziomem wymaganym.

Rusztowania i deskowania w czasie betonowania powinny być przedmiotem kontroli geodezyjnej w nawiązaniu do niezależnych reperów.

Podczas budowy rusztowań i deskowań oraz podczas ich obciążania świeżym betonem powinny być prowadzone badania geodezyjne w nawiązaniu do reperów państwowych. Pomiary te powinny być prowadzone również w czasie dojrzwania betonu, oraz przy rozbiórce deskowań i rusztowań aż do wykonania próbnego obciążenia.

6.7. Kontrola wykończenia powierzchni betonowych

Jeżeli dokumentacja projektowa oraz STWiORB nie przewidują inaczej, wszystkie widoczne powierzchnie betonowe powinny być gładkie i mieć jednolitą barwę i fakturę. Na powierzchniach tych nie mogą być widoczne żadne zabrudzenia, przebarwienia czy inne wady pozostawione przez wewnętrzną wykładzinę deskowań, która powinna być odpowiednio przymocowana do deskowania. Pęknięcia elementów konstrukcyjnych są niedopuszczalne. Dopuszcza się rysy skurczowe przy rozwarcu nie większym niż 0,2 mm; jeżeli otulina zbrojenia jest zgodna z PN-EN 1992-2 i PN-EN 1994-2. Rysy te nie powinny przekraczać długości 1,0 m w kierunku podłużnym i połowy szerokości belki w kierunku poprzecznym, lecz nie więcej niż 0,5 m.

Należy wykluczyć pustki, raki i wykruszyny. Lokalne ubytki należy wypełnić betonem o minimalnym skurczu i wytrzymałości nie mniejszej niż wytrzymałość betonu w konstrukcji. Wszystkie nieprawidłowości wykończenia powierzchni muszą być naprawione przez Wykonawcę.

7. OBMIAR ROBÓT

7.1. Ogólne zasady obmiaru robót

Ogólne zasady obmiaru robót podano w STWiORB 00.00.00.00 „Wymagania ogólne”, pkt 7.

7.2. Jednostka obmiarowa

Jednostką obmiaru jest 1 m³ (metr sześcienny) wbudowanego betonu na podstawie Dokumentacji Projektowej i pomiaru w terenie.

8. ODBIÓR ROBÓT

8.1. Ogólne zasady odbioru robót

Roboty uznaje się za wykonane zgodnie z dokumentacją projektową, STWiORB i wymaganiami Inspektora Nadzoru, jeżeli wszystkie pomiary i badania z zachowaniem tolerancji wg punktu 6 dały wyniki pozytywne.

8.2. Odbiór robót zanikających i ulegających zakryciu

Odbiorowi robót zanikających i ulegających zakryciu podlegają:

- wykonanie deskowań i rusztowań,
- wykonanie betonu w konstrukcjach ulegających zakryciu (np. fundamentów).

Odbiór tych robót powinien być zgodny z wymaganiami punktu 8.2 STWiORB D-M.00.00.00 „Wymagania ogólne” oraz niniejszej STWiORB.

9. PODSTAWA PŁATNOŚCI

9.1. Ogólne ustalenia dotyczące podstawy płatności

Ogólne ustalenia dotyczące podstawy płatności podano w STWiORB 00.00.00.00 „Wymagania ogólne”, pkt 9.

9.2. Cena jednostki obmiarowej

Cena wykonania 1 m³ betonu obejmuje:

- opracowanie Projektu Technologii i Organizacji Robót oraz Programu Zapewnienia Jakości,
- sporządzenie Projektu Wykonawczego Rusztowań i Deskowań,

- sporządzenie Projektu Technologicznego Betonowania,
- zatwierdzenie projektów u Inspektora Nadzoru,
- prace pomiarowe i roboty przygotowawcze,
- oznakowanie robót,
- dostarczenie materiałów i sprzętu,
- wykonanie i uzgodnienia projektów technologicznych (w tym projektów deskowań i rusztowań),
- wykonanie operatów wodno-prawnych dla konstrukcji tymczasowych (np. rusztowania) na czas robót nad rzekami i ciekami, uzyskanie wszelkich uzgodnień i pozwoleń, o ile będą wymagane
- opracowanie recept laboratoryjnych mieszanek betonowych,
- wykonanie deskowania oraz rusztowania z pomostem,
- oczyszczenie deskowania,
- wykonanie warstwy szczepnej,
- przygotowanie i transport mieszanki,
- ułożenie mieszanki betonowej z zagęszczeniem i pielęgnacją,
- przygotowanie betonu i wykonanie warstw szczepnych w przypadku przerw roboczych,
- wykonanie dojazdów i stanowisk roboczych dla sprzętu,
- wykonanie przerw dylatacyjnych,
- wykonanie w konstrukcji wszystkich wymaganych dokumentacją projektową otworów jak również osadzenie potrzebnych zakotwień, marek, rur itp.,
- rozbiórkę deskowań, rusztowań i pomostów,
- oczyszczenie stanowiska pracy i usunięcie, będących własnością Wykonawcy, materiałów rozbiórkowych,
- wykonanie badań i pomiarów wymaganych w specyfikacji technicznej,
- odwiezienie sprzętu.
- koszt zapewnienia niezbędnych czynników produkcji,
- wszystkie inne czynności nieujęte a konieczne do wykonania w ramach niniejszej specyfikacji.

Wykonanie zbrojenia płatne jest oddzielnie.

9.3. Sposób rozliczenia robót tymczasowych i prac towarzyszących

Cena wykonania robót określonych niniejsza STWiORB obejmuje:

- roboty tymczasowe, które są potrzebne do wykonania robót podstawowych, ale nie są przekazywane Zamawiającemu i są usuwane po wykonaniu robót podstawowych,
- prace towarzyszące, które są niezbędne do wykonania robót podstawowych, niezaliczane do robót tymczasowych.

10. PRZEPISY ZWIĄZANE

10.1. Ogólne specyfikacje techniczne (OST)

D-M-00.00.00 Wymagania ogólne

10.2. Normy

PN-EN 197-1:2012	Cement. Część 1: Skład, wymagania i kryteria zgodności dotyczące cementów powszechnego użytku
PN-EN 196-1:2005	Metody badania cementu – Część 1: Oznaczanie wytrzymałości.
PN-EN 196-3+A1:2016	Metody badania cementu – Część 3: Oznaczanie czasów wiązania i stałości objętości .
BN-88/6731-08	Cement. Transport i przechowywanie
PN-EN 12620+A1:2010	Kruszywa do betonu
PN-EN 933-1/A1:2012	Badania geometrycznych właściwości kruszyw – Oznaczanie składu ziarnowego. Metoda przesiewania.
PN-EN 933-4:2008	Badania geometrycznych właściwości kruszyw – Część 4: Oznaczanie kształtu ziarn – Wskaźnik kształtu
PN-EN 1097-6/:2013	Badania mechanicznych i fizycznych właściwości kruszyw. Część 6: Oznaczanie gęstości ziarn i nasiąkliwości.
PN-EN 1008:2004	Woda zarobowa do betonu. Specyfikacja pobierania próbek, badanie i ocena przydatności wody zarobowej do betonu, w tym wody odzyskanej z procesów produkcji betonu
PN-EN 206-1:2016	Beton Część 1: Wymagania, właściwości, produkcja i zgodność.
PN-99/S-10040	Obiekty mostowe. Konstrukcje betonowe, żelbetowe i sprężone. Wymagania i badania
PN-EN 1992-2:2010	Eurokod 2: Projektowanie konstrukcji z betonu. Część 2: Mosty z betonu. Obliczanie i reguły konstrukcyjne
PN-EN 1994-2:2010	Eurokod 4. Projektowanie konstrukcji zespolonych stalowo-betonowych. Część 2: Reguły ogólne i reguły dla mostów

PN-92/B-06714-46	Zaprawy budowlane. Badanie cech fizycznych i wytrzymałościowych
PN-EN 12504-2:2013	Badania betonu w konstrukcjach - Część 2: Badania nieniszczące - Oznaczanie liczby odbicia.
PN-EN 12504-4:2005	Badania betonu. Część 4: Oznaczanie prędkości fali ultradźwiękowej.
PN-89/S-10050	Obiekty mostowe. Konstrukcje stalowe. Wymagania i badania
PN-93/S-10080	Obiekty mostowe. Konstrukcje drewniane. Wymagania i badania
PN-EN 934-2+A1:2012	Domieszki do betonu, zaprawy i zaczynu – Część 2: Domieszki do betonu – Definicje, wymagania, zgodność, oznakowanie i etykietowanie.
PN-EN 196-6:2011	Metody badania cementu – Część 6: Oznaczanie stopnia zmielenia
PN-EN 196-7:2019	Metody badania cementu – Część 7: Metody pobierania i przygotowania próbek cementu.
PN-EN-197-2:2014	Cement. Część 2: Ocena zgodności.
PN-B-03163-3:1998	Konstrukcje drewniane - Rusztowania - Badania przy odbiorze
PN-EN 12350-1:2011	Badania mieszanki betonowej – Część 1: Pobieranie próbek
PN-EN 12350-2:2011	Badania mieszanki betonowej – Część 2: Badanie konsystencji metodą opadu stożka
PN-EN 12350-3:2011	Badania mieszanki betonowej – Część 3: Badanie konsystencji metodą Ve-be
PN-EN 12350-6:2011	Badania mieszanki betonowej – Część 6: Gęstość
PN-EN 12350-7:2011	Badania mieszanki betonowej – Część 7: Badanie zawartości powietrza – Metody ciśnieniowe
PN-EN 12390-1:2013	Badania betonu Część 1: Kształt, wymiary i inne wymagania dotyczące próbek do badania i form
PN-EN 12390-2:2011	Badania betonu – Część 2: Wykonywanie i pielęgnacja próbek do badań wytrzymałościowych.
PN-EN 12390-4:2001	Badania betonu Część 4: Wytrzymałość na ściskanie Wymagania dla maszyn wytrzymałościowych.
PN-EN 12390-8:2011	Badania betonu – Część 8: Głębokość penetracji wody pod ciśnieniem
PN-EN 12390-3:2011	Badania betonu – Część 3: Wytrzymałość na ściskanie próbek do badań.
PN-EN 1991-1-1:2004	Eurokod 1: Oddziaływania na konstrukcje. Część 1-1: Oddziaływania ogólne. Ciężar objętościowy, ciężar własny, obciążenia użytkowe w budynkach.
PN-EN 1991-1-3:2005	Eurokod 1: Oddziaływania na konstrukcje. Część 1-3: Oddziaływania ogólne – Obciążenie śniegiem.
PN-EN 1991-1-4:2008	Eurokod 1: Oddziaływania na konstrukcje. Część 1-4: Oddziaływania ogólne – Oddziaływania wiatru.
PN-EN 1991-1-5/NA:2010	Eurokod 1: Oddziaływania na konstrukcje. Część 1-5: Oddziaływania ogólne – Oddziaływania termiczne.

10.3. Inne dokumenty

- Rozporządzenie Ministra Transportu i Gospodarki Morskiej z dnia 30 maja 2000 r. w sprawie warunków technicznych, jakim powinny odpowiadać obiekty inżynierskie i ich usytuowanie. Dz. U. nr 63, poz. 735
- Zalecenia dotyczące stosowania domieszek i dodatków do betonów i zapraw w budownictwie komunikacyjnym. GDDP, 1998

SPECYFIKACJA TECHNICZNA WYKONANIA I ODBIORU ROBÓT BUDOWLANYCH

M-13.02.00.00

Beton niekonstrukcyjny w obiekcie mostowym

1. WSTĘP

1.1. Przedmiot Specyfikacji Technicznej Wykonania i Odbioru Robót Budowlanych (STWiORB)

Przedmiotem niniejszej STWiORB są wymagania dotyczące wykonania i odbioru robót budowlanych, związanych z wykonaniem oraz ułożeniem betonu niekonstrukcyjnego klasy (C12/15), podczas realizacji inwestycji pn.: „Przebudowa drogi powiatowej nr 1004R Zaklików-Borów wraz z przebudową mostu na rzece Sanna”

1.2. Zakres stosowania STWiORB

Specyfikacje Techniczne Wykonania i Odbioru Robót Budowlanych stanowią część Dokumentów Przetargowych i Kontraktowych i należy je stosować w zleceniu i wykonaniu robót opisanych w pkt. 1.1 i 1.3.

1.3. Zakres robót objętych STWiORB

Ustalenia zawarte w niniejszej STWiORB dotyczą zasad prowadzenia robót związanych z wykonaniem i odbiorem betonu niekonstrukcyjnego klasy C12/15 oraz ułożeniu go w niekonstrukcyjnych elementach drogowych obiektów inżynierskich:

- wykonanie podłoża o gr. 10 cm pod płyty przejściowe za przyczółkami,
- wykonanie podłoża o gr. 25cm pod projektowanymi kapami chodnikowymi za przyczółkami,

i obejmują wykonanie, wbudowanie i pielęgnację betonu niekonstrukcyjnego – dla obiektu jw.

1.4. Określenia podstawowe

1.4.1. Beton niekonstrukcyjny – beton w elementach obiektu mostowego, ustalonych w dokumentacji projektowej, o wytrzymałości betonu klasy C12/15

1.4.2. Pozostałe określenia podstawowe są zgodne z obowiązującymi, odpowiednimi polskimi normami i z definicjami podanymi w STWiORB D-M.00.00.00 „Wymagania ogólne” pkt 1.4 oraz z STWiORB M-13.01.00 „Beton konstrukcyjny w obiekcie mostowym”.

1.5. Ogólne wymagania dotyczące robót

Ogólne wymagania dotyczące robót podano w STWiORB D-M.00.00.00 „Wymagania ogólne”, pkt 1.5.

1.6. Wspólny Słownik Zamówień (CPV)

Kody grup, klas i kategorii robót Wspólnego Słownika Zamówień (CPV) dotyczących przedmiotu zamówienia podano w STWiORB D-M.00.00.00 „Wymagania ogólne”.

2. MATERIAŁY

2.1. Ogólne wymagania dotyczące materiałów

Materiały do wykonania robót powinny być zgodne z ustaleniami dokumentacji projektowej i z STWiORB D-M.00.00.00. punkt 6.7.

Dla betonu niekonstrukcyjnego, tzn. klasy niższej niż C 20/25, stosowanego w drogowych obiektach inżynierskich nie obowiązują wymagania podane w Rozporządzeniu Ministra Transportu i Gospodarki Morskiej z dnia 30 maja 2000 r. w sprawie warunków technicznych, jakim powinny odpowiadać drogowe obiekty inżynierskie i ich usytuowanie. Beton powinien być wykonany zgodnie z zasadami podanymi w PN-EN 206-1.

2.2. Wytrzymałość betonu

Beton powinien mieć wytrzymałość określoną klasą zgodną z dokumentacją projektową (C 12/15).

2.3. Składniki mieszanki betonowej

2.3.1. Cement

Do wykonania betonu klasy C 12/15 powinien być stosowany cement portlandzki CEM I niskoalkaliczny klasy 32,5N spełniający wymagania normy PN-EN 197-1/A3. Dopuszczalne jest stosowanie jedynie cementu czystego (bez dodatków). Przed użyciem cementu do wykonania mieszanki betonowej należy przeprowadzić kontrolę obejmującą:

- oznaczenie czasu wiązania wg PN-EN 196-3+A1,

- oznaczenie zmiany objętości wg PN-EN 196-3+A1.

Wyniki badań powinny być zgodne z wymaganiami dla cementu klasy 32,5 N podanymi w normie PN-EN 197-1/A3. Nie dopuszcza się występowania grudek nie dających się roznieść w palcach. Cement należy przechowywać w sposób zgodny z postanowieniami PN-EN 197-1/A3. Do każdej partii dostarczonego cementu musi być dołączone świadectwo jakości (atest) wraz z wynikami badań z uwzględnieniem wymagań STWiORB. Każda partia cementu przed jej użyciem do betonu musi uzyskać akceptację Inspektora Nadzoru.

2.3.2. Kruszywo

Jako kruszywo grube do betonu cementowego powinny być zastosowane kruszywa naturalne o maksymalnym wymiarze ziarna nie większym niż 16 mm spełniające następujące wymagania podane w tablicy:

Tablica 1. Wymagania dla kruszywa grubego

Lp.	Właściwości kruszywa	Wymagania	
1	Uziarnienie według PN-EN 933-1 w zależności od wymiaru kruszywa, kategoria nie niższa niż: $D/d \leq 2$ lub $D \leq 11,2$ mm $D/d > 2$ i $D > 11,2$ mm	GC 85/20 GC 90/15	
2	Tolerancja uziarnienia w zależności od wymiaru kruszywa, kategorie: $D/d < 4$ $D/d \geq 4$	GT 15 GT 17,5	
3	Zawartość pyłów według PN-EN 933-1; kategoria nie wyższa niż:	f1,5	
4	Kształt kruszywa grubego według PN-EN 933-3 [8] lub według PN-EN 933-4; kategoria nie wyższa niż:	FI20 lub SI20	
5	Procentowa zawartość ziaren o powierzchni przekruszonej i łamanej w kruszywie grubym według PN-EN 933-5, kategoria nie niższa:	CI00/0	
6	Mrozoodporność według PN-EN 1367-6 w 1 % NaCl, badana na kruszywie o wymiarze 8/16; wartość nie wyższa niż w %: oraz odporność kruszywa na rozdrabnianie według PN-EN 1097-2 badana na kruszywie o wymiarze 10/14, rozdz.5; kategoria nie wyższa niż: 6	6	LA25
		2	LA40
7	„Zgorzel słoneczna” bazaltu według PN-EN 1367-3, badana na kruszywie o wymiarze 10/14; kategoria:	SBLA	
8	Gęstość ziaren według PN-EN 1097-6, rozdz. 7,8 lub 9:	deklarowana przez producenta	
9	Gęstość nasypowa według PN-EN 1097-3	deklarowana przez producenta	
10	Nasiąkliwość według PN-EN 1097-6, rozdz. 7,8 lub 9:	WA24 deklarowana przez producenta	
11	Skład chemiczny – uproszczony opis petrograficzny według PN-EN 932-3:	deklarowany przez producenta	
12	Reaktywność alkaliczno - krzemionkowa; stopień potencjalnej reaktywności według PN-B-06714-46:	stopień potencjalnej reaktywności 0 ¹⁾	
13	Zawartość siarczanów rozpuszczalnych w kwasie według PN-EN 1744-1, rozdz.12, nie wyższa niż kategoria:	AS0,2	
14	Zawartość siarki całkowitej według PN-EN 1744-1, rozdz.11; wartość nie wyższa niż w %	1	
15	Zawartość chlorków rozpuszczalnych w wodzie według PN-EN 1744-1, rozdz.7; wartość nie wyższa niż w %:	0,02	
16	Zanieczyszczenia lekkie według PN-EN 1774-1 p. 14.2; wartość nie wyższa niż w %	0,1	
17	Zawartość substancji organicznych według PN-EN 1744-1, p.15.1:	barwa nie ciemniejsza niż wzorcowa	

1) w przypadku stwierdzenia, że badane kruszywo odpowiada 1 stopniowi potencjalnej reaktywności alkalicznej należy wykonać badanie dodatkowe zgodnie z PN-B-06714-34; dopuszczenie do zastosowania przy spełnieniu wymagania: reaktywność alkaliczna z cementem nie wywołująca zwiększenia wymiarów liniowych większych niż 0,1 %.

2.3.2.1. Kruszywo drobne – dodatkowe wymagania

Jako kruszywo drobne powinno być stosowane kruszywo o uziarnieniu nie większym niż 4 mm, spełniającym następujące wymagania podane w tablicy:

Tablica 2. Wymagania dla kruszywa drobnego

Lp.	Właściwości kruszywa	Wymagania
1	Uziarnienie według PN-EN 933-1; wymagana kategoria:	GF 85
2	Zawartość pyłów według PN-EN 933-1; kategoria nie wyższa niż:	f3
3	Tolerancje deklarowanego typowego uziarnienia kruszywa drobnego	zgodnie z tablicą C.1 w normie PN-EN 12620
4	Gęstość ziaren według PN-EN 1097-6, rozdz. 7,8 lub 9	deklarowana przez producenta
5	Gęstość nasypowa według PN-EN 1097-3	deklarowana przez producenta

6	Reaktywność alkaliczno - krzemionkowa; stopień potencjalnej reaktywności według PN-B-06714-46:	stopień potencjalnej reaktywności 0 ¹⁾
7	Zawartość siarczanów rozpuszczalnych w kwasie według PN-EN 1744-1, rozdz.12; nie wyższa niż kategoria:	AS0,2
8	Zawartość siarki całkowitej wg PN-EN 1744-1, rozdz.1; wartość nie wyższa niż w %:	1
9	Zanieczyszczenia lekkie według PN-EN 1774-1, p. 14.2; wartość nie wyższa niż w %:	0,5
10	Zawartość substancji organicznych według PN-EN 1744-1, p.15.1:	barwa nie ciemniejsza niż wzorcowa

¹⁾ w przypadku stwierdzenia, że badane kruszywo odpowiada 1 stopniowi potencjalnej reaktywności alkalicznej należy wykonać badanie dodatkowe zgodnie z PN-B-06714-34; dopuszczenie do zastosowania przy spełnieniu wymagania: reaktywność alkaliczna z cementem nie wywołująca zwiększenia wymiarów liniowych większych niż 0,1 %.

Rysunek 1. Graniczne krzywe uziarnienia kruszywa 0 ÷ 16 mm (dla betonu klasy poniżej C 20/25)

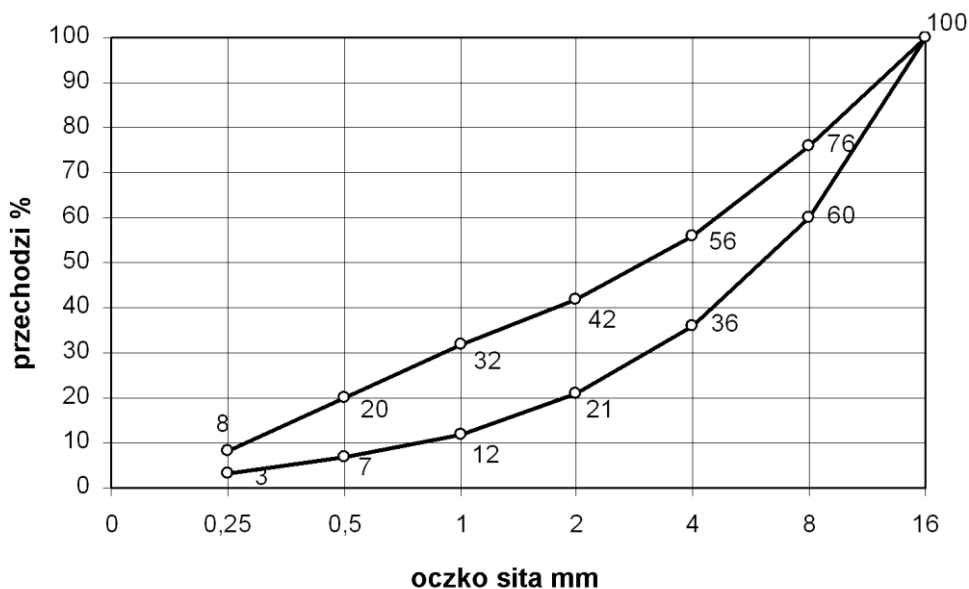

Przed użyciem poszczególnych partii kruszywa do betonu konieczna jest akceptacja Inspektora Nadzoru, która powinna być wydana na podstawie:

a) świadectwa jakości kruszywa wystawionego przez dostawcę (deklaracji lub certyfikatu zgodności z PN-EN 12620+A1 [4]) i zawierającego wyniki pełnych badań oraz okresowo wynik badania specjalnego dotyczącego reaktywności alkalicznej,

b) przeprowadzonych na budowie badań kruszywa – wg p. 2.3.2.

W przypadku, gdy kontrola wykaże niezgodność cech danego kruszywa z wymaganiami użycie takiego kruszywa może nastąpić po jego uszlachetnieniu, np. przez dodatek odpowiednich frakcji kruszywa.

Wymagania dla kruszyw podano w STWiORB M.13.01.00. p.2.

2.3.3. Woda zarobowa do betonu

Wodę zarobową do betonu należy czerpać z wodociągów miejskich. Stosowanie wody wodociągowej nie wymaga badań. Woda zarobowa dla betonu powinna odpowiadać wymaganiom normy PN-EN 1008.

2.3.4. Domieszki i dodatki do betonu

Dopuszcza się zastosowanie domieszek i dodatków do betonu pod warunkiem przeprowadzenia kontroli skutków ubocznych, takich jak: zmniejszenie wytrzymałości, zwiększenie nasiąkliwości i skurczu po stwardnieniu betonu. Należy też ocenić wpływy domieszek na zmniejszenie trwałości betonu. Ze względu na wymaganie osiągnięcia przez beton określonego stopnia mrozoodporności należy stosować domieszki napowietrzające. Dla zastosowanej domieszki Wykonawca powinien przedstawić aprobatę techniczną wydaną przez IBDiM oraz atest producenta.

2.4. Skład mieszanki betonowej

2.4.1. Ustalanie składu mieszanki betonowej

Skład mieszanki betonowej powinien być ustalony zgodnie z STWiORB oraz normą PN-EN 206-1 tak, aby przy najmniejszej ilości wody zapewnić szczelne ułożenie mieszanki w wyniku zagęszczania przez wibrowanie. Skład mieszanki betonowej ustala laboratorium Wykonawcy lub wytwórni betonów i wymaga on zatwierdzenia przez Inspektora Nadzoru.

Skład mieszanki betonowej powinien być ustalony zgodnie z następującymi zasadami:

1) skład mieszanki betonowej powinien przy najmniejszej ilości wody zapewnić szczelne ułożenie mieszanki w wyniku zagęszczania przez wibrowanie,

2) wartość stosunku w/c powinna być nie większa niż 0,6 dla betonu narażonego bezpośrednio na działanie czynników atmosferycznych i niż 0,55 dla betonu narażonego na stały dostęp wody przed zamarznięciem.

Tablica 3. Ilość zaprawy, cementu i kruszywa zapewniające urabialność mieszanki betonowej

Rodzaj elementu	Zalecana ilość zaprawy w dm ³ na 1 m ³ mieszanki betonowej	Najmniejsza suma objętości absolutnych cementu i ziarn kruszywa poniżej 0,125 mm, w dm ³ na 1 m ³ mieszanki betonowej
Żelbetowe i betonowe elementy i konstrukcje o najmniejszym wymiarze przekroju większym niż 60 mm i kruszywie do 31,5 mm	450 ÷ 550	80

3) stosunek poszczególnych frakcji kruszywa grubego ustalany doświadczalnie powinien odpowiadać najmniejszej jamistości.

4) maksymalne ilości cementu nie powinny przekraczać 450 kg/m³. Dopuszcza się przekroczenie tej ilości o 10 % w uzasadnionych przypadkach za zgodą Inspektora Nadzoru.

Najmniejsza dopuszczalna ilość cementu na 1 m³ mieszanki betonowej wynosi:

- dla betonu narażonego bezpośrednio na działanie czynników atmosferycznych: 270 kg (dla betonu zbrojonego) i 250 kg (dla betonu niezbrojonego),
- dla betonu narażonego na stały dostęp wody, przed zamarznięciem: 270 kg,

5) recepta mieszanki betonowej może być ustalona dowolną metodą doświadczalną lub obliczeniowo-doświadczalną, zapewniającą uzyskanie betonu o wymaganych właściwościach.

2.4.2. Wymagane właściwości betonu

Dla określenia wytrzymałości wbudowywanego betonu należy w trakcie betonowania pobierać próbki kontrolne w postaci kostek sześciennych o boku 15 cm w ilości określonej w PZJ, jednak nie mniej niż:

- 1 próbka na 100 zarobów,
- 1 próbka na 50 m³ betonu,
- 3 próbki na dobę,
- 6 próbek na partię betonu.

Próbki pobiera się losowo po jednej równomiernie w okresie betonowania, a następnie przechowuje, przygotowuje i bada w wieku 28 dni, zgodnie z normą PN-B-06250. Jeżeli wyniki badań będą pozytywne, to beton należy uznać za odpowiadający wymaganej klasie. Należy sprawdzić zgodność robót z Dokumentacją Projektową.

3. SPRZĘT

3.1. Ogólne wymagania dotyczące sprzętu

Ogólne wymagania dotyczące sprzętu podano w STWiORB D-M-00.00.00 „Wymagania ogólne”, pkt 3.

3.2. Sprzęt do wykonania robót

Sprzęt do wykonania robót powinien spełniać wymagania podane w STWiORB M-13.01.00, pkt 3.

4. TRANSPORT

4.1. Ogólne wymagania dotyczące transportu

Ogólne wymagania dotyczące transportu podano w STWiORB D-M-00.00.00 „Wymagania ogólne”, pkt 4.

4.2. Transport i przechowywanie składników mieszanki betonowej

Transport i przechowywanie składników mieszanki betonowej powinny być zgodne z wymaganiami podanymi w STWiORB M-13.01.00, pkt 4.2 i 4.3.

4.3. Ogólne zasady transportu masy betonowej

Zasady transportu mieszanki betonowej powinny być zgodne z wymaganiami podanymi w STWiORB M-13.01.00.

5. WYKONANIE ROBÓT

5.1. Ogólne warunki wykonania robót

Ogólne zasady wykonywania robót podano w STWiORB D-M.00.00.00 „Wymagania ogólne”, pkt 5.

Wykonawca przedstawi Inspektorowi Nadzoru do akceptacji Projekt Technologii i Organizacji Robót oraz Program Zapewnienia Jakości uwzględniający wszystkie warunki, w jakich będą prowadzone Roboty.

5.2. Zalecenia ogólne

5.2.1. Zgodność wykonywania robót z dokumentacją

Sposób wykonania robót powinien być zgodny z dokumentacją projektową, STWiORB i z wymaganiami normy PN-EN 206-1 oraz dokumentacją technologiczną dostarczoną przez Wykonawcę i zatwierdzoną przez Inspektora Nadzoru. Dokumentacja technologiczna dostarczona przez Wykonawcę powinna zawierać projekt organizacji i harmonogram robót uwzględniający wszystkie warunki, w jakich będą wykonywane roboty betoniarskie, ewentualne projekty wykonawcze deskowań, projekt technologiczny betonowania.

Projekt technologiczny betonowania powinien obejmować:

- wybór składników betonu,
- opracowanie receptur laboratoryjnych i roboczych,
- sposób wytwarzania mieszanki betonowej,
- sposób transportu mieszanki betonowej,
- kolejność i sposób betonowania,
- wskazanie przerw roboczych i sposobu łączenia betonu w przerwach,
- sposób pielęgnacji betonu,
- warunki rozformowania elementu konstrukcji,
- zestawienie koniecznych badań.

5.2.2. Zakres robót

Podstawowe czynności przy wykonywaniu robót obejmują:

- roboty przygotowawcze (w tym wykonanie deskowań),
- wytworzenie mieszanki betonowej,
- podawanie, układanie i zagęszczanie mieszanki betonowej,
- pielęgnację betonu,
- rozbiorę deskowań,
- wykańczanie powierzchni betonu,
- roboty wykończeniowe.

5.3. Roboty przygotowawcze

Przed przystąpieniem do robót betoniarskich, powinna być stwierdzona przez Inspektora Nadzoru prawidłowość wykonania wszystkich robót poprzedzających betonowanie, a w szczególności:

- prawidłowość wykonania deskowań,
- prawidłowość wykonania zbrojenia, jeśli występuje,
- zgodność rzędnych z dokumentacją projektową,
- czystość deskowania oraz obecność wkładek dystansowych zapewniających wymaganą wielkość otuliny (w przypadku betonu zbrojonego),
- przygotowanie powierzchni betonu uprzednio ułożonego w miejscu przerwy roboczej,
- prawidłowość wykonania wszystkich robót zanikających,
- prawidłowość rozmieszczenia i niezmienność kształtu elementów wbudowywanych w betonową konstrukcję (np. marki),
- gotowość sprzętu i urządzeń do prowadzenia betonowania.

W uzasadnionych przypadkach Wykonawca dostarczy projekt techniczny deskowań wykonany w oparciu o rysunki zawarte w dokumentacji projektowej lub wg własnego opracowania. Ustalona konstrukcja deskowań powinna być sprawdzona na siły wywołane parciem świeżej masy betonowej i uderzenia przy jej wylewaniu z pojemników z uwzględnieniem szybkości betonowania i sposobu zagęszczenia.

Konstrukcja deskowania powinna spełniać następujące warunki:

- zapewniać odpowiednią sztywność i niezmienność kształtu konstrukcji,
- zapewniać wykończenie powierzchni betonu, zgodnie z wymaganiami dokumentacji projektowej (w przypadku elementów widocznych),
- zapewniać odpowiednią szczelność,
- wykazywać odporność na deformację pod wpływem warunków atmosferycznych,
- powierzchnie deskowań stykające się z betonem powinny być pokryte warstwą specjalnego oleju do form, zaakceptowanego przez Inspektora Nadzoru.

Deskowania powinny zapewniać wykonanie elementów betonowych z dokładnością ± 1 cm.

5.4. Wytwarzanie mieszanki betonowej

Wytwarzanie mieszanki betonowej powinno się odbywać zgodnie z zasadami podanymi w STWiORB M-13.01.00 punkt 5.4.

5.5. Podawanie i układanie mieszanki betonowej

Zasady podawania i układania mieszanki betonowej, w tym roboty przygotowawcze, układanie i zagęszczanie, dostosowanie do warunków atmosferycznych w trakcie betonowania oraz pielęgnacja betonu powinny być zgodne z STWiORB M-13.01.00, punkt 5.5.

5.6. Rozbiórka deskowań

Rozformowanie konstrukcji może nastąpić po osiągnięciu przez beton pełnej wytrzymałości projektowej i po okresie dojrzewania określonym w STWiORB i dokumentacji projektowej.

5.7. Wykańczanie powierzchni betonu

Powierzchnie betonu w elementach niekonstrukcyjnych powinny być odpowiednio wykańczane wtedy, jeżeli dokumentacja projektowa lub STWiORB stawiają takie warunki. W takich przypadkach, powierzchnie należy wykańczać zgodnie z STWiORB M-13.01.00 pkt 5.8.

5.8. Roboty wykończeniowe

Roboty wykończeniowe powinny być zgodne z dokumentacją projektową i STWiORB. Do robót wykończeniowych należą prace związane z dostosowaniem wykonanych robót do istniejących warunków terenowych, takie jak:

- odtworzenie elementów czasowo usuniętych,
- roboty porządkujące otoczenie terenu robót.

5.9. Wyszczególnienie robót

W zakres robót wchodzi wykonanie następujących elementów robót z betonu C 12/15:

- wykonanie podłoża o gr. 10 cm pod płyty przejściowe za przyczółkami,
- wykonanie podłoża o gr. 25cm pod projektowanymi kapami chodnikowymi za przyczółkami,

6. KONTROLA JAKOŚCI ROBÓT

6.1. Ogólne zasady kontroli jakości robót

Ogólne zasady kontroli jakości robót podano w STWiORB D-M.00.00.00 „Wymagania ogólne”, pkt 6.

6.2. Badania przed przystąpieniem do robót

Przed przystąpieniem do robót Wykonawca powinien:

- uzyskać wymagane dokumenty, dopuszczające wyroby budowlane do obrotu i powszechnego stosowania (certyfikaty zgodności, deklaracje zgodności, aprobaty techniczne, ew. badania materiałów wykonane przez dostawców itp.) i na ich podstawie sprawdzić właściwości zastosowanych materiałów na zgodność z wymaganiami podanymi w STWiORB,
- wykonać własne badania właściwości materiałów przeznaczonych do wykonania robót, określone w pkt 2 lub przez Inspektora Nadzoru.

Wszystkie dokumenty oraz wyniki badań Wykonawca przedstawia Inspektorowi Nadzoru do akceptacji.

6.3. Badania składników mieszanki betonowej

Bezpośrednio przed użyciem cementu do wykonania mieszanki betonowej należy przeprowadzić kontrolę obejmującą:

- oznaczenie czasu wiązania wg PN-EN 196-3+A1,
- oznaczenie zmiany objętości wg PN-EN 196-3+A1,
- obecności grudek gliny.

Wyniki badań powinny odpowiadać wymaganiom podanym w tablicy 4.

Tablica 4. Wymagania dla cementu

Klasa cementu	Wytrzymałość na ściskanie, MPa,				Początek czasu wiązania, min	Stołość objętości (rozszerzalność), mm
	wczesna		normowa,			
	po 2 dniach	po 7 dniach	po 28 dniach			
Klasa 32,5	-	> 16	> 32,5	< 52,5	> 75	< 10

Nie dopuszcza się obecności grudek gliny.

W przypadku gdy:

- czas wiązania lub zmiany objętości nie odpowiadają PN-EN 196-3+A1,
- cement przechowywany jest niezgodnie z postanowieniami PN-EN 197-1,

- okres przechowywania cementu jest dłuższy niż podano w PN-EN 197-1,
- obowiązuje oznaczenie wytrzymałości cementu na ściskanie wg PN-EN 196-1.

Przed użyciem kruszywa do wykonania mieszanki betonowej, dla każdej dostarczonej partii, należy przeprowadzić kontrolę obejmującą:

- oznaczenie składu ziarnowego wg PN-EN 933-1:2000/A1,
- oznaczenie kształtu ziarn wg PN-EN 933-4 (dotyczy kruszywa grubego),
- oznaczenie zawartości zanieczyszczeń obcych,
- oznaczenie zawartości grudek gliny (oznaczają jak zawartość zanieczyszczeń obcych),
- oznaczenie zawartości pyłów mineralnych.

Wyniki badań powinny być zgodne z wymaganiami podanymi w PN-EN 12620+A1 dla żwiru marki 20.

Przed użyciem wody do wykonania mieszanki betonowej oraz w przypadku stwierdzenia zanieczyszczeń należy przeprowadzić badania zgodnie z PN-EN 1008. Dodatki i domieszki do betonu należy badać zgodnie z ich aprobatą techniczną wydaną przez IBDiM. Wszystkie dokumenty oraz wyniki badań Wykonawca przedstawi Inspektorowi Nadzoru do akceptacji.

6.4. Kontrola jakości mieszanki betonowej i betonu

Kontroli podlegają następujące właściwości mieszanki betonowej:

- konsystencja mieszanki betonowej,
- oraz betonu:

- wytrzymałość betonu na ściskanie,
- nasiąkliwość betonu,

Zwraca się uwagę na konieczność wykonania planu kontroli jakości betonu zawierającego m.in. szczegółowe określenie liczebności i terminów pobierania próbek do kontroli jakości mieszanki i betonu. Plan kontroli jakości betonu podlega akceptacji Inspektora Nadzoru.

Kontrolę jakości mieszanki betonowej i betonu należy przeprowadzać zgodnie z PN-EN 206-1 oraz STWiORB M-13.01.00 pkt 6.3. Wyniki kontroli powinny być zgodne z pkt 2.4 niniejszej STWiORB.

6.5. Tolerancje wymiarów

Jeżeli STWiORB i dokumentacja projektowa nie przewidują inaczej, to wymiary elementów nie powinny różnić się od projektowanych więcej niż o 1,0 cm.

6.6. Kontrola deskowań

Każde deskowanie powinno podlegać odbiorowi. Przedmiotem kontroli w czasie odbioru powinny być:

- rodzaj użytego materiału na zgodność z projektem technologicznym,
- szczelność deskowań w płaszczyznach i narożach,
- poziom górnej krawędzi i powierzchni deskowań przed betonowaniem i po nim oraz porównanie z poziomem wymaganym.

Deskowania w czasie betonowania powinny być przedmiotem kontroli geodezyjnej w nawiązaniu do niezależnych reperów.

6.7. Kontrola wykończenia powierzchni betonowych

Jeżeli dokumentacja projektowa oraz STWiORB nie przewidują inaczej, wszystkie widoczne powierzchnie betonowe powinny być gładkie i mieć jednolitą barwę i fakturę. Na powierzchniach tych nie mogą być widoczne żadne zabrudzenia, przebarwienia czy inne wady pozostawione przez wewnętrzną wykładzinę deskowań, która powinna być odpowiednio przymocowana do deskowania. Wszystkie nieprawidłowości wykończenia powierzchni muszą być naprawione przez Wykonawcę.

7. OBMIAR ROBÓT

7.1. Ogólne zasady obmiaru robót

Ogólne zasady obmiaru robót podano w STWiORB 00.00.00.00 „Wymagania ogólne”, pkt 7.

7.2. Jednostka obmiarowa

Jednostką obmiarową jest m³ (metr sześcienny) wbudowanego betonu klasy C 12/15.

8. ODBIÓR ROBÓT

8.1. Ogólne zasady odbioru robót

Ogólne zasady odbioru robót podano w STWiORB D-M.00.00.00 „Wymagania ogólne”, pkt 8.

Roboty uznaje się za wykonane zgodnie z dokumentacją projektową, STWiORB i wymaganiami Inspektora Nadzoru, jeżeli wszystkie pomiary i badania z zachowaniem tolerancji wg punktu 6 dały wyniki pozytywne.

8.2. Odbiór robót zanikających i ulegających zakryciu

Odbiorowi robót zanikających i ulegających zakryciu podlegają:

- wykonanie deskowań,
- wykonanie betonu w konstrukcjach ulegających zakryciu (np. podłoża pod fundamenty).

Odbiór tych robót powinien być zgodny z wymaganiami punktu 8.2 STWiORB D-M-00.00.00 „Wymagania ogólne” oraz niniejszej STWiORB.

9. PODSTAWA PŁATNOŚCI

9.1. Ogólne ustalenia dotyczące podstawy płatności

Ogólne ustalenia dotyczące podstawy płatności podano w STWiORB 00.00.00.00 „Wymagania ogólne”, pkt 9.

9.2. Cena jednostki obmiarowej

Cena wykonania 1 m³ betonu obejmuje:

- opracowanie Projektu Technologii i Organizacji Robót oraz Programu Zapewnienia Jakości,
- prace pomiarowe i roboty przygotowawcze,
- oznakowanie robót,
- dostarczenie materiałów i sprzętu,
- wykonanie i uzgodnienia projektów technologicznych,
- opracowanie recept laboratoryjnych mieszanek betonowych,
- wykonanie deskowania,
- oczyszczenie deskowania,
- przygotowanie i transport mieszanki,
- przygotowanie podłoża pod warstwę betonu niekonstrukcyjnego,
- ułożenie mieszanki betonowej z zagęszczeniem i pielęgnacją,
- przygotowanie betonu i wykonanie warstw szepnych w przypadku przerw roboczych,
- wykonanie dojazdów i stanowisk roboczych dla sprzętu,
- wykonanie przerw dylatacyjnych,
- rozbiórkę deskowań,
- oczyszczenie stanowiska pracy i usunięcie, będących własnością Wykonawcy, materiałów rozbiórkowych,
- wykonanie badań i pomiarów wymaganych w specyfikacji technicznej,
- odwiezienie sprzętu.
- budowa, utrzymanie przez cały okres prowadzenia robot oraz likwidacja po ich zakończeniu dróg dojazdowych, placów składowych oraz niezbędnej organizacji ruchu.
- koszt zapewnienia niezbędnych czynników produkcji,
- wszystkie inne czynności nieujęte a konieczne do wykonania w ramach niniejszej specyfikacji.

Wszystkie roboty powinny być wykonane wg wymagań dokumentacji projektowej, STWiORB i poleceń Inspektora Nadzoru.

9.3. Sposób rozliczenia robót tymczasowych i prac towarzyszących

Cena wykonania robót określonych niniejsza STWiORB obejmuje:

- roboty tymczasowe, które są potrzebne do wykonania robót podstawowych, ale nie są przekazywane Zamawiającemu i są usuwane po wykonaniu robót podstawowych,
- prace towarzyszące, które są niezbędne do wykonania robót podstawowych, niezaliczane do robót tymczasowych.

10. PRZEPISY ZWIĄZANE

10.1. Ogólne specyfikacje techniczne (OST)

D-M-00.00.00

Wymagania ogólne

10.2. Normy

PN-EN 197-1:2012

Cement – Część 1: Skład, wymagania i kryteria zgodności dotyczące cementów powszechnego użytku.

PN-EN 196-1:2016

Metody badania cementu – Część 1: Oznaczanie wytrzymałości.

PN-EN 196-3:2016

Metody badania cementu – Część 3: Oznaczanie czasów wiązania i stałości objętości

PN-EN 12620+A1:2010

Kruszywa do betonu

PN-EN 933-1:2012	Badania geometrycznych właściwości kruszyw. Oznaczanie składu ziarnowego. Metoda przesiewania.
PN-EN 933-4:2008	Badania geometrycznych właściwości kruszyw – Część 4: Oznaczanie kształtu ziarn – Wskaźnik kształtu
PN-EN 1097-6:3013	Badania mechanicznych i fizycznych właściwości kruszyw - Część 6: Oznaczanie gęstości ziarn i nasiąkliwości.
PN-EN 1008:2004	Woda zarobowa do betonu. Specyfikacja pobierania próbek, badanie i ocena przydatności wody zarobowej do betonu, w tym wody odzyskanej z procesów produkcji betonu
PN-EN 206-1:2016	Beton. Część 1: Wymagania, właściwości, produkcja i zgodność.

10.3. Inne

10. Rozporządzenie Ministra Transportu i Gospodarki Morskiej z dnia 30 maja 2000 r. w sprawie warunków technicznych, jakim powinny odpowiadać drogowe obiekty inżynierskie i ich usytuowanie. Dz. U. nr 63, poz. 735

SPECYFIKACJA TECHNICZNA WYKONANIA i ODBIORU ROBÓT BUDOWLANYCH

M-13.03.00.00

Ustroje nośne ze sprężonych belek prefabrykowanych

1. WSTĘP

1.1. Przedmiot Specyfikacji Technicznej Wykonania i Odbioru Robót Budowlanych (STWiORB)

Przedmiotem niniejszej Specyfikacji Technicznej Wykonania i Odbioru Robót Budowlanych (STWiORB) są wymagania dotyczące wykonania i odbioru robót związanych z wykonaniem ustrojów nośnych, ze sprężonych belek prefabrykowanych, podczas przebudowy mostu realizowanej w ramach inwestycji pn.: „Przebudowa drogi powiatowej nr 1004R Zaklików-Borów wraz z przebudową mostu na rzece Sanna”

1.2. Zakres stosowania STWiORB

Specyfikacja Techniczna Wykonania i Odbioru Robót Budowlanych jest stosowana jako dokument dla potrzeb realizacji Robót wymienionych w punkcie 1.1 i 1.3.

1.3. Zakres robót objętych STWiORB

Ustalenia zawarte w niniejszej STWiORB mają zastosowanie przy wykonaniu ustroju nośnego ze sprężonych belek prefabrykowanych i obejmują:

- wytworzenie (zakup) i montaż prefabrykowanych belek strunobetonowych typu DS-9,

1.4. Określenia podstawowe

Określenia podane w niniejszej STWiORB są zgodne z obowiązującymi odpowiednimi polskimi normami i z definicjami podanymi w STWiORB D-M-00.00.00.00 „Wymagania ogólne”, pkt. 1.

1.5. Ogólne wymagania dotyczące robót

Ogólne wymagania dotyczące robót podano w STWiORB D-M.00.00.00 „Wymagania ogólne”, pkt 1.5.

1.6. Wspólny Słownik Zamówień (CPV)

Kody grup, klas i kategorii robót Wspólnego Słownika Zamówień (CPV) dotyczących przedmiotu zamówienia podano w STWiORB D-M.00.00.00 „Wymagania Ogólne”.

2. MATERIAŁY

2.1. Ogólne wymagania dotyczące materiałów

Ogólne wymagania dotyczące materiałów podano w STWiORB D-M-00.00.00.00 "Wymagania ogólne" pkt. 2.

2.2. Belki strunobetonowe

Belki prefabrykowane należy wykonać zgodnie z dokumentacją projektową. Klasa obciążenia belek – klasa II wg (Dz.U.2000.63.735 z późn. zm.), kąt skosu obiektu 79 stopni. W przypadku braku dostępności belek DS-9 dostosowanych do obciążenia klasy II wg obowiązującego Dz.U.2000.63.735 z późn. zm., z uwagi na przyjęty schemat statyczny w projektowanej konstrukcji (belka ciągła) dopuszcza się zastosowanie belek dostosowanych do przenoszenia obciążeń klasy A wg PN-85/S-10030 bez wykonywania zmian w konstrukcji belki (zwiększania ilości zbrojenia).

Producent belek musi dysponować prawem do wykonywania belek danego typu i musi wydać oświadczenie, że zapewniono zgodność wyrobu z dokumentacją projektową oraz z odpowiednimi przepisami. Każdy wyprodukowany prefabrykat podlega odcinaniu przy odbiorze. Należy go cechować w sposób czytelny i trwały w górnej części środkowej belki na jednym z końców. Cecha powinna zawierać takie informacje jak: znak wytwórni, symbol obiektu, numer prefabrykatu.

Prefabrykaty mogą być dopuszczone do zastosowania jako wyroby budowlane wykonane według indywidualnej dokumentacji technicznej, sporządzonej przez projektanta posiadającego odpowiednie uprawnienia oraz uzgodniona z projektantem obiektu, dla których producent wydał oświadczenie wskazujące, że zapewniono zgodność wyrobu budowlanego z tą dokumentacją oraz z innymi przepisami.

Wykonawca opracuje własnym kosztem i staraniem niezbędne projekty technologiczne konieczne do realizacji belek na wytwórni.

3. SPRZĘT

3.1. Ogólne wymagania dotyczące materiałów

Do montażu i przeładunku prefabrykatów należy stosować dźwigi samochodowe o udźwigu i wysięgu odpowiadającym terenowym warunkom montażu i przeładunku oraz ciężarowi montowanych elementów. Odpowiadające tym warunkom dźwigi wymagają utwardzonej powierzchni placu montażowego oraz drogi dojazdowej.

4. TRANSPORT

4.1. Ogólne wymagania dotyczące transportu

Ogólne wymagania dotyczące transportu podano w STWiORB D-M-00.00.00.00 „Wymagania ogólne” pkt. 4.

4.2. Wymagania dotyczące transportu prefabrykatów

Przy transporcie prefabrykatów należy przestrzegać następujących zasad:

- elementy można transportować po osiągnięciu przez beton co najmniej 80% wytrzymałości projektowej,
- składowanie elementów na wolnym powietrzu w przypadku spadku temperatury poniżej 0°C jest dopuszczalne tylko po osiągnięciu przez beton pełnej mrozoodporności,
- podczas przestawiania elementów, ich transportu, montażu i ponownego ustawienia niedopuszczalne są uderzenia i wstrząsy mogące spowodować mechaniczne uszkodzenia krawędzi,
- podczas przenoszenia prefabrykat powinien być zawieszony na wystających z niego hakach – przewidzianych w dokumentacji projektowej,
- podczas składowania prefabrykatów należy zwrócić szczególną uwagę na zabezpieczenie wystającego zbrojenia przed pogięciem,
- podczas składowania belka powinna być podparta na krawędziakach drewnianych podłożonych tak, aby nie wywołać w prefabrykatkach nieprzewidzianych w dokumentacji projektowej momentów zginających, punkty podparcia powinny być określone na podstawie projektu technologicznego wykonania belek prefabrykowanych lub na podstawie wskazań producenta belek,
- w miejscu podparcia dolna płaszczyzna stopki dolnej powinna przylegać do krawędziaka drewnianego na całej szerokości półki,
- belki powinny być składowane w pozycji poziomej, niedopuszczalne jest ustawienie belki w pozycji pochylej poprzecznie z powodu możliwości przewrócenia i zniszczenia belki,
- belki należy zabezpieczyć przed przewróceniem,
- podczas przestawiania belek, ich transportu i ponownego ustawiania niedopuszczalne są uderzenia i wstrząsy mogące spowodować mechaniczne uszkodzenia krawędzi betonu i betonu wokół wystających prętów zbrojeniowych, prefabrykaty nie powinny być składowane dłużej niż 90 dni od momentu produkcji do momentu wbudowania
- belki powinny być składowane w warunkach wysokiej wilgotności względnej.

5. WYKONANIE ROBÓT

5.1. Ogólne wymagania dotyczące transportu

Ogólne zasady wykonania robót podano w STWiORB D-M-00.00.00.00 „Wymagania ogólne” pkt. 5.

5.2. Montaż prefabrykatów

Wykonawca przed przystąpieniem do robót przedstawi Inżynierowi do akceptacji Dokumentację Technologiczną zawierającą: Projekt Technologii i Organizacji Robót, Program Zapewnienia Jakości uwzględniający wszystkie warunki, w jakich będą wykonywane Roboty.

Elementy prefabrykowane należy odbierać w miejscu ich produkcji. Belki powinny być przedmiotem odbioru w zakresie zgodności z dokumentacją projektową, atestów kontroli jakości, spełnienia tolerancji

wymiarowych oraz braku uszkodzeń i defektów widocznych dyskwalifikujących oraz uniemożliwiających montaż.

Montaż prefabrykatów powinien się odbywać zgodnie z projektem technologicznym robót opracowanym własnym kosztem i staraniem przez Wykonawcę i zatwierdzonym przez Inżyniera.

Przed przystąpieniem do montażu należy sprawdzić sprawność sprzętu montażowego i stan belek. Zbrojenie poprzeczne wykonane w celu polepszenia skuteczności współpracy belki z nadbetonem powinno być wyprostowane i oczyszczone. Z powierzchni stykających się w zespoleniu z płytą pomostu należy usunąć szklivo i oczyścić powierzchnię styku.

Sąsiadujące ze sobą belki powinny być tak dobierane, aby miały zbliżone strzałki (dopuszczalne 15 mm na każde 10 m długości \pm odchyłki pionowych strzałek wygięcia dźwigarów nie powinny przekraczać elementu) oraz aby ich wiek nie różnił się więcej niż o 28 dni. Po ustawieniu belek na podporach przed betonowaniem należy sprawdzić ich strzałkę ugięcia i zweryfikować rzędne z rysunkiem zestawieniowym płyty pomostu. W przypadku uzyskania innych rzędnych niż założono w dokumentacji projektowej spowodowanych procesami reologicznymi zachodzącymi w belkach strunobetonowych Wykonawca własnym kosztem i staraniem opracuje Projekt technologiczny betonowania pomostu (rysunek zestawieniowy) w którym uwzględni aktualny stan belek. W czasie montażu belek szczególną uwagę należy zwrócić na ich prawidłowe usytuowanie i właściwe zamocowanie zbrojenia łącznikowego belek do zbrojenia nadbetonu oraz zbrojenia poprzecznic podporowych. Przed przystąpieniem do betonowania płyty pomostu powierzchnie prefabrykatów, na których będzie układany nadbeton należy oczyścić wodą pod ciśnieniem lub sprężonym powietrzem, i ewentualnie dodatkowo zwilżyć wodą. Szczeliny między belkami w przęsłach należy przed wylaniem nadbetonu uszczelnić. Przerwy między belkami w osiach odwodnienia należy zadeskować. Sposób uszczelnienia oraz deskowania Wykonawca przedstawi do uzgodnienia Inżynierowi. Wykonawca może zastosować inną metodę zakrycia szczelin po uzyskaniu zgody Inżyniera, pod warunkiem uzyskania estetycznego wyglądu połączeń w spodzie płyty pomostu.

Dokumentacja projektowa przewiduje wykonanie pomostu z belek prefabrykowanych w dwóch etapach technologicznych. W pierwszym etapie przewidziano wykonanie częściowe poprzecznic podporowych, na których (po uzyskaniu odpowiedniej wytrzymałości betonu) ułożone zostaną belki prefabrykowane oraz zabetonowane zostaną pozostałe części poprzecznic oraz płyta zespalaająca belki (nadbeton).

Wykonawca własnym kosztem i staraniem opracuje projekt technologiczny montażu belek oraz betonowania konstrukcji nośnej w którym uszczegółowi przyjęte założenia projektowe i uzyska akceptację Inżyniera.

6. KONTROLA JAKOŚCI ROBÓT

6.1. Badania przed przystąpieniem do robót

Przed przystąpieniem do robót Wykonawca powinien uzyskać wymagane dokumenty, dopuszczające wyroby budowlane do obrotu i powszechnego stosowania (certyfikaty zgodności, deklaracje zgodności, aprobaty techniczne, ew. badania materiałów wykonane przez dostawców itp.) i na ich podstawie sprawdzić właściwości zastosowanych materiałów na zgodność z wymaganiami podanymi w STWiORB, Wszystkie dokumenty oraz wyniki badań Wykonawca przedstawia Inżynierowi do akceptacji

6.2. Sprawdzenie belek strunobetonowych

6.2.1. Sprawdzenie belek strunobetonowych w wytwórni

Kontrola prefabrykowanych belek strunobetonowych powinna odbywać się w wytwórni. Polega ona na kontroli rodzaju i gatunku materiałów użytych do wyprodukowania belki oraz gotowych prefabrykatów na podstawie dokumentacji belek (atesty, protokoły odbioru itp.) na zgodność z normami przedmiotowymi i dokumentacją projektową. Badania elementów prefabrykowanych w wytwórni, na podstawie których zostały wydane dokumenty jakościowe powinny być przeprowadzone zgodnie z PN-S-10040:

6.2.2. Sprawdzenie elementów prefabrykowanych na budowie

Na placu budowy kontroli podlegają:

- a) sprawdzenie montażu, wygląd zewnętrzny, kształt i wymiary;
- b) odczytanie belki na zgodność parametrów belki podanych w atescie wytwórni z wymaganiami dokumentacji projektowej. Przyjmuje się, że wymiary sprawdza się po 28 dniach dojrzewania w temperaturze w granicach od 10°C do 30°C. Jeżeli jest to konieczne, należy przyjąć teoretyczne poprawki w celu uwzględnienia odchyłek wymiarów mierzonych w innych temperaturach lub po innym okresie dojrzewania. W trakcie odbioru Inżynier może zażądać przekazania kopii wyników badań ustalonych dla wykonania belek w wytwórni oraz kopii kart sprężania odbieranych belek. Powierzchnia elementów prefabrykowanych powinna być gładka, a nierówności oraz ubytki nie powinny przekraczać dopuszczalnych odchyłek. Pęknięcia i rysy na

powierzchni elementów z betonu sprężonego są niedopuszczalne. Należy sprawdzić czy pręty przeznaczone do zespolenia z nadbetonem są odspojone, wyprostowane i oczyszczone. Wytrzymałość betonu w prefabrykatkach powinna odpowiadać założonej w dokumentacji projektowej klasie betonu.

6.3. Sprawdzenie montażu prefabrykatów

Sprawdzenie montażu prefabrykatów należy wykonać powszechnie przyjętymi metodami pomiarów geodezyjnych, przy czym dopuszczalne błędy nie mogą przekraczać:

- a) dla pomiarów niwelacyjnych ± 5 mm,
- b) dla pomiarów liniowych $\pm 0,5$ %.

Oprócz pomiarów usytuowania belek należy wykonać pomiar strzałek podniesienia belek w momencie ich montażu i tuż po zabetonowaniu płyty pomostu. Należy kontrolować zgodność montażu prefabrykatów z dokumentacją technologiczną robót (opracowaną przez Wykonawcę i zatwierdzoną przez Inżyniera). Dopuszczalne odchyłki ustawienia belek w stosunku do dokumentacji projektowej wynoszą:

- przesunięcie elementu w pionie w przęśle ± 15 mm,
- przesunięcie elementu w pionie na podporze ± 15 mm,
- przesunięcie elementu w poziomie ± 15 mm.

Różnice strzałek krzywizny belek, montowanych w tym samym przęśle, mierzone w płaszczyźnie pionowej, nie powinny przekraczać dopuszczalnych odchyłek przesunięcia w pionie.

6.4. Ocena wyników badań

Na podstawie wyników przeprowadzonych badań należy ustalić, czy konstrukcja mostowa wykonana jest zgodnie z niniejszą STWiORB i Dokumentacją Projektową. W szczególności należy ustalić:

- a) czy stwierdzenie odchyłki od dokumentacji projektowej przekraczają wartości dopuszczalne,
- b) rodzaje i liczbę usterek oraz możliwości ich usunięcia,
- c) wpływ stwierdzonych odchyłek i usterek na użytkową wartość obiektu.

W przypadku, gdy chociaż jeden wynik badania wykaże niezgodność z wymaganiami, całość lub część robót należy uznać za niezgodne z STWiORB. Roboty wykonane niezgodnie z STWiORB nie mogą być przyjęte. W przypadku takim sposób dalszego postępowania należy ustalić komisyjnie. Wyniki badań wraz z ich oceną powinny zostać ujęte w formie protokołu.

7. OBMIAR ROBÓT

7.1. Ogólne zasady obmiaru robót

Ogólne zasady obmiaru robót podano w D-M-00.00.00 „Wymagania ogólne”, pkt 7.

Kontrakt ryczałtowy: jednostką obmiaru jest wykonana i odebrana protokołem jednostka określona w STWiORB punkt 7.2.

7.2. Jednostka obmiarowa

Jednostkami obmiarowymi są:

- szt (sztuka) wytworzonej (zakupionej) i zmontowanej prefabrykowanej belki sprężonej o długości zgodnej z dokumentacją projektową,

8. ODBIÓR ROBÓT

8.1. Ogólne zasady odbioru robót

Ogólne zasady odbioru robót podano w ST D-M-00.00.00 „Wymagania ogólne”, pkt. 8. Roboty uznaje się za wykonane zgodnie z dokumentacją projektową, STWiORB i wymaganiami Inżyniera, jeżeli wszystkie pomiary i badania z zachowaniem tolerancji wg punktu 6 dały wyniki pozytywne

8.2. Odbiór robót zanikających ulegających zakryciu

Odbiór robót zanikających i ulegających zakryciu polega na finalnej ocenie ilości i jakości wykonanych robót, które w dalszym procesie realizacji ulegną zakryciu. Odbiór robót zanikających i ulegających zakryciu będzie dokonany w czasie umożliwiającym wykonanie ewentualnych korekt i poprawek bez hamowania ogólnego postępu robót. Odbioru robót dokonuje Inżynier bądź uprawniony pełnomocnik Inżyniera. Gotowość danej części robót do odbioru zgłasza Wykonawca wpisem do Dziennika Budowy i jednoczesnym powiadomieniem Inżyniera. Odbiór będzie przeprowadzony niezwłocznie, nie później jednak niż w ciągu 3 dni od daty zgłoszenia wpisem do Dziennika Budowy i powiadomieniem o tym fakcie Inżyniera. Jakość i ilość

robót ulegających zakryciu ocenia Inżynier na podstawie dokumentów zawierających komplet wyników badań laboratoryjnych i w oparciu o przeprowadzoną kontrolę.

8.3. Odbiór ostateczny robót

Odbiór ostateczny polega na finalnej ocenie rzeczywistego wykonania robót w odniesieniu do ich ilości, jakości i wartości. Całkowite zakończenie robót oraz gotowość do odbioru ostatecznego będzie stwierdzona przez Wykonawcę wpisem do Dziennika Budowy z bezzwłocznym powiadomieniem na piśmie o tym fakcie Inżyniera. Odbioru ostatecznego robót dokona komisja wyznaczona przez Zamawiającego w obecności Inżyniera i Wykonawcy. Komisja odbierająca roboty dokona ich oceny jakościowej na podstawie przedłożonych dokumentów, wyników badań i pomiarów, ocenie wizualnej oraz zgodności wykonania robót z STWiORB, PFU, Dokumentacją Projektową. W toku odbioru ostatecznego robót komisja zapozna się z realizacją ustaleń przyjętych w trakcie odbiorów robót zanikających i ulegających zakryciu, zwłaszcza w zakresie wykonania robót uzupełniających i poprawkowych. W przypadku niewykonania wyznaczonych robót poprawkowych lub robót w poszczególnych asortymentach nieznacznie odbiega od wymagań w STWiORB, Dokumentacji Projektowej z uwzględnieniem tolerancji i nie ma większego wpływu na cechy eksploatacyjne obiektu i bezpieczeństwo ruchu, to można wdrożyć procedurę akceptowania wad określona przez Inżyniera. Podstawą dokonania odbioru robót są następujące dokumenty:

- a) dziennik budowy,
- b) dokumentacja projektowa z naniesionymi na niej zmianami,
- c) uzasadnienia dokonywania zmian,
- d) dokumenty dotyczące jakości wbudowanych materiałów.
- e) pisemne stwierdzenie przez Inspektora Nadzoru w dzienniku budowy wykonania określonych robót zgodnie z dokumentacją projektową oraz wymaganiami zawarty

9. PODSTAWA PŁATNOŚCI

9.1. Ogólne ustalenia dotyczące podstawy płatności

Ogólne ustalenia dotyczące podstawy płatności podano w D-M-00.00.00 „Wymagania ogólne”, pkt 9. Wynagrodzenie ryczałtowe: zasady płatności podano w umowie między Zamawiającym a Wykonawcą.

9.2. Cena jednostki obmiarowej

Płaci się za ilość jednostek zgodnie z obmiarem i oceną jakości wykonanych robót.

Cena jednostkowa **szt** (sztuka) wytworzonej i zmontowanej prefabrykowanej belki sprężonej o długości zgodnej z dokumentacją projektową, obejmuje:

- roboty tymczasowe, które są potrzebne do wykonania robót podstawowych, ale nie są przekazywane Zamawiającemu i są usuwane po wykonaniu robót podstawowych,
- prace towarzyszące, które są niezbędne do wykonania robót podstawowych, niezaliczane do robót tymczasowych,
- koszt dostarczenia niezbędnych czynników produkcji,
- wykonanie niezbędnych dróg dojazdowych i placów składowych wraz z rozbiórką;
- wykonanie niezbędnych zabezpieczeń z rozbiórką;
- koszt utrzymania dróg dojazdowych i placów składowych,
- wykonanie niezbędnych rusztowań, deskowań i podparć tymczasowych z ich utrzymaniem i rozbiórką;
- wytworzenie lub zakup i dostarczenie na miejsce wbudowania belek prefabrykowanych zgodnych z dokumentacją projektową,
- opracowanie projektu technologicznego montażu belek oraz betonownia konstrukcji;
- montaż belek w miejscu wbudowania,
- koszty wszystkich badań,
- uprzątnięcie terenu budowy po zakończeniu robót;
- wszystkie inne czynności nieujęte a konieczne do wykonania w ramach niniejszej specyfikacji.

10. PRZEPISY ZWIĄZANE

10.1. Normy

1. PN-EN 206:2014-04 Beton - Wymagania, właściwości, produkcja i zgodność
2. Rozporządzenie Ministra Transportu i Gospodarki Morskiej z dnia 30 maja 2000r. w sprawie warunków technicznych, jakim powinny odpowiadać drogowe obiekty inżynierskie i ich usytuowanie (Dz.U.2000.63.735 z późn. zm.).
3. PN-EN 1990 Eurokod 0: Podstawy projektowania konstrukcji

4. PN-EN 1991 Eurokod 1: Oddziaływanie na konstrukcje;
5. PN-EN 1992 Eurokod 2: Projektowanie konstrukcji z betonu;
6. PN-EN 1993 Eurokod 3: Projektowanie konstrukcji stalowych;
7. PN-EN 1994 Eurokod 4: Projektowanie konstrukcji zespolonych stalowo-betonowych;

SPECYFIKACJA TECHNICZNA WYKONANIA I ODBIORU ROBÓT BUDOWLANYCH

M- 15.00.00.00

IZOLACJA

M-15.01.04.00

Izolacja bitumiczna wykonywana na zimno

1. WSTĘP

1.1. Przedmiot Specyfikacji Technicznej Wykonania i Odbioru Robót Budowlanych

Przedmiotem niniejszej STWiORB są wymagania dotyczące wykonania i odbioru izolacji bitumicznej wykonywanej na zimno w ramach realizacji inwestycji pn.: „Przebudowa drogi powiatowej nr 1004R Zaklików-Borów wraz z przebudową mostu na rzece Sanna”

1.2. Zakres stosowania STWiORB

Specyfikacja techniczna jest stosowana jako dokument przetargowy i kontraktowy przy zleceniu i realizacji robót wymienionych w pkt 1.1 i 1.3.

1.3. Zakres robót objętych STWiORB

Ustalenia zawarte w niniejszej specyfikacji dotyczą wykonania na zimno izolacji przeciwwodnej z roztworu asfaltowego na stykających się z gruntem zakrytych elementach mostu i obejmuje zabezpieczenie antykorozyjne betonowej konstrukcji stykającej się z gruntem,

– warstwa gruntująca + 2x warstwa nawierzchniowa (zasadnicza izolacji)

1.4. Określenia podstawowe

Określenia podane w niniejszej STWiORB są zgodne z obowiązującymi odpowiednimi normami oraz z określeniami podanymi w D-M.00.00.00.

1.5. Ogólne wymagania dotyczące robót

Wykonawca robót jest odpowiedzialny za jakość ich wykonania oraz za zgodność z dokumentacją projektową, STWiORB i poleceniami Inspektora Nadzoru.

Ogólne wymagania dotyczące robót podano w STWiORB D-M.00.00.00 "Wymagania ogólne".

1.6. Wspólny Słownik Zamówień (CPV)

Kody grup, klas i kategorii robót Wspólnego Słownika Zamówień (CPV) dotyczących przedmiotu zamówienia podano w STWiORB D-M.00.00.00 „Wymagania Ogólne”.

2. MATERIAŁY

2.1. Ogólne wymagania dotyczące materiałów

Ogólne wymagania dotyczące materiałów, ich pozyskiwania i składowania, podano w STWiORB D-M.00.00.00 „Wymagania ogólne” pkt 2.

Materiały do wykonania robót powinny być zgodne z ustaleniami dokumentacji projektowej i z STWiORB D-M.00.00.00. punkt 6.7. Za sprawdzenie przydatności materiałów oraz jakość wbudowania odpowiada Wykonawca.

2.2. Płynna masa asfaltowa

Ogólne wymagania dotyczące materiałów podano w STWiORB D-M.00.00.00 "Wymagania ogólne".

Płynną masę asfaltową do gruntowania betonu rozprowadza się na zimno, w temperaturze otoczenia powyżej +5°C. Konsystencja rzadka. Materiał jest łatwopalny. Zużycie materiału wynosi 0,3 ÷ 0,45 kg/m².

2.3. Masa asfaltowa

Masa asfaltowa do izolacji wodoszczelnych o konsystencji gęstej jest rozprowadzana w temperaturze otoczenia powyżej + 5° C. Zużycie materiału 1,5 ÷ 5,0 kg/m².

3. SPRZĘT

3.1. Wymagania ogólne dotyczące sprzętu

Roboty mogą być wykonywane ręcznie. Używany sprzęt powinien odpowiadać pod względem typów i liczby wymaganiom określonym w STWiORB D-M.00.00.00. Do wykonania izolacji powłokowej z trzech warstw lepiku asfaltowego, stosowanego na zimno, potrzebne są szczotki dekarские, szpachla stalowa lub drewniana, odkurzacz przemysłowy lub sprężarka z filtrami przeciwwodnym i przeciwolewowym.

4. TRANSPORT

4.1. Wymagania ogólne dotyczące transportu

Transport powinien odpowiadać wymaganiom zawartym w STWiORB D-M.00.00.00. "Wymagania ogólne".

5. WYKONANIE ROBÓT

5.1. Wymagania ogólne dotyczące wykonania robót

Ogólne warunki wykonania robót podano w STWiORB D-M.00.00.00 "Wymagania ogólne". Wykonawca przedstawi Inspektorowi Nadzoru do akceptacji Projekt Technologii i Organizacji Robót oraz Program Zapewnienia Jakości uwzględniający wszystkie warunki, w jakich będą wykonywane Roboty.

5.2. Zakres wykonywanych robót

Po wykonaniu konstrukcji i sprawdzeniu jakości robót i zgodności ich wykonania z Dokumentacją Projektową - na powierzchniach stykających się z gruntem należy wykonać powłokę izolacyjną.

Powłokową izolację przeciwwodną zgodnie z Dokumentacją Projektową należy wykonać z warstw roztworu asfaltowego na zimno:

- pierwsza warstwa gruntująca - roztwór asfaltowy rzadki,
- pierwsza i druga warstwa nawierzchniowa - roztwór asfaltowy gęsty.

Przed przystąpieniem do wykonywania izolacji powłokowej należy sprawdzić i przygotować do izolowania podłoże betonowe.

5.2.1. Warunki układania izolacji

Wymagania prowadzenia robót izolacyjnych na obiektach mostowych są następujące :

- Izolację przeciwwodną należy układać na podłożu równym, nieodkształcalnym, gładkim, suchym, wolnym od plam olejowych i pyłu. Wiek podłoża izolowanego powinien wynosić co najmniej 14 dni.
- Izolację przeciwwodną można układać, gdy temperatura powietrza i podłoża jest wyższa od +3°C i niższa od +50°C.
- Nie wolno składować żadnych materiałów ani narzędzi w sąsiedztwie wykonanej izolacji przed jej zabezpieczeniem warstwą ochronną lub zabezpieczeniem czasowym, chroniącym tę izolację przed uszkodzeniem.
- W pobliżu wykonywanych robót hydroizolacyjnych nie mogą być składowane żadne materiały sypkie i pylaste.

5.2.2. Zagruntowanie podłoża

Podłoże betonowe należy gruntować firmowymi materiałami bitumicznymi odpornymi na działanie wody. Przy gruntowaniu podłoża należy stosować następujące zasady:

- należy zagruntować podłoża wyłącznie dobrze przygotowane i odebrane przez Inspektora Nadzoru,
- beton w gruntowanym podłożu powinien mieć co najmniej 14 dni,
- powierzchnię przewidzianą do izolowania należy gruntować tylko jednokrotnie, używając tyle środka gruntującego, ile beton zdoła całkowicie wchłonąć. Ilość ta zwykle nie przekracza 1,0 l/m².
- środek gruntujący należy nanosić wałkami malarskimi, lub szczotkami do środków gruntujących,
- przed ułożeniem następnych warstw izolacji powierzchnia zagruntowana powinna być całkowicie sucha. Można to sprawdzić przez dotknięcie zagruntowanej powierzchni suchą, czystą dłoń (nie zatłuszczoną lub zakurzoną), gdy dłoń nie przykleja się i pozostaje czysta oznacza to, że roztwór gruntujący jest już dostatecznie suchy. Czas schnięcia roztworów gruntujących jest zróżnicowany w zależności od warunków wysychania. W większości przypadków wynosi on od 15 do 120 minut,
- w pierwszej kolejności należy zagruntować powierzchnie przy narożach wklęsłych i wypukłych oraz przy dylatacjach.

5.2.3. Warstwy nawierzchniowe izolacji powłokowej

Po wykonaniu gruntującej warstwy izolacyjnej i po jej odebraniu przez Inspektora Nadzoru można układać następną warstwę izolacyjną - nawierzchniową.

Grubość nanoszonej warstwy preparatu powinna wynosić 5 mm (zużycie 5 l/m²), ze względu na wodne środowisko (bez ciśnienia wody) w jakim ma się ona znaleźć. Należy położyć 2 warstwy nawierzchniowe.

Roboty należy prowadzić w temperaturze otoczenia powyżej + 3°C.

Na zagruntowanej powierzchni przy pomocy szpachli stalowej lub drewnianej należy cienkimi warstwami nakładać masę o konsystencji pasty. Warunki wykonywania i odbioru robót jak dla warstwy gruntującej.

6. KONTROLA JAKOŚCI

6.1. Wymagania ogólne dotyczące kontroli jakości

Ogólne zasady kontroli jakości podano w STWiORB D-M.00.00.00. Kontrola powinna dotyczyć prawidłowości wykonania poszczególnych elementów, zgodności wykonanych robót z Dokumentacją Projektową, STWiORB i poleceniami Inspektora Nadzoru. Kontroli podlega każda warstwa wykonanej izolacji przeciwwodnej. Warunkiem wykonania drugiej warstwy izolacji jest dokonanie przez Inspektora Nadzoru odbioru jakościowego pierwszej warstwy (gruntującej).

7. OBMIAR ROBÓT

7.1. Wymagania ogólne dotyczące obmiaru robót

Zasady ogólne podano w STWiORB D-M.00.00.00.

Jednostką obmiaru jest 1m² zaizolowanej trzykrotnie powierzchni (warstwa gruntująca, 2x warstwa zasadnicza) i odnosi się do zakresu robót objętych Dokumentacją Projektową, STWiORB i ustaleniami Inspektora Nadzoru.

8. ODBIÓR ROBÓT

8.1. Wymagania ogólne dotyczące odbioru robót

Odbiór robót przebiega zgodnie z STWiORB D-M.00.00.00.

Odbiór robót zanikających obejmuje sprawdzenie:

- przygotowania powierzchni betonowych do ułożenia na nich izolacji – czyszczenie strumieniowo-ścierne,
- atestów materiałów izolacyjnych,
- jakości wykonanej izolacji,
- powierzchni każdej warstwy izolacji przed wykonaniem następnej.

Odbiór końcowy polega na sprawdzeniu:

- protokołów odbioru robót zanikających,
- atestów stosowanych materiałów izolacyjnych.

9. PODSTAWA PŁATNOŚCI

9.1. Ogólne ustalenia dotyczące podstawy płatności

Ogólne zasady płatności podano w STWiORB D-M.00.00.00.

Płatność zgodnie z jednostkami obmiaru wg p. 7 na podstawie obmiaru i po odbiorze jakościowym robót.

Cena jednostkowa uwzględnia:

- opracowanie Projektu Technologii i Organizacji Robót oraz Programu Zapewnienia Jakości,
- dostarczenie niezbędnych czynników produkcji,
- przygotowanie podłoża betonowego do izolacji,
- wykonanie warstwy gruntującej,
- wykonanie 2 warstw izolacji zasadniczej (nawierzchniowej),
- oznakowanie miejsca Robót i jego utrzymanie,
- odwiezienie sprzętu,
- uporządkowanie terenu w rejonie prowadzonych robót,
- inwentaryzację powykonawczą robót.
- wykonanie niezbędnych projektów technologicznych niezbędnych do wykonania robót,
- budowa, utrzymanie przez cały okres prowadzenia robót oraz likwidacja po ich zakończeniu dróg dojazdowych, placów składowych oraz niezbędnej organizacji ruchu.
- koszt zapewnienia niezbędnych czynników produkcji,
- wszystkie inne czynności nieujęte a konieczne do wykonania w ramach niniejszej specyfikacji.

10. PRZEPISY ZWIĄZANE

10.1. Normy

PN-69/B-10260	Izolacje bitumiczne. Wymagania i badania przy odbiorze
PN-98/B-24620	Lepiki, masy i roztwory asfaltowe stosowane na zimno.
PN-97/B-24002	Asfaltowa emulsja anionowa.
BN-97/B-24003	Asfaltowa emulsja kationowa.
PN-74/B-30175	Kit asfaltowy uszczelniający.

10.2. Inne przepisy

- Instrukcja ITB nr 269 "Wytyczne stosowania mas wygładzających i środków gruntujących do podkładów z zaprawy cementowej i podkładów anhydrytowych", Warszawa, ITB, 1985 r.
- Rozporządzenie Ministra Budownictwa i Przemysłu Materiałów Budowlanych z dnia 25 kwietnia 1975 r., w sprawie dopuszczenia do stosowania w budownictwie nowych materiałów oraz nowych metod wykonywania robót budowlanych, Dz. Ustaw nr 14, poz. 82 z 1975 r.
- Technologia robót utrzymaniowych na drogowych obiektach mostowych IBDiM 1990
- Rozporządzenie Ministra Transportu i Gospodarki Morskiej z dnia 30 maja 2000 r. w sprawie warunków technicznych, jakim powinny odpowiadać drogowe obiekty inżynierskie i ich usytuowanie (Dz. U. Nr 63 z 2000r., poz. 735).
- Zasady wymiany izolacji przeciwwodnych na drogowych obiektach. Warszawa, IBDiM 1990

SPECYFIKACJA TECHNICZNA WYKONANIA I ODBIORU ROBÓT BUDOWLANYCH

M-15.01.05.00

Izolacja z żywicy syntetycznej

1. WSTĘP

1.1. Przedmiot Specyfikacji Technicznej Wykonania i Odbioru Robót Budowlanych

Przedmiotem niniejszej STWiORB są wymagania dotyczące wykonania i odbioru robót budowlanych związanych z wykonaniem izolacji z żywicy syntetycznych w ramach realizacji inwestycji pn.: „Przebudowa drogi powiatowej nr 1004R Zaklików-Borów wraz z przebudową mostu na rzece Sanna”

1.2. Zakres stosowania STWiORB

Specyfikacja techniczna jest stosowana jako Dokument Przetargowy i Kontraktowy przy zlecaniu i realizacji robót wymienionych w punkcie 1.1 i 1.3.

1.3. Zakres robót objętych STWiORB

Roboty, których dotyczy specyfikacja, obejmują wszystkie czynności umożliwiające i mające na celu wykonanie izolacji (nawierzchni) z żywicy epoksydowej o grubości min. 5 mm na kapach chodnikowych wraz z jej uszorstnieniem.

1.4. Określenia podstawowe

1.4.1. Izolacja z żywicy syntetycznej - powłoka o grubości od 3 do 12 mm, układana na powierzchni jezdni i chodników mostowych, pełniąca jednocześnie funkcje izolacji i nawierzchni.

1.4.2. Pozostałe określenia podstawowe są zgodne z obowiązującymi, odpowiednimi polskimi normami i z definicjami podanymi w STWiORB D-M.00.00.00 „Wymagania ogólne” pkt 1.4.

1.5. Ogólne wymagania dotyczące robót

Ogólne wymagania dotyczące robót podano w STWiORB D-M.00.00.00 „Wymagania ogólne”, pkt 1.5.

1.6. Wspólny Słownik Zamówień (CPV)

Kody grup, klas i kategorii robót Wspólnego Słownika Zamówień (CPV) dotyczących przedmiotu zamówienia podano w STWiORB D-M.00.00.00 „Wymagania Ogólne”.

2. MATERIAŁY

2.1. Ogólne wymagania dotyczące materiałów

Ogólne wymagania dotyczące materiałów, ich pozyskiwania i składowania, podano w STWiORB D-M.00.00.00 „Wymagania ogólne” punkt 2.

2.2. Materiały do wykonania robót

2.2.1. Zgodność materiałów z dokumentacją projektową

Materiały do wykonania robót powinny być zgodne z ustaleniami dokumentacji projektowej i z STWiORB D-M.00.00.00. punkt 6.7.

Wykonawca dostarczy Inspektorowi Nadzoru zaświadczenia producenta potwierdzające spełnienie przez materiał izolacji wymaganych właściwości oraz trwałości, a także wyniki przeprowadzonych badań.

Jeżeli STWiORB i dokumentacja projektowa nie podają inaczej, można stosować materiały spełniające wymagania podane dalszym ciągu.

2.2.2. Stosowane rodzaje izolacji

Należy stosować izolację o grubości zgodnej z zaleceniami producenta.

Grubość ta wynosi:

- od 3 do 6 mm - na chodnikach mostów, na których przewidywany jest intensywny ruch pieszy i rowerowy oraz na pomostach kładek dla pieszych,
- od 6 do 12 mm - na jezdniach mostów drogowych stałych i prowizorycznych.

W każdym przypadku grubość izolacji powinna być dobrana w zależności od rodzaju stosowanego materiału i projektowanego obciążenia ruchem.

2.2.3. Materiały do wykonywania izolacji**2.2.3.1. Spoiwo**

Do wykonanie izolacji można stosować materiały o spoiwie epoksydowo-poliuretanowym - na podłożach betonowych. W tablicy 1 podano wymagania dla izolacji.

Tablica 1. Właściwości izolacji o spoiwie epoksydowo-poliuretanowym

Lp.	Właściwości	Jednostka	Wymagania	Metoda badań według
1	Przyczepność powłoki do podłoża betonowego - wartość średnia - wartość pojedynczego wyniku	MPa MPa	$\geq 2,0$ $\geq 1,5$	PN-EN 1542
2	Przyczepność powłoki do podłoża stalowego	MPa	$> 4,0$	PN-EN 1542
3	Wskaźnik ograniczenia chłonności wody	%	≥ 90	Procedura IBDiM PB-TM-X5
4	Stan powłoki po 150 cyklach zamrażania i odmrażania w 2% roztworze soli (NaCl)	-	powłoka bez zmian	Procedura IBDiM PO-2
5	Przyczepność do podłoża betonowego po badaniu mrozoodporności F150	MPa	$\geq 1,8$	PN-EN 1542
6	Ścieralność badana na tarczy Böhmego	mm	$\leq 2,5$	PN-EN 14157
7	Wskaźnik szorstkości	SRT	≥ 65	PN-EN 1436+A1

2.2.3.2. Kruszywo

Do wykonania izolacji należy stosować kruszywa odporne na ścieranie: piaski kwarcowe, grysy ze skał łamanych (bazaltowe, granitowe itp.), kruszywa spiekane (boksytowe, pomiedziowe lub podobne). Ilość, rodzaj i granulacja kruszywa dla danego rodzaju izolacji powinny być określone przez jej producenta i uzależnione od grubości układanej izolacji. W przypadku izolacji na jezdniach, jako posypki nie należy stosować piasku, ale kruszywa ze skał łamanych lub kruszywa spiekane.

Maksymalna średnica ziaren kruszywa nie powinna przekraczać $\frac{1}{4}$ grubości układanej warstwy. Kruszywa stosowane do uszorstnienia izolacji powinny być suche: suszone ogniowo i dostarczane na budowę w szczelnych opakowaniach z folii. Piaski kwarcowe do wykonywania izolacji powinny spełniać wymagania klasy 6. Wymagania dla innych kruszyw zestawiono w tablicy 2.

Tablica 2. Wymagania dla kruszyw

Lp.	Właściwości	Jednostka	Wymagania	Metoda badań wg
1	Zawartość nadziarna	% (m/m)	≤ 5	PN-EN 933-1
2	Zawartość podziarna	% (m/m)	≤ 1	PN-EN 933-1
3	Zawartość zanieczyszczeń obcych	% (m/m)	0,1	PN-EN 932-1
4	Mrozoodporność wg zmodyfikowanej metody bezpośredniej	% (m/m)	≤ 2	PN-EN 13043
5	Ścieralność w bębnie Los Angeles	% (m/m)	≤ 25	PN-EN 1097-2/A1
6	Wskaźnik jednorodności	%	≤ 25	PN-EN 1097-2/A

3. SPRZĘT**3.1. Ogólne wymagania dotyczące sprzętu**

Ogólne wymagania dotyczące sprzętu podano w STWiORB D-M.00.00.00 „Wymagania ogólne”, pkt 3.

3.2. Sprzęt do wykonania robót**3.2.1. Sprzęt do czyszczenia podłoża**

Do czyszczenia podłoża Wykonawca może zastosować:

- piaskownicę,
- śrutownicę (śrutownica powinna być wyposażona w odkurzacz przemysłowy, który zbiera śrut i pył powstający podczas czyszczenia. Śrut oddzielany jest od pyłu i może być używany ponownie),
- sprężarkę śrubową z filtrem olejowym (filtr olejowy przy sprężarce jest bezwzględnie wymagany z uwagi na możliwość zanieczyszczonej odpylonej powierzchni olejem. Zanieczyszczenie podłoża olejem zmniejsza przyczepność izolacji do podłoża),
- odkurzacz przemysłowy (używanie odkurzaczy przemysłowych jest korzystniejsze niż sprężarek, ponieważ nie powodują one zapylenia sąsiednich części powierzchni roboczej).

3.2.2. Sprzęt do nakładania izolacji

Do nakładania izolacji Wykonawca może stosować:

wolnoobrotowe (max 300 obr./min) mieszadło mechaniczne do mieszania składników, pędzle, wałki malarskie, szpachle zębate, gumowe grace, packi tynkarskie, sprzęt do wykonywania robót w niesprzyjających warunkach atmosferycznych (namioty, urządzenia klimatyzacyjne, urządzenia wentylacyjne).

3.2.3. Wyposażenie laboratoryjne

Do wykonania badań podłoża, kontroli warunków atmosferycznych oraz wykonania badań izolacji w dyspozycji Wykonawcy powinny się znajdować:

termometr do pomiaru temperatury powietrza, termometr do pomiaru temperatury podłoża, termometr do pomiaru temperatury materiałów, higrometr, aparat „pull-off”, wilgotnościomierz.

4. TRANSPORT

4.1. Ogólne wymagania dotyczące transportu

Ogólne wymagania dotyczące transportu podano w STWiORB D-M.00.00.00 „Wymagania ogólne” pkt. 4

4.2. Transport, pakowanie i przechowywanie materiałów do wykonania izolacji

Materiały do wykonywania izolacji powinny być pakowane w oryginalne opakowania producenta. Na każdym opakowaniu powinna być umieszczona etykieta zawierająca dane:

- nazwę i adres producenta,
- nazwę wyrobu,
- oznaczenie,
- datę produkcji,
- masę netto,
- termin przydatności do użycia,
- informację o uzyskaniu przez wyrób aprobaty technicznej IBDiM,
- informację o proporcji mieszania,
- sposób przechowywania i stosowania materiałów i zachowania przy tym niezbędnych środków ostrożności, -bhp i ochrony środowiska,

Materiały powinny być przechowywane w suchych, chłodnych pomieszczeniach, w oryginalnych, szczelnie zamkniętych opakowaniach, z dala od źródeł ognia i elementów grzejnych, w warunkach zabezpieczających je przed nasłonecznieniem i wpływami atmosferycznymi.

Materiały należy transportować krytymi środkami transportu chroniąc opakowania przed uszkodzeniami mechanicznymi. Składniki żywiczne powinny być pakowane i przechowywane w taki sposób, aby na jedno opakowanie żywicy przypadało jedno opakowanie utwardzacza z zachowaniem proporcji mieszania.

5. WYKONANIE ROBÓT

Ogólne zasady wykonywania robót podano w STWiORB D-M.00.00.00 „Wymagania ogólne”, pkt 5.

Wykonawca przedstawi Inspektorowi Nadzoru do akceptacji Projekt Technologii i Organizacji Robót oraz Program Zapewnienia Jakości uwzględniający wszystkie warunki, w jakich będą prowadzone Roboty.

5.1. Ogólne zasady wykonywania robót

Izolacje powinny być wykonane zgodnie z „Rozporządzeniem Ministra Transportu i Gospodarki Morskiej z dnia 30 maja 2000 r. w sprawie warunków technicznych, jakim powinny odpowiadać obiekty inżynierskie i ich usytuowanie” oraz, jeśli STWiORB ani dokumentacja projektowa nie podają inaczej, zgodnie z „Katalogiem zabezpieczeń powierzchniowych drogowych obiektów inżynierskich”.

5.2. Zasady wykonywania robót

Izolacje z żywic syntetycznych powinny być wykonane zgodnie z dokumentacją projektową i STWiORB określającą rodzaj podłoża, rodzaj materiałów, wymaganą jakość wykonania. W przypadku braku wystarczających danych można korzystać z ustaleń podanych w niniejszej specyfikacji.

Podstawowe czynności przy wykonywaniu robót obejmują:

- roboty przygotowawcze,
- przygotowanie podłoża betonowego,
- wykonanie uszczelnienia szczelin dylatacji pozornych na powierzchniach kap,
- ułożenie izolacji,
- roboty wykończeniowe.

5.3. Roboty przygotowawcze

Przed przystąpieniem do robót należy, na podstawie dokumentacji projektowej, STWiORB lub wskazań Inspektora Nadzoru:

- ustalić materiały niezbędne do wykonania robót,
- określić kolejność, sposób i termin wykonania robót.

Przed przystąpieniem do robót Wykonawca przedstawi Inspektorowi Nadzoru do akceptacji protokół z ustaleń technologicznych.

Przed przystąpieniem do prac na obiekcie Wykonawca, w obecności Inspektora Nadzoru oraz dostawcy materiałów, powinien wykonać pole referencyjne izolacji. Wykonanie pola referencyjnego ma na celu:

- określenie umownych warunków gwarancyjnych na wykonanie izolacji,
- określenie wszystkich parametrów zabezpieczenia powierzchniowego niezbędnych do uzgodnień między Wykonawcą i Inspektorem Nadzoru,
- ocenę przydatności proponowanych materiałów i technologii,
- ocenę efektów wykonania robót.

Pole referencyjne stanowi wzorzec, na podstawie którego ocenia się każdy z późniejszych etapów wykonania izolacji:

- przygotowanie podłoża,
- zagruntowanie podłoża,
- wykonanie, grubość i przyczepność każdej z warstw izolacji.

Pole referencyjne powinno być wykonywane materiałami uzgodnionymi w protokole ustaleń technologicznych i zgodnie z założoną technologią. Prace powinny obejmować przygotowanie podłoża oraz wykonanie poszczególnych warstw izolacji. W trakcie wykonywania pola referencyjnego Wykonawca powinien przeprowadzić kontrolę wykonania robót, a Inspektor Nadzoru badania odbiorcze. Sposób i zakres kontroli wykonania robót został przedstawiony w punkcie 6. Wielkość powierzchni referencyjnej określa Inspektor Nadzoru, o ile nie zostało to określone w dokumentacji projektowej lub STWiORB. Pole referencyjne powinno zostać zabezpieczone przez Wykonawcę pod nadzorem Inspektora Nadzoru i przedstawiciela producenta materiałów. Każdy etap przygotowania podłoża i wykonania izolacji powinien być przez nich zaakceptowany, a fakt ten, łącznie z wynikami wykonanych badań, będących podstawą tej akceptacji, zapisane w protokole pola referencyjnego. Protokół ten może stanowić dokument w ewentualnych roszczeniach gwarancyjnych.

5.4. Ogólne warunki prowadzenia robót

Przy wykonywaniu robót należy bezwzględnie przestrzegać zaleceń producenta materiału dotyczących wymaganych warunków atmosferycznych: temperatury i wilgotności powietrza. Podczas wykonywania prac Wykonawca zobowiązany jest monitorować wilgotność i temperaturę powietrza. Parametry te muszą odpowiadać wymaganiom podanym w kartach technicznych, Polskich Normach i aprobatkach technicznych. Jeżeli warunki pogodowe odbiegają od wymagań kart technicznych, roboty należy przerwać i wznowić je dopiero po poprawie pogody. Pomiary warunków atmosferycznych należy wykonywać co 3÷4 godziny i przy każdej odczuwalnej zmianie pogody.

Jeżeli producent materiałów nie podaje inaczej, to prace związane z układaniem izolacji należy wykonywać w sprzyjających warunkach atmosferycznych, przy dobrej i suchej pogodzie. Dla większości stosowanych żywic temperatura otoczenia powinna być wyższa od + 8 °C (większość żywic epoksydowych i poliuretanów przestaje sieciować w niższej temperaturze) oraz nie przekraczać + 30 °C (czas przydatności do użycia żywic chemo-utwardzalnych stosowanych do wykonywania izolacji gwałtownie maleje w podwyższonej temperaturze i żywice mogą się utwardzić, zanim zostaną naniesione na powierzchnię płyty pomostu). W przypadku wykonywania robót z materiałów na spoiwie cementowo-polimerowym temperatura otoczenia powinna wynosić od +5°C do +30°C.

Nie należy prowadzić robót podczas silnego wiatru, ze względu na możliwość zapylenia podłoża. Nie wolno także prowadzić robót podczas opadów deszczu oraz bezpośrednio przed opadami lub przed prognozowanym spadkiem temperatury poniżej minimalnej temperatury sieciowania żywic. Temperatura powietrza i konstrukcji w czasie wykonywania robót powinna być, o co najmniej o 3°C wyższa od temperatury punktu rosy.

W przypadku konieczności wykonywania robót w niesprzyjających warunkach pogodowych (opady, niskie temperatury otoczenia), należy je wykonywać pod namiotem. W takim przypadku należy zastosować urządzenia klimatyzacyjne o odpowiedniej wydajności, pozwalające na uzyskanie i utrzymanie pod namiotem odpowiedniej: temperatury powietrza i podłoża oraz wentylacji.

Uwaga: Stosowane do wykonywania izolacji żywice chemoutwardzalne zawierają często substancje lotne, które są nieszkodliwe przy pracy na otwartym powietrzu, ale przy pracy pod namiotem mogą gromadzić się w stężeniach powodujących zatrucie pracujących robotników.

Z pomiarów warunków klimatycznych Wykonawca powinien prowadzić protokół.

5.5. Przygotowanie powierzchni do ułożenia izolacji

5.5.1. Przygotowanie powierzchni betonowej do ułożenia izolacji

Jeżeli producent izolacji nie podaje inaczej, powierzchnię betonową pod izolację należy przygotować w sposób podany w dalszym ciągu.

Czyszczenie podłoża należy wykonać przez śrutowanie lub piaskowanie. Z podłoża betonowego należy dokładnie zdjąć mleczko cementowe z izolowanej powierzchni. Następnie oczyszczoną powierzchnię należy odpylić odkurzaczem przemysłowym lub przez zdmuchnięcie sprężonym powietrzem za pomocą sprężarki śrubowej.

Podłoże betonowe przygotowane do układania izolacji powinno spełniać następujące wymagania:

wytrzymałość na ściskanie:

- w konstrukcjach nowo zbudowanych obiektów - wytrzymałość gwarantowana wynikająca z klasy betonu przyjętej w dokumentacji projektowej, w konstrukcjach odbudowywanych, rozbudowywanych, przebudowywanych i remontowanych: ≥ 25 MPa,
- wytrzymałość na odrywanie: wg normy PN-EN 1542 nie mniej niż 1,5 MPa przy wykonywaniu izolacji na chodnikach i 2,5 MPa przy wykonywaniu izolacji na jezdniach, krawężnikach,
- suchosć podłoża: beton w stanie powietrzno-suchym, bez widocznych śladów wilgoci i spowodowanych wilgocią zaciemnień; przy pomiarze wilgotności wilgotnościomierzem elektronicznym za podłoże suche należy przyjąć beton o wilgotności mniejszej od 4%; pomiary wilgotności betonu konstrukcyjnego (płyty mostowej) należy wykonywać przyrządem wycechowanym do pomiaru wilgotności materiałów o porowatości nie przekraczającej 10%,
- czystosć podłoża: powierzchnia betonu wolna od luźnych frakcji, pyłów, plam, olejów, smarów i innych zanieczyszczeń; ocenę czystości podłoża wykonuje się wizualnie,
- gładkosć podłoża: lokalne nierówności i zagłębienia powierzchni betonu nie powinny przekraczać ± 1 mm,
- szorstkosć podłoża: badana metodą wypełnienia piaskiem (opisaną poniżej) nie powinna przekraczać 1,0 mm,

Badanie szorstkości metodą wypełnienia piaskiem

Pomiar szorstkości polega na określeniu wielkości powierzchni, na jakiej znormalizowany piasek o określonej objętości wypełni nierówności powierzchniowe. Zakres stosowania tej metody jest ograniczony do pomiaru szorstkości na powierzchniach poziomych.

Materiały i sprzęt pomiarowy:

- piasek kwarcowy o uziarnieniu $0,1 \div 0,5$ mm,
- menzurka o pojemności 100 cm³,
- drewniany krążek o średnicy 50 mm i grubości 10 mm, z uchwytem,
- przymiar liniowy.

Przebieg pomiaru:

Na powierzchnię betonu należy wysypać odmierzony w menzurce piasek w ilości 25 lub 50 cm³ (w zależności od spodziewanej szorstkości) i rozprrowadzić go drewnianym krążkiem ruchami kolistymi do wyrównania z powierzchnią. Należy dążyć, aby wypełnienie piaskiem było maksymalnie zbliżone do kształtu koła. Następnie należy zmierzyć średnicę koła w dwóch prostopadłych do siebie kierunkach, a z otrzymanych wyników obliczyć wartość średnią.

Określenie szorstkości:

Parametrem charakteryzującym szorstkosć powierzchni betonu jest wartość „S”, podawana z dokładnością 0,1 mm, która jest uśrednioną głębokością nierówności na jego powierzchni. Szorstkosć należy określić ze wzoru:

$$S = 40V/\pi d^2 \text{ [mm]}$$

gdzie:

V - objętość piasku w cm³,

d - średnica koła w cm.

- równosć podłoża: szczeliny pomiędzy powierzchnią podłoża a łatą o długości 4 m ułożoną na betonie nie powinny przekraczać 3 mm, pomiar równości podłoża wykonuje się mierząc cechowanym klinem prześwity pod aluminiową łatą o długości 4 m ułożoną na badanej powierzchni,
- wilgotnosć podłoża: w przypadku, gdy izolacja ma być układana na podłożu wilgotnym (dotyczy to przede wszystkim izolacji o spoiwie cementowo-polimerowym), dopuszcza się układanie izolacji na betonie matowo-wilgotnym, tzn. w wyraźnie ciemnej, matowej powierzchni. Natomiast niedopuszczalne jest układanie izolacji na podłożu mokrym, tzn. pokrytym błyszczącą warstewką wody,
- układanie izolacji: na nowych płytach betonowych układanie izolacji jest możliwe co najmniej po 14 dniach dojrzewania betonu. W przypadkach płyt naprawianych, należy przestrzegać zaleceń producentów materiałów naprawczych i odpowiednich aprobat technicznych; jeżeli odpowiednie aprobaty techniczne nie stanowią inaczej należy przyjąć, że dojrzewanie zapraw typu PC następuje w ciągu 24 h, a zapraw typu PCC w ciągu 10 dni (w temperaturze otoczenia 20°C),
- wyrównanie podłoża: w przypadku drobnych nierówności (o głębokości do 5 mm) podłoże betonowe należy wyrównać zaprawą typu PCC lub PC kompatybilną do stosowanych materiałów. Rysy występujące w podłożu betonowym powinny być zainiektowane. Natomiast w przypadku, gdy beton jest uszkodzony albo zawiera substancje chemiczne o stężeniu przekraczającym dopuszczalne normy, należy go usunąć lub zneutralizować substancje szkodliwe, a następnie naprawić np. zaprawami typu PCC. Nierówności podłoża przekraczające 5 mm należy naprawić. Wystające fragmenty należy odkuć

lub zeszlifować, a zagłębienia wypełnić zaprawami typu PC lub PCC. Naprawy powierzchni betonowej należy wykonać wg odrębnej STWiORB – w przypadku ich wystąpienia,

- spadek podłoża: izolację można układać na płytach pomostu o spadku nie przekraczającym 4%. W przypadku konieczności układania izolacji na większych spadkach, jeżeli tak zaleca producent, do żywicy dodawane są specjalne dodatki tiksotropowe zapobiegające spływaniu izolacji z powierzchni, na której jest wykonywana.

5.6. Wykonanie izolacji

Przed przystąpieniem do wykonywania izolacji nawierzchni należy uszczelnić szczeliny dylatacji pozornych i przy krawężnikach - roboty ujęto w M.18.01.07a.

Roboty związane z wykonywaniem izolacji powinny być wykonywane przez specjalistyczne firmy. Przy wykonywaniu robót należy zawsze i bezwzględnie przestrzegać zaleceń technologicznych określonych przez producenta materiału. Zalecenia te powinny być zawarte w kartach technicznych materiałów i opracowane przez ich producentów. Zalecenia te dotyczą m.in. proporcji mieszania składników, okresu czasu jaki musi upłynąć między nakładaniem kolejnych warstw, grubości nakładanych warstw, ilości zastosowanego kruszywa.

Materiały do wykonania izolacji dostarczane są jako materiały dwu lub trójskładnikowe, których komponenty należy zmieszać bezpośrednio przed użyciem w odpowiednich proporcjach. Bardzo ważne jest ściśle przestrzeganie wymaganych proporcji mieszania składników.

W celu zwiększenia odporności na ścieranie izolacji oraz nadania im właściwości antypoślizgowych, do wykonywania tych powłok używane są odporne na ścieranie kruszywa, spełniające wymagania punktu 2.2.3.2. Jeżeli tak podano w dokumentacji projektowej, izolacje mogą być barwione. Mogą być stosowane następujące rodzaje barwienia nawierzchni na bazie żywic chemoutwardzalnych, przy czym:

- sposób najtrwalszy: żywica podstawowa jest barwiona przez dodanie odpowiedniego pigmentu (na żądany kolor),
- sposób pośredni: piaski (kruszywo) stosowane do uszorstnienia są barwione,
- sposób najmniej trwały: na wykonanej powłoce nanosi się dodatkową warstwę barwiącą (np. z farby na bazie epoksydowej).

Izolacje z materiałów chemoutwardzalnych wykonywane są zwykle z trzech warstw:

- warstwy gruntującej, nanoszonej pędzlem lub wałkiem malarskim,
- warstwy podstawowej, nanoszonej wałkiem malarskim, szpachlą zębatą lub gumową gracą,
- warstwy zamykającej, nanoszonej pędzlem lub wałkiem malarskim.

Zużycie żywicy powinno wynosić minimum 0,8 kg/m²/mm, tak aby nie dopuścić do wykonywania warstwy z samego kruszywa.

Izolacje z materiałów cementowo-polimerowych wykonywane są zwykle z dwóch warstw:

- warstwy gruntującej, nanoszonej pędzlem lub wałkiem malarskim,
- warstwy podstawowej, nanoszonej packą tynkarską.

Dopuszczenie izolacji do ruchu może nastąpić tylko po jej całkowitym utwardzeniu. Czas ten powinien być podany przez producenta w kartach technicznych stosowanych materiałów.

5.7. Roboty wykończeniowe

Do robót wykończeniowych należą prace związane z dostosowaniem wykonanych robót do warunków budowy obiektu i roboty porządkujące.

5.8. Warunki gwarancji

Jeżeli nie zostało ustalone inaczej w warunkach kontraktu okres gwarancyjny powinien wynosić minimum 3 lata od daty dokonanego odbioru końcowego robót. W umowie (warunkach kontraktu) należy określić warunki gwarancji.

Przed zakończeniem okresu gwarancyjnego należy wykonać przegląd obiektu, mający na celu ocenę stanu wykonanej izolacji, zawierający:

- ocenę wizualną stanu izolacji,
- ocenę wizualną stanu elementu, na którym ułożona jest izolacja,
- w przypadkach wątpliwych - zauważonych uszkodzeń należy wykonać niezbędne badania specjalistyczne.

Jeżeli nie ustalono inaczej w umowie (warunkach kontraktu), do wykonania poprawek kwalifikują się izolacje, na tych elementach konstrukcji, na których występują:

- jakiegokolwiek przecieki, zawilgocenia, pęcherze, rysy, pęknięcia, wyłączając uszkodzenia mechaniczne spowodowane przez użytkowników dróg,
- niedostateczne przyczepności do podłoża, wg wymagań tab. 3, w przypadku przeprowadzenia badań dodatkowych.

W przypadku wystąpienia uszkodzeń izolacji przed upływem okresu gwarancji, Wykonawca powinien określić przyczyny wystąpienia uszkodzeń i naprawić je zgodnie z postanowieniami umowy.

Tablica 3. Ocena przyczepności izolacji badana metodą „pull-off” wg PN-EN 1542

Lp.	Rodzaj izolacji	Wymagania
1	Na spoiwie epoksydowo-poliuretanowym	$\geq 1,5\text{MPa}$

5.9. Zakres robót

Izolacje o grubości 5 mm (2 warstwy epoksydowe i 1 warstwa poliuretanowa oraz piasek kwarcowy) należy układać na powierzchniach kap na przęśle i przy skrzydełkach mostu.

6. KONTROLA JAKOŚCI ROBÓT**6.1. Ogólne zasady kontroli jakości robót**

Ogólne zasady kontroli jakości robót podano w STWiORB D-M.00.00.00 „Wymagania ogólne”, pkt 6. Podczas wykonywania robót Wykonawca zobowiązany jest prowadzić protokół prac izolacyjnych, w którym w formie tabelarycznej powinien podać wszystkie niezbędne informacje o warunkach atmosferycznych, stanie stosowanych materiałów, parametrach technologicznych wbudowania materiałów, ilości zastosowanych materiałów oraz wyniki badań wykonanej izolacji.

6.2. Badania materiałów

Przed przystąpieniem do robót Wykonawca powinien:

- a) uzyskać wymagane dokumenty, dopuszczające wyroby budowlane do obrotu i powszechnego stosowania (certyfikaty zgodności, deklaracje zgodności, aprobaty techniczne, ew. badania materiałów wykonane przez dostawców itp.), potwierdzające zgodność materiałów z wymaganiami punktu 2 niniejszej specyfikacji, przedstawić karty techniczne stosowanych materiałów,
- b) ew. wykonać własne badania właściwości materiałów przeznaczonych do wykonania robót, określone w punkcie 2 lub przez Inspektora Nadzoru.

Wszystkie dokumenty oraz wyniki badań Wykonawca przedstawi Inspektorowi Nadzoru do akceptacji. Na żądanie Inspektora Nadzoru Wykonawca powinien przedstawić aktualne wyniki badań materiałów wykonywanych w ramach nadzoru wewnętrznego przez producenta. Przed zastosowaniem materiałów Wykonawca zobowiązany jest sprawdzić: nr produktu, stan opakowań materiału, warunki przechowywania materiału, datę produkcji i datę przydatności do stosowania. Dodatkowo po otwarciu pojemnika ze środkiem gruntującym Wykonawca powinien ocenić jego wygląd.

6.3. Badania w czasie robót

Kontrola wykonania robót obejmuje:

- badanie przygotowania podłoża,
- kontrolę wykonania warstwy gruntującej,
- kontrola wykonania izolacji.

Poza tym w trakcie wykonywania robót należy wykonywać na bieżąco:

- kontrolę proporcji mieszania składników stosowanych materiałów (dotyczy materiałów dwu lub kilkuskładni-kowych),
- kontrolę czasu i sposobu mieszania składników,
- kontrolę czasu pomiędzy układaniem kolejnych warstw.

6.3.1. Badanie przygotowania podłoża

Podłoże przygotowane do układania izolacji powinno spełniać wymagania podane w punkcie 5.5. Wyniki kontroli należy zamieścić w protokołach z kontroli przygotowania podłoża.

6.3.2. Kontrola zagruntowania podłoża betonowego

Kontrola grubości układanej powłoki gruntującej powinna być wykonywana na bieżąco przez sprawdzenie ilości zużytych materiałów, ilości dozowanych składników, czasu mieszania, czasu aplikacji (dotyczy żywicznych środków gruntujących).

6.3.2.1. Gruntowanie podłoża pod materiały chemoutwardzalne

Po zagruntowaniu podłoża stan powłoki gruntującej należy ocenić wizualnie:

przy stosowaniu asfaltowych środków gruntujących: prawidłowo zagruntowana powierzchnia powinna być czarna lub ciemnobrązowa i matowa. Po dotknięciu ręką nie powinna brudzić skóry, przy zastosowaniu żywicznych środków gruntujących: prawidłowo zagruntowana powierzchnia powinna być sucha i lekko błyszcząca. Po dotknięciu ręką nie powinna brudzić skóry. Posypka piaskowa powinna być mocno przyklejona do żywicy i częściowo w nią wtopiona.

6.3.2.2. Gruntowanie podłoża pod materiały na spoiwie cementowo-polimerowym

Przy zastosowaniu żywicznych środków gruntujących prawidłowo zagruntowana powierzchnia powinna być lepka. Przy stosowaniu środków gruntujących na bazie cementowej prawidłowo zagruntowana powierzchnia powinna być wilgotna. Warstwę izolacji należy układać w obu przypadkach na nie związaną warstwę gruntującą.

6.3.3. Kontrola wykonania izolacji z żywic syntetycznych

Podczas wykonywania izolacji należy kontrolować:

- grubość nakładanej izolacji - kontrolę zużycia materiału w kg/m^2 ,
- wygląd zewnętrzny - powierzchnia powłoki powinna mieć wygląd jednolity bez smug, widocznych szwów, przerw roboczych, rys, pęknięć, spłynięć, sfałdowań, pęcherzy i łat; barwa powłoki powinna być jednolita i zgodna ze specyfikacją i dokumentacją projektową; posypka uszorstniająca powinna być mocno wklejona w podłoże oraz rozłożona równomiernie,
- przyczepność izolacji do podłoża:

Badanie przyczepności izolacji do podłoża powinno być wykonywane na kilku polach, wybranych losowo przez Inspektora Nadzoru. Na każdym polu należy wykonać badania w 5 punktach pomiarowych. Na obiektach o powierzchni mniejszej od 1000 m^2 należy wyznaczyć 2 pola badawcze. Na obiektach większych należy dodać jedno pole badawcze na każde dodatkowo rozpoczęte 1000 m^2 izolowanej powierzchni.

Badanie przyczepności do podłoża wykonuje się metodą „pull-off”, która polega na odrywaniu metalowych krążków o średnicy zewnętrznej $\varnothing 50 \text{ mm}$, naklejonych na powierzchni izolacji, przy zastosowaniu specjalnego aparatu i zmierzeniu siły zrywającej. Przed naklejeniem krążka izolację należy naciąć koronką o średnicy rdzenia równej średnicy krążka. Nacięcie należy wykonać przez całą grubość izolacji, w taki sposób aby, naciąć także beton podłoża na głębokość od 1 do 3 mm. Na każdym polu należy nakleić po 5 krążków, oderwać aparatem „pull-off” i obliczyć średnią arytmetyczną z pomiarów. Zmierzona średnia wartość przyczepności do podłoża nie powinna być mniejsza od wartości wymaganej, podanej w tablicy 3.

Jeżeli wartość średnia ze wszystkich pomiarów będzie wyższa od wartości średniej określonej w tablicy 3 dla danego rodzaju materiału, to można uznać, że warunek wytrzymałości na odrywanie został spełniony. Miejsca uszkodzone podczas badań należy naprawić przy użyciu tych samych materiałów, które były stosowane do wykonania izolacji, zachowując wymagania techniczne odnośnie och stosowania.

Z kontroli jakości wykonanej izolacji Wykonawca powinien wykonać protokół.

7. OBMIAR ROBÓT

7.1. Ogólne zasady obmiaru robót

Ogólne zasady obmiaru robót podano w STWiORB D-M.00.00.00 „Wymagania ogólne”, pkt 7.

7.2. Jednostka obmiarowa

Jednostką obmiarową jest m^2 (metr kwadratowy) ułożonej izolacji – nawierzchni z żywic syntetycznych wraz z uszorstnieniem.

8. ODBIÓR ROBÓT

8.1. Ogólne zasady odbioru robót

Ogólne zasady odbioru robót podano w STWiORB D-M.00.00.00 „Wymagania ogólne”, pkt 8.

Roboty uznaje się za wykonane zgodnie z dokumentacją projektową, STWiORB i wymaganiami Inspektora Nadzoru, jeżeli wszystkie pomiary i badania z zachowaniem tolerancji wg punktu 6 dały wyniki pozytywne.

8.2. Odbiór robót zanikających i ulegających zakryciu

Odbiorowi robót zanikających i ulegających zakryciu podlegają:

- podłoże betonowe przygotowane do ułożenia izolacji,
- zagruntowane podłoże betonowe.

Odbiór tych robót powinien być zgodny z wymaganiami punktu 8.2 STWiORB D-M.00.00.00 „Wymagania ogólne” oraz niniejszej STWiORB.

9. PODSTAWA PŁATNOŚCI

9.1. Ogólne ustalenia dotyczące podstawy płatności

Ogólne ustalenia dotyczące podstawy płatności podano w STWiORB D-M.00.00.00 „Wymagania ogólne”, pkt 9.

9.2. Cena jednostki obmiarowej

Cena jednostkowa obejmuje:

- opracowanie Projektu Technologii i Organizacji Robót oraz Programu Zapewnienia Jakości,
- zakup i dostarczenie materiałów i pozostałych czynników produkcji,
- wykonanie pola referencyjnego,
- przystosowanie robót do warunków atmosferycznych (np. zastosowanie namiotów),
- przygotowanie powierzchni betonowej do ułożenia izolacji – czyszczenie strumieniowo-ścierne,,

- zagruntowanie powierzchni betonu,
- ułożenie izolacji (nawierzchni) zgodnie z niniejszą STWiORB i dokumentacją projektową,
- wykonanie badań kontrolnych wg punktu 6,
- uzupełnienie szczelin dylatacyjnych oraz styków z krawężnikiem i deską gzymsową masą trwale plastyczną odporną na działanie UV,
- wykonanie napraw ułożonej izolacji (nawierzchni).
- wykonanie niezbędnych projektów technologicznych niezbędnych do wykonania robót,
- budowa, utrzymanie przez cały okres prowadzenia robot oraz likwidacja po ich zakończeniu dróg dojazdowych, placów składowych oraz niezbędnej organizacji ruchu.
- koszt zapewnienia niezbędnych czynników produkcji,
- wszystkie inne czynności nieujęte a konieczne do wykonania w ramach niniejszej specyfikacji.

Cena uwzględnia również zakłady, odpady i ubytki materiałowe oraz oczyszczenie miejsca pracy.

Wszystkie roboty powinny być wykonane wg wymagań dokumentacji projektowej i niniejszej specyfikacji.

9.3. Sposób rozliczenia robót tymczasowych i prac towarzyszących

Cena wykonania robót określonych niniejszą STWiORB obejmuje:

- roboty tymczasowe, które są potrzebne do wykonania robót podstawowych, ale nie są przekazywane Zamawiającemu i są usuwane po wykonaniu robót podstawowych,
- prace towarzyszące, które są niezbędne do wykonania robót podstawowych, niezaliczane do robót tymczasowych.

10. PRZEPISY ZWIĄZANE

10.1. Normy

PN-EN 14157:2017	Metody badań kamienia naturalnego -- Oznaczanie odporności na ścieranie
PN-EN 1436:2018	Materiały do poziomego oznakowania dróg. Wymagania dotyczące poziomych oznakowań dróg
PN-EN 12190:2000	Wyroby i systemy do ochrony i napraw konstrukcji betonowych. Metody badań – Oznaczanie wytrzymałości na ściskanie zaprawy naprawczej.
PN-EN 933-1:2012	Badanie geometrycznych właściwości kruszyw. Oznaczanie składu ziarnowego. Metoda przesiewania
PN-EN 932-1:1999	Badania podstawowych właściwości kruszyw. Metody pobierania próbek
PN-EN 13043:2004	Kruszywa do mieszanek bitumicznych i powierzchniowych utwardzeń stosowanych na drogach, lotniskach i innych powierzchniach przeznaczonych do ruchu. (+zmiany)
PN-EN 1097-2:2004	Badania mechanicznych i fizycznych właściwości kruszyw – Część 2: Metody oznaczania odporności na rozdrabnianie
PN-EN 1542:2000	Wyroby i systemy do ochrony i napraw konstrukcji betonowych. Metody badań. Oznaczanie narastania wytrzymałości na rozciąganie polimerów
PN ISO 8501-1	Przygotowanie podłoża stalowych przed nakładaniem farb i podobnych produktów. Wzrokowa ocena czystości powierzchni. Stopnie skorodowania i stopnie przygotowania niezabezpieczonych podłoża stalowych oraz podłoża stalowych po całkowitym usunięciu wcześniej nałożonych powłok
BN-80/6811-01	Surowce szklarskie. Piaski szklarskie. Wymagania i badania

10.2. Inne dokumenty

- Procedura IBDiM nr PM-TM-X5 Oznaczanie wskaźnika ograniczenia chłonności wody
- Procedura IBDiM nr P0-2 Badanie i ocena stanu powłoki po 150 cyklach zamrażania i odmrażania
- Procedura IBDiM nr TW-31/97 Badanie skurczu i pęcznienia zapraw modyfikowanych
- Rozporządzenie Ministra Transportu i Gospodarki Morskiej z dnia 30 maja 2000 r. w sprawie warunków technicznych, jakim powinny odpowiadać obiekty inżynierskie i ich usytuowanie (Dz. U. nr 63, poz. 735)
- Katalog zabezpieczeń powierzchniowych drogowych obiektów inżynierskich, Załącznik do zarządzenia nr 11 Generalnego Dyrektora Dróg Krajowych i Autostrad z dnia 19 września 2003 r.

SPECYFIKACJA TECHNICZNA WYKONANIA I ODBIORU ROBÓT BUDOWLANYCH

M-15.02.03.00

Isolacja obiektu mostowego z papy termozgrzewalnej

1. WSTĘP

1.1. Przedmiot Specyfikacji Technicznej Wykonania i Odbioru Robót Budowlanych

Przedmiotem niniejszej STWiORB są wymagania dotyczące wykonania i odbioru robót budowlanych związanych z wykonaniem izolacji z papy termozgrzewalnej na drogowych obiektach inżynierskich w ramach realizacji inwestycji pn.: „Przebudowa drogi powiatowej nr 1004R Zaklików-Borów wraz z przebudową mostu na rzece Sanna”

1.2. Zakres stosowania STWiORB

Specyfikacja techniczna (STWiORB) jest stosowana jako dokument przetargowy i kontraktowy przy zleceniu i realizacji robót wymienionych w pkt. 1.1 i 1.3.

1.3. Zakres robót objętych STWiORB

Roboty, których dotyczy specyfikacja, obejmują wszystkie czynności umożliwiające i mające na celu wykonanie izolacji rolowej z papy termozgrzewalnej na konstrukcji prześel i na płytach przejściowych. Na powierzchni prześel pod kapami chodnikowymi i krawężnikami ułożyć należy dodatkową warstwę izolacji.

1.4. Określenia podstawowe

1.4.1. Papa termozgrzewalna – papa polimeroasfaltowa na osnowie z włókniny lub tkaniny technicznej przesyconej i obustronnie powleczonej modyfikowanym asfaltem. Obie powierzchnie papy są zabezpieczone przed sklejeniem w rolce posypką mineralną o odpowiedniej granulacji albo folią z tworzywa sztucznego. Papa termozgrzewalna przyklejana jest do powierzchni konstrukcji mostowej „na gorąco” po nadtopieniu jej dolnej powierzchni.

1.4.2. Środek gruntujący – preparat asfaltowy lub żywiczny наносzony na powierzchnię budowli przed nałożeniem właściwej izolacji asfaltowej, zwiększający przyczepność izolacji do podłoża.

1.4.3. Pozostałe określenia podstawowe są zgodne z obowiązującymi, odpowiednimi polskimi normami i z definicjami podanymi w STWiORB D-M.00.00.00 „Wymagania ogólne” pkt 1.4.

1.5. Ogólne wymagania dotyczące robót

Ogólne wymagania dotyczące robót podano w STWiORB D-M.00.00.00 „Wymagania ogólne”, pkt 1.5.

1.6. Wspólny Słownik Zamówień (CPV)

Kody grup, klas i kategorii robót Wspólnego Słownika Zamówień (CPV) dotyczących przedmiotu zamówienia podano w STWiORB D-M.00.00.00 „Wymagania Ogólne”.

2. MATERIAŁY

2.1. Ogólne wymagania dotyczące materiałów

Ogólne wymagania dotyczące materiałów, ich pozyskiwania i składowania, podano w STWiORB D-M.00.00.00 „Wymagania ogólne” punkt 2.

2.2. Materiały do wykonania robót

2.2.1. Zgodność materiałów z dokumentacją projektową

Materiały do wykonania robót powinny być zgodne z ustaleniami dokumentacji projektowej i z STWiORB D-M.00.00.00. punkt 6.7.

Wykonawca dostarczy Inspektorowi Nadzoru zaświadczenia producenta potwierdzające spełnienie przez materiał izolacyjny wymaganych właściwości oraz trwałości, a także wyniki przeprowadzonych badań.

Jeżeli STWiORB i dokumentacja projektowa nie podają inaczej, można stosować materiały spełniające wymagania podane poniżej.

2.2.2. Stosowane materiały

Do wykonania izolacji z papy zgrzewalnej można stosować następujące materiały:

- papę termozgrzewalną,

- środek gruntujący – asfaltowy lub żywiczny,
- piasek kwarcowy do posypywania żywicy.

2.2.3. Papa termozgrzewalna

a) Wymagania ogólne

Należy stosować papę zgrzewalną na osnowie przesyconej i obustronnie powleczonej asfaltem modyfikowanym polimerami oraz dodatkami poprawiającymi adhezję. Można stosować papę, do produkcji której zastosowano:

- elastomeroasfalty, w których głównym dodatkiem jest kauczuk butadienowo-styrenowy SBS,
- plastomeroasfalty modyfikowane polipropylenem APP.

Dolna powierzchnia papy powinna być zabezpieczona folią z tworzywa sztucznego, której grubość nie powinna przekraczać 0,1 mm.

b) Minimalne wymagania techniczne dla papy układanej na drogowych obiektach inżynierskich. Jeżeli dokumentacja projektowa ani STWiORB nie podają inaczej, zaleca się stosowanie papy termozgrzewalnej układanej w jednej warstwie.

Zgodnie z „Zaleceniami wykonywania izolacji z pap zgrzewalnych i nawierzchni asfaltowych na drogowych obiektach mostowych”, zwanych dalej Zaleceniami papa termozgrzewalna stosowana na pomostach obiektów inżynierskich powinna odpowiadać wymaganiom podanym w tablicy 1.

Tablica 1. Wymagania dla papy zgrzewalnej

Lp.	Właściwość	Jednostka	Wymagana wartość	Metoda wg
1	Wygląd zewnętrzny		Bez wad ¹⁾	PN-B-04615
2	Długość arkusza	cm	$L \pm 1\% L$ ²⁾	PN-B-04615
3	Szerokość arkusza	cm	$S \pm 2\% S$ ³⁾	PN-B-04615
4	Grubość arkusza	mm	$\geq 5,0$	Procedura IBDiM nr PB/TM-1/1
5	Grubość warstwy izolacyjnej pod osnową	mm	$\geq 2,0$	Procedura IBDiM nr PB/TM-1/2
6	Giętkość na wałku ϕ 30 mm	°C	≤ -5	PN-B-04615
7	Prześlakliwość ⁴⁾ - według PN - według IBDiM	MPa MPa	$\geq 0,5$ $\geq 0,5$	PN-B-04615 Procedura IBDiM nr PB/TM-1/3
8	Nasiakliwość	%	$\leq 0,5$	PN-B-04615
9	Siła zrywająca przy rozciąganiu ⁵⁾ - wzdłuż arkusza - w poprzek arkusza	N N	≥ 800 ≥ 800	PN-B-0461 lub PN-EN 12311-1
10	Wydłużenie względne przy zerwaniu ⁵⁾ - wzdłuż arkusza - w poprzek arkusza	% %	≥ 30 ≥ 30	PN-B-04615 lub PN-EN 12311-1
11	Siła zrywająca przy rozdzielaniu ⁵⁾ - wzdłuż arkusza - w poprzek arkusza	N N	≥ 150 ≥ 150	Procedura IBDiM nr PB/TM-1/4
12	Wytrzymałość na ścinanie styków arkuszy papy - wzdłuż arkusza - w poprzek arkusza	N N	≥ 500 ≥ 500	Procedura IBDiM nr PB/TM-1/9
13	Przyczepność do podłoża ^{4), 5)} - metoda „pull off” - metoda „ścinalnia”	Wg tab.6 min STWiORB		PN-EN 1542
		N	≥ 500	
14	Odporność na działanie podwyższonej temperatury, 2h	°C	≥ 100	PN-B-04615

1) Arkusz papy powinien mieć równomiernie rozłożoną powłokę i posypkę oraz równe krawędzie.

Niedopuszczalne są załamania, dziury, pęcherze i uszkodzenia powstałe na skutek sklejenia papy w rolce

2) L – długość arkusza papy wg producenta

3) S – szerokość arkusza papy wg producenta

4) Badanie należy wykonać jedną z metod

5) Badanie należy wykonać w temperaturze $(20 \pm 2) ^\circ\text{C}$

Polimeroasfalt izolacyjny wytopiony z papy zgrzewalnej powinien spełniać wymagania wg tablicy 2. Polimeroasfalty należy wytapiać z pap zgrzewalnych w suszarce w temperaturze nie wyższej niż $(20 \pm 5) ^\circ\text{C}$ od temperatury mięknięcia polimeroasfaltu, określonej przez producenta. Czas wytapiania polimeroasfaltu nie powinien przekroczyć 4 godzin.

Tablica 2. Wymagania w stosunku do polimeroasfaltów wytopionych z pap zgrzewalnych

Lp.	Właściwość	Jednostka	Wymagana wartość	Metoda badania wg
1	Temperatura mięknięcia wg metody PiK - elastomeroasfalt (SBS)	°C	≥ 90	PN-EN 1427

	- plastomeroasfalt (APP)	°C	≥ 120	
2	Temperatura łamliwości według Fraassa			PN-EN 12593
	- elastomeroasfalt (SBS)	°C	≤ -15	
	- plastomeroasfalt (APP)	°C	≤ 10	
3	Analiza w podczerwieni ¹⁾	-	Badanie identyfikacyjne	PN-EN 1767

¹⁾ Badanie jest wykonywane na próbce asfaltu wyciętej z papy

c) Wymagania techniczne dla papy układanej na obiektach mostowych.

W tablicach 3 i 4 podano wymagania odpowiednio dla pap zgrzewalnych i polimeroasfaltów wytopionych z pap przeznaczonych na obiekty mostowe.

2.2.4. Środki gruntujące

Zgodnie z zaleceniami producenta, dla danego materiału rolowego, należy stosować asfaltowy lub żywiczny środek gruntujący. Środek gruntujący powinien być dostarczony (lub zalecony do stosowania) przez producenta papy.

a) Asfaltowe środki gruntujące

Wymagania dla asfaltowych środków gruntujących podano w tablicy 3.

Tablica 3. Wymagania w stosunku do roztworów asfaltowych do gruntowania

Lp.	Właściwość	Jednostka	Wymagana wartość	Metoda badania wg
1	Wygląd zewnętrzny i konsystencja	-	Jednorodna ciecz barwy czarnej, bez widocznych zanieczyszczeń. W temp. (23 ± 2) °C łatwo rozprowadza się i tworzy cienką równą błonkę bez pęcherzy	PN-B-24620/Az1
2	Czas wysychania	h	≤ 12	Procedura IBDiM nr PB/TM1/10
3	Zawartość wody ¹⁾	%	$\leq 0,5$	PN-EN ISO 9029
4	Sedymentacja ¹⁾	%	$\leq 1,0$	Procedura IBDiM nr PB/TM 1/8
5	Lepkość, czas wypływu	s	$\eta \pm 5\% \eta^2)$	PN-EN ISO 2431
6	Analiza w podczerwieni	-	Badanie identyfikacyjne	PN-EN 1767

¹⁾ W aprobach technicznej powinny być określone wymagania dla jednej z dwóch wartości. Właściwością podstawową jest zawartość wody. Wymagania dla sedymentacji powinny być określone dla tych roztworów asfaltowych, dla których określenie zawartości wody wg PN-EN ISO 9029 nie jest możliwe

²⁾ η – lepkość określona przez producenta

b) Żywiczne środki gruntujące

Żywiczne środki gruntujące stanowią żywice epoksydowe lub kopolimery żywic chemoutwardzalnych. Stosując żywiczny środek gruntujący Wykonawca musi sprawdzić na jakie powierzchnie betonowe (o jakim wieku i jakiej wilgotności) jest on przeznaczony. Wymagania dla żywicznych środków gruntujących zostały podane w tablicy 4.

Tablica 4. Wymagania w stosunku do żywicznych środków gruntujących

Lp.	Właściwość	Jednostka	Wymagana wartość	Metoda badania wg
Wymagania identyfikacyjne w stosunku do obu składników: żywicy podstawowej i utwardzacza				
1	Analiza w podczerwieni	-	Badanie identyfikacyjne	PN-EN 1767
2	Gęstość	g/cm ³	$\rho \pm 5\% \rho^1)$	PN-C-89085-03
3	Lepkość ³⁾ - lepkość dynamiczna - lepkość dynamiczna - lepkość, czas wypływu	MPa s KU s	$\eta \pm 5\% \eta^2)$ $\eta \pm 5\% \eta^2)$ $\eta \pm 5\% \eta^2)$	PN-C-89085-06 Procedura IBDiM nr TN-3/4/2000 PN-EN ISO 2431
Wymagania w stosunku do zmieszanych składników: żywicy podstawowej i utwardzacza				
4	Czas zachowania właściwości roboczych w temp. 20°C	min	≥ 20	Procedura IBDiM nr PB/TWm-24/97
Wymagania w stosunku do utwardzonej powłoki gruntującej				
5	Przyczepność do podłoża betonowego ⁴⁾ - po utwardzeniu żywicy - po 150 cyklach zamrażania i odmrażania	MPa MPa	$\geq 1,5$ $\geq 1,2$	PN-EN 1542

¹⁾ ρ – gęstość określona przez producenta

²⁾ η – lepkość określona przez producenta

³⁾ należy wybrać jedną z metod pomiaru lepkości

⁴⁾ dotyczy tylko żywic przeznaczonych do gruntowania podłoża betonowego

Świeżo ułożone warstwy żywicy należy posypać piaskiem kwarcowym o odpowiedniej granulacji, w ilości zalecanej przez producenta żywicy. Posypanie świeżej żywicy piaskiem ma za zadanie uszorstnienie powierzchni, do której będzie klejona izolacja. Piaski kwarcowe stosowane jako posypka powinny być idealnie suche. Zaleca się stosowanie piasków konfekcjonowanych, dostarczanych na budowę w szczelnych workach z folii lub piasków suszonych ogniowo. W przypadku jakichkolwiek wątpliwości co do wilgotności piasku, konieczne jest jego wyprażenie na budowie. Piasek stosowany jako posypka powinien mieć temperaturę otoczenia. Żywic nie należy posypywać gorącym piaskiem.

3. SPRZĘT

3.1. Ogólne wymagania dotyczące sprzętu

Ogólne wymagania dotyczące sprzętu podano w STWiORB D-M.00.00.00 „Wymagania ogólne”, pkt 3. Roboty można wykonać przy użyciu dowolnego typu sprzętu zaakceptowanego przez Inspektora Nadzoru.

4. TRANSPORT

Ogólne wymagania dotyczące transportu podano w STWiORB D-M.00.00.00 „Wymagania ogólne”, pkt 4.

4.1. Ogólne wymagania dotyczące transportu

Materiały mogą być przewożone dowolnymi środkami transportu. Należy je umieścić równomiernie na całej powierzchni ładunkowej i zabezpieczyć przed spadaniem lub przesuwaniem w pozycji pionowej

5. WYKONANIE ROBÓT

Ogólne zasady wykonywania robót podano w STWiORB D-M.00.00.00 „Wymagania ogólne”, punkt 5.

5.1. Ogólne zasady wykonywania robót

Wykonawca przedstawi Inspektorowi Nadzoru do akceptacji Projekt Technologii i Organizacji Robót oraz Program Zapewnienia Jakości uwzględniający wszystkie warunki, w jakich będą wykonywane Roboty. Roboty izolacyjne powinny być wykonane zgodnie z „Rozporządzeniem Ministra Transportu i Gospodarki Morskiej z dnia 30 maja 2000 r. w sprawie warunków technicznych, jakim powinny odpowiadać obiekty inżynierskie i ich usytuowanie”.

5.2. Zasady wykonywania robót

Sposób wykonania robót powinien być zgodny z dokumentacją projektową i STWiORB. W przypadku braku wystarczających danych można korzystać z ustaleń podanych w niniejszej specyfikacji.

Podstawowe czynności przy wykonywaniu robót obejmują:

- roboty przygotowawcze,
- przygotowanie podłoża betonowego,
- zagruntowanie podłoża betonowego,
- ułożenie izolacji termozgrzewalnej,
- roboty wykończeniowe.

5.3. Roboty przygotowawcze

Przed przystąpieniem do robót należy, na podstawie dokumentacji projektowej, STWiORB lub wskazań Inspektora Nadzoru: ustalić materiały niezbędne do wykonania robót, określić kolejność, sposób i termin wykonania robót.

5.4. Ogólne warunki prowadzenia robót izolacyjnych

Przy wykonywaniu prac izolacyjnych należy bezwzględnie przestrzegać zaleceń producenta materiału dotyczących wymaganych warunków atmosferycznych: temperatury i wilgotności powietrza. Podczas wykonywania prac Wykonawca zobowiązany jest monitorować wilgotność i temperaturę powietrza. Parametry te muszą odpowiadać wymaganiom podanym w kartach technicznych, Polskich Normach i aprobatkach technicznych. Jeżeli warunki pogodowe odbiegają od wymagań kart technicznych, roboty należy przerwać i wznowić je dopiero po poprawie pogody. Pomiary warunków atmosferycznych należy wykonywać co 3-4 godziny i przy każdej odczuwalnej zmianie pogody.

Jeżeli producent materiałów nie podaje inaczej, to prace izolacyjne należy wykonywać przy dobrej pogodzie, niedopuszczalne jest prowadzenie robót w czasie silnego wiatru, podczas opadów śniegu, deszczu i mżawki, bezpośrednio po opadach oraz przed spodziewanymi opadami, a także w czasie, gdy wilgotność względna powietrza jest większa niż 85%. Roboty można prowadzić, gdy temperatura powietrza oraz podłoża jest wyższa od + 5° C dla materiałów asfaltowych i + 8° C dla materiałów z tworzyw sztucznych. Temperatura betonowego podłoża przeznaczonego do gruntowania powinna być co najmniej o 3°C wyższa od punktu rosy. Materiały chemoutwardzalne można stosować przy temperaturze otoczenia nie przekraczającej + 30° C, gdyż czas przydatności do użycia większości żywic chemoutwardzalnych ulega powyżej tej temperatury znacznemu

skróceniu, co może mieć negatywny wpływ na jakość powłoki izolacyjnej, a nawet może uniemożliwić jej wykonanie. W pobliżu wykonywanych robót nie mogą być składane żadne materiały sypkie i pylące.

Powierzchnię, na której wykonuje się roboty izolacyjne należy zabezpieczyć przed wejściem osób oraz wjazdem wszelkich pojazdów nie zatrudnionych bezpośrednio przy wykonywaniu izolacji. Pojazdy mogą poruszać się po wykonanej izolacji jadąc z prędkością nie przekraczającą 10 km/h. Dozwolona jest jedynie jazda na wprost. Niedopuszczalne jest zawracanie pojazdów na izolacji oraz skręcanie kół w stojącym pojeździe. Pod silniki maszyn budowlanych, które ze względów technologicznych muszą stać na izolacji lub na powierzchni czyszczonej przed ułożeniem izolacji, należy podstawiać stalowe rynienki, do których mógłby kapać olej z silników. Oczyszczonej płyty, ani wykonanej izolacji nie wolno zatłuścić olejem. Na wykonanej izolacji nie wolno składować żadnych materiałów ani parkować samochodów i maszyn budowlanych. Nie wolno dopuścić do mechanicznych uszkodzeń izolacji, wbicia w jej powierzchnię obcych przedmiotów (np. grysów) ani do trwałego zanieczyszczenia jej powierzchni.

Jeśli zachodzi konieczność układania izolacji w złych warunkach pogodowych, takich jak niewłaściwa temperatura lub wilgotność powietrza, roboty powinny być prowadzone pod namiotem foliowym lub brezentowym, przy zastosowaniu urządzeń klimatyzacyjnych. Jeżeli roboty będą wykonywane w temperaturze 5-10° C, materiał izolacyjny powinien być uprzednio składowany przez 24 godz. w temp. 20° C. Uwaga: Wszystkie środki gruntujące oraz niektóre żywice zawierają rozpuszczalniki lub części lotne, które są nieszkodliwe przy pracy na otwartym powietrzu, ale przy pracy pod namiotem mogą gromadzić się w większych stężeniach, powodując zatrucie robotników, dlatego roboty wykonywane pod namiotem z użyciem palników gazowych oraz aparatów natryskowych wymagają bardzo sprawnej wentylacji.

Roboty izolacyjne powinny być wykonywane bardzo starannie i przez przeszkolonych pracowników. Zwraca się uwagę, iż wykonywanie poprawek na już ukończonych odcinkach jest bardzo pracochłonne i w przeważającej ilości wypadków prowadzi do powstania trwałych wad powłok izolacyjnych.

5.5. Przygotowanie powierzchni płyty betonowej do ułożenia izolacji

5.5.1. Przygotowanie płyty z dojrzałego betonu

Izolację układa się na odpowiednio wytrzymałym mechanicznie, suchym, czystym, równym i gładkim podłożu. Jeżeli producent w kartach technicznych nie podaje inaczej, to izolację można układać na betonie po co najmniej 14 dniach od jego ułożenia, gdy dojrzewanie betonu następowało w temperaturze co najmniej 15° C. W przypadku, gdy dojrzewanie betonu następowało w temperaturze niższej, okres oczekiwania przed rozpoczęciem robót izolacyjnych należy odpowiednio wydłużyć. Stopień dojrzałości betonu można oceniać zgodnie z „Zaleceniami dotyczącymi oceny jakości betonu „in-situ” w nowo budowanych konstrukcjach obiektów mostowych”.

Czyszczenie podłoża należy wykonać przez śrutowanie lub piaskowanie. Podłoże betonowe można też oczyścić hydromonitorem, czyli wodą pod ciśnieniem ok. 100 MPa. Przy stosowaniu tej metody należy pamiętać o dokładnym wysuszeniu podłoża po oczyszczeniu. Należy też zwrócić szczególną uwagę, aby nie usunąć zbyt grubej warstwy powierzchniowej. Podłoże należy dokładnie oczyścić z mleczka cementowego. Następnie oczyszczoną powierzchnię należy odpylić odkurzaczem przemysłowym lub przez zdmuchnięcie pyłu sprężonym powietrzem. Sprężarka powinna być wyposażona w filtr olejowy. Odpylanie należy wykonywać zawsze w kierunku zgodnym z kierunkiem wiatru wiejącego podczas robót.

Przygotowane podłoże powinno spełniać wymagania:

- wytrzymałość gwarantowana na ściskanie powinna być nie mniejsza niż wynikająca z przyjętej klasy betonu,
- wytrzymałość betonu na rozciąganie badana metodą „pull-off” powinna wynosić co najmniej 2,0 MPa. Sprawdzenie -wytrzymałości podłoża na odrywanie wykonywane metodą „pull-off” przy średnicy krążka próbnego \varnothing 50 mm powinno być przeprowadzone wg zasady: 1 oznaczenie na 25 m² izolowanej powierzchni i min. 5 oznaczeń wg PN-EN 1542,
- podłoże powinno być suche: beton w stanie powietrzno-suchym, bez widocznych śladów wilgoci i spowodowanych wilgocią zaciemnień; przy pomiarze wilgotności wilgotnościomierzem elektronicznym za podłoże suche należy przyjąć beton o wilgotności mniejszej od 4%; pomiarów wilgotności płyty należy dokonywać przyrządem wycechowanym do pomiaru wilgotności materiałów o porowatości nie przekraczającej 10%,
- podłoże powinno być czyste: powierzchnia betonu wolna od luźnych frakcji pyłów, plam oleju, smarów i innych zanieczyszczeń; ocenę czystości podłoża wykonuje się wizualnie,
- podłoże powinno być gładkie:
- za podłoże gładkie uznaje się powierzchnie nie wykazujące lokalnych nierówności:
- w przypadku wybrzuszeń – większych niż 3 mm,
- w przypadku zagłębień – większych niż 2 mm, przy czym nierówności te nie mogą mieć ostrych krawędzi, - szorstkość podłoża badana metodą wypełnienia piaskiem nie powinna przekraczać 1,0 mm, podłoże powinno być równe:

szczeliny pomiędzy powierzchnią podłoża, a łatą o długości 4 m ułożoną na betonie nie powinny przekraczać:

- 10 mm, gdy pochylenie powierzchni pomostu jest większe od 1,5%,

- 5 mm, gdy pochylenie powierzchni pomostu jest mniejsze od 1,5%.

Pomiar równości podłoża wykonuje się mierząc cechowanym klinem prześwity pod aluminiową łatą długości 4 m, ułożoną na badanej powierzchni.

5.5.2. Przygotowanie płyty ze świeżego betonu

Po akceptacji Inspektora Nadzoru i projektanta istnieje możliwość przyspieszenia cyklu realizacji inwestycji dzięki zagruntowaniu świeżo wylanego betonu płyty. W tym przypadku powierzchnia płyty betonowej powinna być poddana obróbce urządzeniem do próżniowego odsysania wody z betonu. Po próżniowym odesaniu wilgoci z płyty, jej powierzchnię należy zatrzeć na gładko packą mechaniczną.

Grunтовanie żywicą należy wykonać natychmiast po ukończeniu zacierania płyty. Powinno ono być wykonane w czasie od 4 do 8 godzin od momentu wylania mieszanki betonowej, czyli przed ukończeniem pierwszej fazy wiązania betonu. Po tym okresie żywica gruntująca nie zwiąże.

5.6. Gruntowanie podłoża

5.6.1. Zasady gruntowania

Grunтовanie należy zawsze wykonywać zgodnie z instrukcją producenta środka gruntującego oraz tylko jednym rodzajem środka gruntującego. Podłoża zagruntowanego żywicznym środkiem gruntującym nie należy ponownie gruntować asfaltowym środkiem gruntującym i na odwrót. Ułożenie dwóch środków gruntujących: asfaltowego i żywicznego jednego na drugim jest poważnym błędem, który całkowicie zniszczy przyczepność izolacji do podłoża.

Należy unikać chodzenia po świeżo zagruntowanym podłożu. Wykonaną warstwę gruntującą należy chronić przed zabrudzeniem, wpływem czynników atmosferycznych. Wykonanie izolacji powinno nastąpić po utwardzeniu się powłoki z materiału gruntującego (w danej temperaturze zgodnie z zaleceniami producenta), najszybciej jak to możliwe.

5.6.2. Gruntowanie podłoża za pomocą asfaltowych środków gruntujących

Do gruntowania nowej płyty betonowej asfaltowym środkiem gruntującym można przystąpić, gdy beton jest w wieku co najmniej 14 dni. Gruntowanie podłoża wykonuje się przez jednokrotne pomalowanie powierzchni roztworem asfaltowym w ilości zalecanej przez producenta (zwykle jest to od 0,2 do 0,4 kg/m²). Zużycie materiału jest zależne od rodzaju roztworu asfaltowego oraz od chłonności podłoża. Gruntowanie wykonuje się za pomocą wałków malarskich lub szczotek dekarских. Czas schnięcia roztworu asfaltowego jest zależny od rodzaju stosowanych rozpuszczalników oraz od warunków pogodowych (temperatury otoczenia podczas wykonywania robót i wiatru). Optymalny czas schnięcia roztworu asfaltowego powinien wynosić od 30 min do 4 godz. ale nie powinien przekraczać 6 godz. Gdy gruntowana powierzchnia pozostaje lepka przez dłuższy czas może zostać zapyłona.

Prawidłowo zagruntowana powierzchnia po wyschnięciu roztworu asfaltowego powinna mieć jednolitą barwę czarną lub ciemnobrązową, bez smug i przebarwień. Przebarwienia powstają w miejscach, gdzie ułożono zbyt cienką warstwę roztworu asfaltowego lub gdzie podłożo było zatłuszczone i roztwór asfaltowy z niego spłynął. W dotyku zagruntowana powierzchnia powinna być sucha, tzn. nie kleić się do skóry ręki oraz nie zostawiać żadnych śladów na skórze.

Grunтовanie roztworem asfaltowym należy wykonywać jednokrotnie, a ułożona warstwa roztworu asfaltowego nie powinna być zbyt gruba. W przypadku dwukrotnego gruntowania lub ułożenia bardzo grubej warstwy roztworu asfaltowego, na powierzchni roztworu utworzy się błonka, pod którą pozostaną resztki rozpuszczalnika, które w sposób istotny osłabiają przyczepność papy do podłoża. Do przyklejenia papy zgrzewalnej można przystąpić dopiero po całkowitym wyschnięciu środka gruntującego.

5.6.3. Gruntowanie podłoża za pomocą żywicznych środków gruntujących

Roboty związane z gruntowaniem betonu należy prowadzić ściśle wg instrukcji producenta żywicy w zakresie:

- temperatury podłoża i otoczenia podczas wykonywania robót,
- sposobu oczyszczenia podłoża,
- proporcji, sposobu i czasu mieszania składników,
- sposobu nanoszenia żywicy,
- czasu przydatności żywicy zmieszanej z utwardzaczem do użycia,
- zużycia materiałów.

Żywice epoksydowe są bardzo wrażliwe na zmiany warunków prowadzenia robót oraz na błędy technologiczne. Niedotrzymanie warunków producenta podczas wykonywania robót może doprowadzić do niezwiązania żywicy lub złuszczenia wykonanej warstwy. Wszelkie błędy w prowadzeniu robót mogą spowodować konieczność wykonywania napraw, za które koszty ponosi Wykonawca.

a) Gruntowanie świeżego betonu

O ile instrukcja producenta nie stanowi inaczej, gruntowanie świeżego betonu należy wykonać natychmiast po ukończeniu zacierania płyty. Powinno ono być wykonywane w czasie od 4 do 8 godz. od

momentu wylania mieszanki betonowej, czyli przed ukończeniem pierwszej fazy wiązania betonu. Po tym okresie żywica gruntująca nie zwiąże.

Bezpośrednio przed przystąpieniem do gruntowania, żywicę należy zmieszać z utwardzaczem w odpowiedniej proporcji. Zazwyczaj żywica i utwardzacz dostarczane są na budowę w opakowaniach przeznaczonych do mieszania w całości. Utwardzacz należy przelać do pojemnika z żywicą bazową. Należy uważać, aby na ściankach pojemnika z utwardzaczem nie pozostał materiał. Gdy utwardzacz jest gęsty, należy go zeskrobać ze ścianek oraz z dna pojemnika z żywicą bazową. Mieszanie obu składników należy prowadzić wolnoobrotowym (maks. 300 obr./min) mieszadłem mechanicznym uważając, aby nie napowietrzyć mieszanin. Należy uważać, aby na ściankach i na dnie naczynia nie pozostał nierozmieszany materiał. Żywica nie zmieszana z utwardzaczem nie zwiąże.

Nanoszenie żywicy najlepiej jest wykonywać wałkiem malarskim. Świeżo wykonaną warstwę żywicy należy posypać suszonym ogniowo piaskiem kwarcowym o odpowiedniej granulacji. Jeżeli instrukcja producenta przewiduje układanie żywicy gruntującej w dwóch warstwach, drugą warstwę należy ułożyć w terminie zalecanym przez producenta, zwykle po 24 godz. Bezpośrednio przed ułożeniem drugiej warstwy żywicy należy usunąć nadmiar posypki piaskowej, którą posypano pierwszą warstwę. Piasek można zmieść szczotkami o sztywnym włosiu, zdmuchnąć sprężonym powietrzem lub zebrać odkurzaczem przemysłowym.

b) Gruntowanie młodego betonu

Aby można było wykonać gruntowanie młodego (w wieku od 3 do 14 dni) betonu należy bardzo starannie przygotować płytę betonową podczas betonowania, ponieważ zarówno czyszczenie młodej płyty, jak i wykonanie napraw jej górnej powierzchni jest utrudnione z uwagi na dużą wilgotność betonu oraz na to, że młody beton nie osiągnął jeszcze pełnej wytrzymałości. Gruntowanie takiego betonu można wykonać jedynie specjalnymi żywicami, które mogą związać w środowisku wilgotnym.

Do gruntowania młodego betonu można przystąpić w terminie określonym przez producenta żywicy. Zwykle jest to wiek 3 lub 7 dni. Przed gruntowaniem płyta betonu powinna zostać oczyszczona. Przygotowanie i układanie żywicy wykonuje się podobnie jak w przypadku gruntowania świeżego betonu.

c) Gruntowanie wilgotnego betonu

Określenie wilgotny beton oznacza beton w stanie matowo-wilgotnym, czyli beton, w którym pory są wypełnione wodą, a jego powierzchnia jest ciemna i matowa bez błyszczącej błonki wody. Nie wolno gruntować betonu mokrego, na którego powierzchni znajduje się błyszcząca warstewka wody. Jeżeli na powierzchni znajduje się warstwa wody, należy ją usunąć przez przedmuchiwanie powierzchni sprężonym powietrzem. Beton wilgotny można gruntować wyłącznie żywicami, które wiążą w środowisku wilgotnym. Żywice przeznaczone do gruntowania suchego betonu nie wiążą w środowisku wilgotnym.

Przed gruntowaniem powierzchnia betonu powinna zostać oczyszczona. Przygotowanie i układanie żywicy wykonuje się podobnie jak w przypadku gruntowania świeżego betonu.

d) Gruntowanie suchego betonu

Za suchy beton uważa się beton w stanie powietrzno-suchym, czyli beton którego powierzchnia jest jednolicie jasna bez zaciemnień spowodowanych zawilgoceniem.

Beton suchy można gruntować żywicami, które wiążą w środowisku suchym i wilgotnym. Do gruntowania nowej płyty z betonu żywicznym środkiem gruntującym, przeznaczonym do suchego betonu można przystąpić, gdy beton jest w wieku co najmniej 14 dni. Przed gruntowaniem powierzchnia betonu powinna zostać oczyszczona. Gruntowanie suchego betonu wykonuje się jedno lub dwukrotnie. Roboty wykonuje się podobnie jak w przypadku gruntowania świeżego betonu.

5.7. Układanie izolacji z pap zgrzewalnych

5.7.1. Liczba warstw izolacji

Izolacje z papy zgrzewalnej mogą być wykonywane jako jednowarstwowe i dwuwarstwowe – tutaj zastosowano jedną warstwę na powierzchni pomostu i płyt przejściowych oraz dodatkową drugą warstwę na powierzchni pomostu, pod kapami chodnikowymi

Przystępując do wykonania izolacji należy tak zaplanować roboty, aby rozpoczynać od najniższego punktu konstrukcji. Arkusze papy należy układać w taki sposób, aby woda spływająca z arkusza ułożonego wyżej spływała na arkusz położony niżej („zasada dachówki”).

5.7.2. Układanie izolacji właściwej

Izolację z papy zgrzewalnej wykonuje się przez przyklejenie warstwy papy na zagruntowanym podłożu. Podłoże może być zagruntowane asfaltowym lub żywicznym środkiem gruntującym. Do przyklejania papy można przystąpić po całkowitym wyschnięciu asfaltowego środka gruntującego lub po utwardzeniu żywicznego środka gruntującego. Przyklejanie papy rozpoczyna się od zamontowania rolki papy w uchwytach palnika. Podczas klejenia powierzchnię arkusza papy podgrzewa się palnikiem gazowym do roztopienia asfaltu na spodniej stronie arkusza. Podczas pracy palnik przesuwają się, a rolka papy jest rozwijana i doklejana do podłoża. Do klejenia arkuszy należy stosować palniki gazowe, które umożliwiają nadtopienie papy jednocześnie na całej

szerokości arkusza. Bardzo ważnym czynnikiem, decydującym o jakości wykonywanej izolacji jest dostarczenie odpowiedniej ilości energii cieplnej podczas nadtapiania arkusza. Roztopieniu powinna ulec cała warstwa asfaltu znajdująca się pod osnową. Asfalt ten powinien spływać z rolki na podłoże tworząc przed rolką warstwę płynnego asfaltu o szerokości około 8 do 10 cm. Rozwijana z rolki papa powinna „topić” się w roztopionym asfalcie i jednocześnie wyciskać nadmiar roztopionego asfaltu tak, aby przez cały czas przed rozwijaną rolką papy utrzymywała się warstewka płynnego asfaltu o podanej wyżej szerokości. Płynny asfalt powinien wypływać także na boki rolki na szerokości około 2 do 6 cm.

Gdy przyklejany arkusz się kończy, jego krawędź należy podtrzymać metalową „laską”, nadtopić od spodu małym jednopłomieniowym palnikiem i dopiero wtedy położyć na podłożu.

Poszczególne arkusze papy łączy się ze sobą na zakład:

- poprzeczny (równoległe do długości arkusza papy) o szerokości 8 cm,
- podłużny (równoległe do szerokości arkusza papy) o szerokości 15 cm.

Styki podłużne sąsiadujących arkuszy należy przesunąć względem siebie o co najmniej 50 cm. Nie wolno dopuścić, aby w jednym miejscu nachodziły na siebie 4 arkusze papy. Gdy zachodzi konieczność przyklejenia w jednym miejscu 4 arkuszy, należy wcześniej wyciąć i usunąć naroże najniżej położonego arkusza papy.

W przypadku stosowania izolacji dwuwarstwowej, drugą warstwę układa się bezpośrednio na pierwszej bez ponownego gruntowania.

5.7.3. Wykonywanie obróbek na krawędziach izolacji

Miejsca zakończeń i wywinieć izolacji na krawędziach obiektu oraz przy dylatacjach, miejscach przebiegów izolacji przez rury i słupy osadzone w płycie oraz miejsca osadzeń wpustów i sączków wymagają wykonania robót ze szczególną starannością. Krawędzie przyklejanej izolacji należy nadtapiać mocniej niż środkową część arkusza, a po przyklejeniu do podłoża izolację należy dodatkowo nagrzać palnikiem.

5.7.4. Wykonywanie styków izolacji na granicy etapowania robót

Zasada wykonywania styków arkuszy papy w taki sposób, aby woda spływająca z arkusza ułożonego wyżej spływała na arkusz położony niżej powinna być stosowana we wszystkich tych przypadkach, gdy jest to możliwe ze względów wykonawczych i organizacyjnych. Mogą się jednak pojawić styki arkuszy wykonane odwrotnie, tj. takie, na których woda przepływa z arkusza naklejonego niżej na arkusz naklejony wyżej. Takie przypadki mogą mieć miejsce na granicach etapowania robót izolacyjnych, np. gdy izolacja jest wykonywana najpierw w pasach pod chodnikami, a później na jezdni.

Jeżeli zachodzi konieczność etapowania robót, to krawędź arkusza papy na granicy etapu robót powinna zostać zawsze mocno przeklejona do podłoża. Pozostawienie nie doklejonej krawędzi arkusza papy, aby później wkleić pod nią inny arkusz i zachować „zasadę dachówki” jest poważnym błędem. Pod krawędzią takiego celowo nie doklejonego arkusza papy zbiera się wilgoć i pył, a często arkusz papy na granicy klejenia ulega uszkodzeniu. Prawidłowe wklejenie arkusza papy pod pozostawioną krawędź jest niewykonalne ze względu na zawilgocenie i zabrudzenia pozostawionej pachwiny oraz utrudniony dostęp palnika. W takim przypadku należy zrobić tzw. „styk odwrotny”. Arkusz papy na granicy etapu robót należy przykleić w całości do podłoża i pozostawić na czas przerwy w robotach. Po wznowieniu robót krawędź przyklejonego arkusza papy należy oczyścić ze wszystkich zanieczyszczeń na szerokości około 20 cm. Gdy zabrudzenia powierzchni są znaczne, należy podgrzać od góry krawędź przyklejonego arkusza do nadtopienia asfaltu od góry arkusza i ściąć metalową szpachelką zanieczyszczenia wraz z częścią masy asfaltowej, która znajduje się ponad osnową papy. Następnie oczyszczoną krawędź należy rozgrzać palnikiem do roztopienia asfaltu. Nowy arkusz należy przykleić na tak oczyszczoną krawędź.

5.8. Roboty wykończeniowe

Roboty wykończeniowe powinny być zgodne z dokumentacją projektową i STWiORB. Do robót wykończeniowych należą prace związane z dostosowaniem wykonanych robót do warunków budowy obiektu i roboty porządkujące.

5.9. Zakres robót

Niniejsza specyfikacja obejmuje wykonanie izolacji z papy termozgrzewalnej:

- 1-warstwowej na powierzchni pomostu, na płytach przejściowych mostu
- dodatkowej warstwy na powierzchniach pomostu pod kapami chodnikowymi i krawężnikami.

6. KONTROLA JAKOŚCI ROBÓT

6.1. Ogólne zasady kontroli jakości robót

Ogólne zasady kontroli jakości robót podano w STWiORB D-M.00.00.00 „Wymagania ogólne”, pkt 6. Podczas wykonywania robót Wykonawca zobowiązany jest prowadzić protokół prac izolacyjnych, w którym w formie tabelarycznej powinien podać wszystkie niezbędne informacje o warunkach atmosferycznych, stanie stosowanych materiałów, parametrach technologicznych wbudowania materiałów, ilości zastosowanych materiałów oraz wyniki badań wykonanej izolacji.

6.2. Badania przed przystąpieniem do robót

Przed przystąpieniem do robót Wykonawca powinien:

- uzyskać wymagane dokumenty, dopuszczające wyroby budowlane do obrotu i powszechnego stosowania (certyfikaty zgodności, deklaracje zgodności, aprobaty techniczne, ew. badania materiałów wykonane przez dostawców itp.), potwierdzające zgodność materiałów z wymaganiami punktu 2 niniejszej specyfikacji,
- przedstawić karty techniczne stosowanych materiałów,
- ew. wykonać własne badania właściwości materiałów przeznaczonych do wykonania robót, określone w punkcie 2 lub przez Inspektora Nadzoru.

Wszystkie dokumenty oraz wyniki badań Wykonawca przedstawi Inspektorowi Nadzoru do akceptacji.

Na żądanie Inspektora Nadzoru Wykonawca powinien przedstawić aktualne wyniki badań materiałów wykonywanych w ramach nadzoru wewnętrznego przez producenta.

Przed zastosowaniem materiałów Wykonawca zobowiązany jest sprawdzić:

- nr produktu,
- stan opakowań materiału,
- warunki przechowywania materiału,
- datę produkcji i datę przydatności do stosowania.

Dodatkowo po otwarciu pojemnika ze środkiem gruntującym Wykonawca powinien ocenić jego wygląd.

6.3. Badania w czasie robót

Kontrolę wykonania robót izolacyjnych powinien sprawdzić Wykonawca, który dokonuje oceny zgodności wyrobu zgodnie z systemem 4 wg Rozporządzenia Ministra Infrastruktury z dnia 11 sierpnia 2004 r. w sprawie sposobów deklarowania zgodności wyrobów budowlanych oraz sposobu znakowania ich znakem budowlanym (Dz. U. z 2004 r. nr 198, poz. 2041).

Kontrola wykonania robót obejmuje:

- sprawdzenie przygotowania podłoża,
- kontrolę wykonania warstwy gruntującej,
- kontrolę wykonania izolacji właściwej.

6.3.1. Kontrola przygotowania podłoża

Podłoże powinno spełniać wymagania podane w punkcie 5.5.

6.3.2. Kontrola zagruntowania podłoża betonowego

Po zagruntowaniu podłoża stan powłoki gruntującej należy ocenić wizualnie:

- przy stosowaniu asfaltowych środków gruntujących: prawidłowo zagruntowana powierzchnia powinna być czarna lub ciemnobrązowa i matowa. Po dotknięciu ręką nie powinna brudzić skóry,
- przy zastosowaniu żywicznych środków gruntujących: prawidłowo zagruntowana powierzchnia powinna być sucha i lekko błyszcząca. Po dotknięciu ręką nie powinna brudzić skóry. Posypka piaskowa powinna być mocno przyklejona do żywicy i częściowo w nią wtopiona.

Kontrola grubości układanej powłoki gruntującej powinna być wykonywana na bieżąco przez sprawdzenie ilości zużytych materiałów, ilości dozowanych składników, czasu mieszania, czasu aplikacji (dotyczy żywicznych środków gruntujących).

6.3.3. Kontrola ułożenia papy zgrzewalnej

Podczas układania izolacji należy kontrolować:

- równość układania arkuszy i szerokość zakładów,
- wygląd zewnętrzny układanej izolacji – ocena wizualna: prawidłowo wykonana izolacja z papy zgrzewalnej powinna mieć jednolity wygląd i jednolitą barwę. Niedopuszczalne są przebarwienia, niedoklejenia, pęcherze, pęknięcia, fałdy i inne uszkodzenia,
- prawidłowość sklejenia krawędzi arkuszy – ocena wizualna: spod przyklejanego arkusza powinny być wypływy masy asfaltowej na szerokości około 2 do 6 cm,
- stan przyklejenia izolacji do podłoża – ocena metodą opukiwania: metoda polega na delikatnym opukiwaniu powierzchni izolacji i poszukiwaniu miejsc, które dają głuchy dźwięk. W tych miejscach jest pusta przestrzeń pod izolacją, czyli izolacja jest niedoklejona do podłoża,
- przyczepność izolacji do podłoża.

Po wykonaniu izolacji należy wykonać badanie jej przyczepności do podłoża. Badanie przyczepności izolacji do podłoża powinno być wykonywane na kilku losowo wybranych przez Inspektora Nadzoru polach na obiekcie. Pole badawcze powinno mieć powierzchnię około 4 m². Na każdym polu badawczym należy wykonać badania w 5 punktach pomiarowych. Na obiektach o powierzchni mniejszej od 1000 m² należy wyznaczyć 2 pola badawcze. Na obiektach większych należy dodać jedno pole badawcze na każde dodatkowo rozpoczęte 2000 m² izolowanej powierzchni.

Jeżeli dokumentacja projektowa i STWiORB nie podają inaczej można stosować jedną z dwóch metod oceny przyczepności izolacji do podłoża:

- metoda odrywania paska:
polega na oderwaniu paska izolacji o szerokości 5 cm i długości 15 cm od podłoża i ocenie stanu powierzchni zerwania. Papa powinna być zerwana w materiale (masie asfaltowej) poniżej osnowy. Powierzchnia zerwania nie powinna brudzić skóry. Na powierzchni zerwania nie powinno być drobnych pęcherzy,
- metoda „pull-off” (wg PN-EN 1542):
polega na odrywaniu metalowych krążków o średnicy zewnętrznej 50 mm, naklejonych na izolacji za pomocą kleju, przy zastosowaniu specjalnego aparatu i zmierzeniu siły zrywającej. Przed naklejeniem krążka izolację należy naciąć specjalną koronką o średnicy rdzenia równej średnicy krążka. Nacięcie należy wykonać przez całą grubość izolacji. Na każdym polu należy nakleić po 5 krążków, oderwać je aparatem „pull-off” i obliczyć średnią arytmetyczną z pomiaru. Pomiaru należy wykonywać przy temperaturze otoczenia nie wyższej niż +22°C, w cieniu. Średnia wartość przyczepności do podłoża nie powinna być mniejsza od wartości wymaganej, podanej w tablicy 6.

Tablica 6. Min. wartości przyczepności izolacji z papy zgrzewalnej do podłoża w różnych temp. otoczenia

Lp.	Temperatura otoczenia, °C	Minimalna przyczepność izolacji do podłoża, MPa
1	6 – 10	0,7
2	10 – 14	0,6
3	14 – 18	0,5
4	18 – 22	0,4
5	22 – 26	0,3

Z ułożenia izolacji powinien zostać sporządzony protokół, np. wg wzorca zamieszczonego w zał.7. W trakcie robót izolacyjnych należy sukcesywnie wypełniać protokół pomiarów warunków klimatycznych.

6.3.4. Wady wykonanej izolacji i ich naprawa

Przed ułożeniem nawierzchni na izolacji należy przeprowadzić przegląd izolacji i jej odbiór. Jeżeli w czasie przeglądu zostaną stwierdzone uszkodzenia izolacji, to powinny one zostać naprawione. Szczegółowy sposób naprawy powinien zostać określony przez projektanta (lub z nim uzgodniony).

Do najczęściej spotykanych wad izolacji należą:

- niedoklejenie arkuszy na krawędziach,
- pęcherze pod izolacją,
- uszkodzenia mechaniczne.

Jeżeli niedoklejenie arkuszy papy ogranicza się do zbyt małych wypływów asfaltu spod arkusza papy, naprawa powinna polegać na nadtopieniu styków arkuszy papy palnikiem od góry. Po lekkim wystygnięciu papy krawędź arkusza należy docisnąć do podłoża.

Pęcherze nie mogą być pozostawione w izolacji. Prawidłowa naprawa pęcherza polega na wycięciu prostokątnego kawałka izolacji wokół pęcherza i usunięciu go w całości. Papę należy odcinać od podłoża ostrym narzędziem. Jeżeli pod papą była woda, to podłoże należy wysuszyć. Podłoże, w miejscu po usuniętej izolacji, należy rozgrzać palnikiem do roztopienia pozostałego na podłożu asfaltu z papy oraz środka gruntującego. Na rozgrzane podłoże należy nakleić łątę z nowego materiału, sięgającą po 8 cm w każdym kierunku poza krawędź wycięcia.

Uszkodzenia mechaniczne powstają na skutek przecięcia izolacji ostrymi przedmiotami. Naprawę uszkodzeń mechanicznych wykonuje się podobnie jak w przypadku pęcherzy. Z podłoża należy usuwać jedynie oderwane fragmenty izolacji, a miejsce uszkodzenia należy przed przyklejeniem łąty nadtopić od góry palnikiem.

7. OBMIAR ROBÓT

7.1. Ogólne zasady obmiaru robót

Ogólne zasady obmiaru robót podano w STWiORB D-M.00.00.00 „Wymagania ogólne”, pkt 7.

7.2. Jednostka obmiarowa

Jednostką obmiarową jest 1 m² (metr kwadratowy) zaizolowanej powierzchni.

8. ODBIÓR ROBÓT

8.1. Ogólne zasady odbioru robót

Ogólne zasady odbioru robót podano w STWiORB D-M.00.00.00 „Wymagania ogólne”, pkt 8.

Roboty uznaje się za wykonane zgodnie z dokumentacją projektową, STWiORB i wymaganiami Inspektora Nadzoru, jeżeli wszystkie pomiary i badania z zachowaniem tolerancji wg punktu 6 dały wyniki pozytywne.

8.2. Odbiór robót zanikających i ulegających zakryciu

Odbiorowi robót zanikających i ulegających zakryciu podlegają:

- podłoże betonowe przygotowane do ułożenia izolacji,
- zagruntowane podłoże betonowe,
- ułożona izolacja właściwa.

Odbiór tych robót powinien być zgodny z wymaganiami punktu 8.2 STWiORB D-M.00.00.00 „Wymagania ogólne” oraz niniejszej STWiORB.

9. PODSTAWA PŁATNOŚCI

9.1. Ogólne ustalenia dotyczące podstawy płatności

Ogólne ustalenia dotyczące podstawy płatności podano w STWiORB D-M.00.00.00 „Wymagania ogólne”, pkt 9.

9.2. Cena jednostki obmiarowej

Cena jednostkowa obejmuje:

- opracowanie Projektu Technologii i Organizacji Robót oraz Programu Zapewnienia Jakości,
- zakup i dostarczenie materiałów i pozostałych czynników produkcji,
- wykonanie projektu technicznego izolacji,
- oznakowanie miejsca Robót i jego utrzymanie,
- przystosowanie robót do warunków atmosferycznych (np. zastosowanie namiotów),
- przygotowanie powierzchni betonowej do wykonania izolacji – czyszczenie strumieniowo-ścierne,
- zagruntowanie powierzchni betonu,
- ułożenie izolacji zgodnie z niniejszą STWiORB i dokumentacją projektową,
- obróbkę w miejscach krawędzi,
- obróbkę w miejscach odwodnienia na obiekcie,
- usunięcie odpadów, wywóz na wysypisko i ich utylizacja
- wykonanie badań kontrolnych wg punkt 6,
- odwiezienie sprzętu i uporządkowanie terenu robót.
- wykonanie ew. napraw ułożonej izolacji.
- wykonanie niezbędnych projektów technologicznych niezbędnych do wykonania robót,
- budowa, utrzymanie przez cały okres prowadzenia robót oraz likwidacja po ich zakończeniu dróg dojazdowych, placów składowych oraz niezbędnej organizacji ruchu.
- wszystkie inne czynności nieujęte a konieczne do wykonania w ramach niniejszej specyfikacji.

Cena uwzględnia również zakłady, odpady i ubytki materiałowe oraz oczyszczenie miejsca pracy.

Wszystkie roboty powinny być wykonane wg wymagań dokumentacji projektowej, STWiORB i niniejszej specyfikacji technicznej.

9.3. Sposób rozliczenia robót tymczasowych i prac towarzyszących

Cena wykonania robót określonych niniejszą STWiORB obejmuje:

- roboty tymczasowe, które są potrzebne do wykonania robót podstawowych, ale nie są przekazywane Zamawiającemu i są usuwane po wykonaniu robót podstawowych,
- prace towarzyszące, które są niezbędne do wykonania robót podstawowych, niezaliczane do robót tymczasowych.

10. PRZEPISY ZWIĄZANE

10.1. Normy

PN-87/C-89085-03	Papy asfaltowe i smołowe. Metody badań
PN-EN 13596:2006	Elastyczne wyroby wodochronne – Izolacja wodochronna betonowych płyty pomostów i innych powierzchni betonowych przeznaczonych do ruchu pojazdów – Określanie przyczepności
PN-EN 1427:2015	Asfalty i produkty asfaltowe. Oznaczanie temperatury mięknięcia. Metoda pierścien i kula
PN-EN 12593:2015	Asfalty i produkty asfaltowe. Oznaczanie temperatury łamliwości metodą Fraassa
PN-EN 1767:2008	Wyroby i systemy do ochrony i napraw konstrukcji betonowych. Metody badań. Analiza w podczerwieni
PN-B-24620/Az1:2004	Lepiki, masy i roztwory asfaltowe stosowane na zimno
PN-87/C-89085-03	Żywice epoksydowe. Metody badań. Oznaczenie gęstości (masy właściwej)

PN-86/C-89085-06	Żywice epoksydowe. Metody badań. Oznaczanie lepkości
PN-EN 1542:2000	Wyroby i systemy do ochrony i napraw konstrukcji betonowych. Metody badań. Oznaczanie narastania wytrzymałości na rozciąganie polimerów
PN-90/B-04615	Papy asfaltowe i smołowe - Metody badań

10.2. Inne dokumenty

Procedura IBDiM nr PB/TM-1/1	Badanie grubości arkusza
Procedura IBDiM nr PB/TM-1/2	Badanie grubości warstwy izolacyjnej pod osnową papy
Procedura IBDiM nr PB/TM-1/3	Badanie przepuszczalności papy
Procedura IBDiM nr PB/TM-1/4	Badanie siły zrywającej przy rozrywaniu
Procedura IBDiM nr PB/TM-1/6	Pomiar przyczepności przez odrywanie
Procedura IBDiM nr PB/TM-1/7	Pomiar przyczepności izolacji do podłoża przez ścinanie
Procedura IBDiM nr PB/TM-1/8	Badanie sedymentacji roztworów asfaltowych
Procedura IBDiM nr PB/TM-1/9	Badanie wytrzymałości na ścinanie styków arkuszy papy
Procedura IBDiM nr PB/TM-1/10	Badanie czasu wysychania roztworu asfaltowego
Procedura IBDiM nr TN-3/4/2000	Badanie lepkości
Procedura IBDiM nr PB-TWm-24/97	Badanie czasu zachowania właściwości roboczych dla materiałów z żywic epoksydowych
- Rozporządzenie Ministra Transportu i Gospodarki Morskiej z dnia 30 maja 2000 r. w sprawie warunków technicznych, jakim powinny odpowiadać obiekty inżynierskie i ich usytuowanie (Dz. U. nr 63, poz. 735)	
- Określenie parametrów pap termozgrzewalnych przeznaczonych do wykonywania izolacji przeciwwodnych na mostowych obiektach autostradowych, IBDiM, Warszawa, 2000	
- Zalecenia dotyczące oceny jakości betonu „in-situ” w nowo budowanych konstrukcjach obiektów mostowych, GDDP, Warszawa, 1998	
- Rozporządzenie Ministra Infrastruktury z dnia 11 sierpnia 2004 r. w sprawie sposobów deklarowania zgodności wyrobów budowlanych oraz sposobu znakowania ich znakiem budowlanym (Dz. U. z 2004 r. nr 198, poz. 2041)	
- Zalecenia wykonywania izolacji z pap zgrzewalnych i nawierzchni asfaltowych na drogowych obiektach mostowych, IBDiM, Warszawa, 2005	
- Zasady wymiany izolacji przeciwwodnych na drogowych obiektach. Warszawa, IBDiM 1990	
- Ustawa o Ochronie i Kształtowaniu Środowiska z dnia 31 stycznia 1980 r.	

SPECYFIKACJA TECHNICZNA WYKONANIA I ODBIORU ROBÓT BUDOWLANYCH

M-16.00.00.00 ODWODNIENIE

M-16.01.03.00

Odwodnienie izolacji pomostu obiektu mostowego

1. WSTĘP

1.1. Przedmiot Specyfikacji Technicznej Wykonania i Odbioru Robót Budowlanych (STWiORB)

Przedmiotem niniejszej STWiORB są wymagania dotyczące wykonania i odbioru robót budowlanych związanych z wykonaniem odwodnienia izolacji obiektu inżynierskiego podczas realizacji pn.: „Przebudowa drogi powiatowej nr 1004R Zaklików-Borów wraz z przebudową mostu na rzece Sanna”

1.2. Zakres stosowania STWiORB

Specyfikacja techniczna (STWiORB) jest stosowana jako dokument przetargowy i kontraktowy przy zlecaniu i realizacji robót wymienionych w pkt. 1.1 i 1.3.

1.3. Zakres robót objętych STWiORB

Ustalenia zawarte w niniejszej STWiORB dotyczą zasad prowadzenia robót związanych z wykonaniem i odbiorem odwodnienia izolacji na ustroju nośnym obiektu inżynierskiego i obejmuje wykonanie:

- drenów prefabrykowanych odwodnienia izolacji (w nawierzchni jezdni)

1.4. Określenia podstawowe

Określenia podstawowe są zgodne z obowiązującymi, odpowiednimi polskimi normami i z definicjami podanymi w STWiORB D-M.00.00.00 „Wymagania ogólne” pkt 1.4.

1.5. Ogólne wymagania dotyczące robót

Ogólne wymagania dotyczące robót podano w STWiORB D-M.00.00.00 „Wymagania ogólne”, pkt 1.5.

1.6. Wspólny Słownik Zamówień (CPV)

Kody grup, klas i kategorii robót Wspólnego Słownika Zamówień (CPV) dotyczących przedmiotu zamówienia podano w STWiORB D-M.00.00.00 „Wymagania Ogólne”.

2. MATERIAŁY

2.1. Ogólne wymagania dotyczące materiałów

Ogólne wymagania dotyczące materiałów, ich pozyskiwania i składowania, podano w STWiORB D-M.00.00.00 „Wymagania ogólne” punkt 2.

2.2. Materiały do wykonania robót

2.2.1. Zgodność materiałów z dokumentacją projektową

Materiały do wykonania robót powinny być zgodne z ustaleniami dokumentacji projektowej i z STWiORB D-M.00.00.00. pkt 6.7.

2.2.2. Wymagania ogólne

Należy stosować materiały, dla których Wykonawca przedstawi aktualną normę lub aprobatę techniczną wydaną przez IBDiM. Jeżeli dokumentacja projektowa i STWiORB nie podają inaczej, do odwodnienia izolacji można stosować materiały o właściwościach podanych poniżej.

2.2.3. Materiały do wykonania drenu prefabrykowanego

Do wykonania drenu podłużnego i poprzecznego można stosować dren prefabrykowany składający się z:

- szkieletu wykonanego z polietylenu o wysokiej gęstości (PEHD) metodą kształtowania termicznego; szkielet powinien mieć szerokość 60 mm i wysokość ok. 16 mm i powinien mieć zdolność szybkiego odprowadzania wody,

- grubego filtru owijającego szkielet, wykonanego z włókniny poliestrowej o gramaturze 150 g/m². Filtr powinien chronić szkielet przed zamulaniem drenu i zapewniać wystarczającą ilość wolnych przestrzeni wokół szkieletu, niezbędną do szybkiego odprowadzenia wody.

Elementy tworzące dren powinny być odporne na wysoką temperaturę i substancje występujące na drogach, jak benzyna, oleje, sól odladzająca. Dren powinien charakteryzować się dużą przepustowością wody, która dla spadku hydraulicznego $i = 0,1$ powinna wynosić:

- przy ciśnieniu 200 kPa – 0,3 l/s,
- przy ciśnieniu 400 kPa – 0,15 l/s.

Podstawowe wymagania dla drenu prefabrykowanego przedstawiono w tabelicy 1.

Tablica 1. Wymagania dla drenu prefabrykowanego

Lp.	Właściwości	Jednostka	Wymagania	Metoda badań wg
1	Odporność na wysoką temperaturę	°C	≥ 190	Procedura IBDiM nr PB-TM-23
2	Wytrzymałość na ściskanie	kPa	≥ 750	Procedura IBDiM nr PB-TM-24

3. SPRZĘT

3.1. Ogólne wymagania dotyczące sprzętu

Ogólne wymagania dotyczące sprzętu podano w STWiORB D-M.00.00.00 „Wymagania ogólne”, pkt 3. Sączki i dreny prefabrykowane należy montować ręcznie.

4. TRANSPORT

4.1. Ogólne wymagania dotyczące transportu

Ogólne wymagania dotyczące transportu podano w STWiORB D-M.00.00.00 „Wymagania ogólne”, pkt 4.

4.2. Transport, przechowywanie i pakowanie materiałów

4.2.1. Transport drenów prefabrykowanych

Dren należy przechowywać oryginalnie zapakowany, w pomieszczeniach suchych i przewiewnych, osłonięty przed działaniem promieni słonecznych. Dren nie powinien być narażony na bezpośrednie działanie promieni słonecznych dłużej niż przez okres 2 miesięcy.

Dreny należy przewozić środkami transportowymi w warunkach zabezpieczających je przed opadami atmosferycznymi, zawilgoceniem, zanieczyszczeniem i uszkodzeniem opakowań.

4.2.2. Zaprawa niskoskurczowa

Sucha zaprawa powinna być pakowana w worki foliowe. Na każdym opakowaniu powinna być umieszczona etykieta zawierająca dane o produkcie.

Suche zaprawy należy składować w oryginalnych, zamkniętych opakowaniach, w suchych i zaduszonych pomieszczeniach, które nadają się do przechowywania cementu. Maksymalny czas składowania zaprawy powinien być zgodny z zaleceniami producenta.

Suche zaprawy należy przewozić krytymi środkami transportowymi w warunkach zabezpieczających je przed mrozem, opadami atmosferycznymi, zawilgoceniem, zanieczyszczeniem i uszkodzeniem opakowań.

5. WYKONANIE ROBÓT

5.1. Ogólne zasady wykonywania robót

Ogólne zasady wykonywania robót podano w STWiORB D-M.00.00.00 „Wymagania ogólne”, pkt 5.

5.2. Wymagania ogólne robót

Elementy odwodnienia izolacji powinny być wykonane zgodnie z dokumentacją projektową i STWiORB oraz spełniać wymagania Rozporządzenia Ministra Transportu i Gospodarki Morskiej z dnia 30 maja 2000 r. w sprawie warunków technicznych, jakim powinny odpowiadać obiekty inżynierskie i ich usytuowanie.

Jeżeli STWiORB tak przewiduje, Wykonawca powinien wykonać projekt roboczy odwodnienia, zawierający szczegóły wszystkich elementów odwodnienia izolacji.

Wykonanie drenów według poniższej STWiORB obejmuje ułożenie drenów poprzecznych ułożonych wzdłuż dylatacji i fragmentów podłużnych (w ściekach) doprowadzających ew.wodę do najbliższych sączków (istniejących). Rodzaj zastosowanego drenu powinien zostać określony w dokumentacji projektowej lub/i STWiORB.

5.3. Wykonanie odwodnienia izolacji

Podstawowe czynności przy wykonywaniu robót obejmują:

- roboty przygotowawcze,

- wykonanie drenu z prefabrykatów lub drenu z grysłu jednofrakcyjnego,
- roboty wykończeniowe.

5.4. Roboty przygotowawcze

Przed przystąpieniem do robót należy, na podstawie dokumentacji projektowej, STWiORB lub wskazań Inspektora Nadzoru:

- ustalić materiały niezbędne do wykonania robót,
- określić kolejność, sposób i termin wykonania robót,
- wytyczyć przebieg drenów,
- dokładnie oczyścić (odpylić) powierzchnię izolacji przed ułożeniem drenów.

5.5. Układanie drenów prefabrykowanych

Ułożenie drenu polega na rozwinięciu go wzdłuż przewidzianej dokumentacją projektową linii. Dreny układane są wzdłuż dylatacji na końcach płyty pomostu w konstrukcji nawierzchni i w linii ścieków odcinki prostopadłe do ciągu przy dylatacji o długościach pozwalających na wyprowadzenie drenu poza obris płyty pomostu.

Dodatkowo dren należy ułożyć wzdłuż za krawężnikiem od strony kap betonowych oraz poprzecznie do krawężników, pasma łączące dren w osi ścieku i za krawężnikiem w rozstawie maksymalnie co 1,0m.

Dren powinien być na całej długości przyklejany do podłoża za pomocą środków stosowanych do klejenia izolacji (środku gruntującego do podłoża). Dren powinien być układany bezpośrednio przed ułożeniem warstwy wiążącej nawierzchni.

W celu uniemożliwienia przedostania się do wnętrza drenu cząstek gruntu należy odciąć ok. 10 cm początkowych szkieletu, filtr poliestrowy odgiąć, zawinąć i przykleić do dolnej powierzchni drenu.

5.6. Zasady bhp

Pracownicy stykający się bezpośrednio z żywicami powinni stosować okulary i ubrania ochronne, kaski, czapki, rękawice gumowe. W przypadku kontaktu żywicy ze skórą lub oczami należy natychmiast je przemyć dużą ilością wody i zasięgnąć porady lekarza.

Podczas pracy należy bezwzględnie zaniechać palenia tytoniu i spożywania posiłków. Stwardniała żywica jest całkowicie nieszkodliwa dla zdrowia. Szkodliwe w zetknięciu ze skórą są jej składniki.

5.7. Roboty wykończeniowe

Roboty wykończeniowe powinny być zgodne z dokumentacją projektową i STWiORB. Do robót wykończeniowych należą prace związane z dostosowaniem wykonanych robót do warunków budowy obiektu i roboty porządkujące.

5.8. Zakres robót

Roboty odwodnieniowe wykonać należy na prześle mostu. W zakres robót wchodzi wykonanie drenu wg. pkt. 5.5.

6. KONTROLA JAKOŚCI ROBÓT

6.1. Ogólne zasady kontroli jakości robót

Ogólne zasady kontroli jakości robót podano w STWiORB D-M.00.00.00 „Wymagania ogólne”, pkt 6.

6.2. Badania przed przystąpieniem do robót

Elementy składowe sączka powinny być dostarczone przez producenta jako zestaw gotowy do montażu po odpowiednim przygotowaniu. Kontrola wykonania materiałów składowych odwodnienia izolacji w wytwórni spoczywa na producencie. Protokoły kontroli materiałów powinny być dostarczone na budowę łącznie z materiałami.

Przed przystąpieniem do robót Wykonawca powinien:

- uzyskać wymagane dokumenty, dopuszczające wyroby budowlane do obrotu i powszechnego stosowania
- (certyfikaty zgodności, deklaracje zgodności, aprobaty techniczne, protokoły kontroli i odbioru w wytwórni itp.), potwierdzające zgodność materiałów z wymaganiami punktu 2 niniejszej specyfikacji,
- ew. wykonać własne badania właściwości materiałów przeznaczonych do wykonania robót, określone w punkcie 2 lub przez Inspektora Nadzoru,
- skontrolować stan płyty pomostu i izolacji na obiekcie mostowym.

Wszystkie dokumenty oraz wyniki badań Wykonawca przedstawi Inspektorowi Nadzoru do akceptacji.

6.3. Kontrola w trakcie wykonywania robót

Kontrola robót powinna obejmować:

- sprawdzenie zgodności robót z dokumentacją projektową, STWiORB i projektem roboczym odwodnienia,
- sprawdzenie materiałów,
- sprawdzenie prawidłowości ułożenia drenażu,
- sprawdzenie sprawności całego odwodnienia izolacji.

6.3.1. Sprawdzenie zgodności z dokumentacją projektową

Sprawdzenie zgodności z dokumentacją projektową polega na porównaniu wykonanych elementów odwodnienia z dokumentacją projektową, STWiORB i projektem roboczym odwodnienia.

6.3.2. Sprawdzenie materiałów

Kontrola materiałów powinna być oparta na atestach i certyfikatach producenta potwierdzających zgodność ich właściwości z aprobatami technicznymi, STWiORB i punktem 2.

6.3.3. Sprawdzenie prawidłowości ułożenia drenażu

Odchylenia ułożenia drenażu podłużnego i poprzecznego w planie od projektowanego nie powinny przekraczać 1%.

W przypadku drenu prefabrykowanego należy skontrolować prawidłowość wprowadzenia go do wnętrza sączka oraz mocowanie drenu do izolacji.

6.3.4. Sprawdzenie sprawności systemu odwodnienia

Sprawdzenie sprawności systemu odwodnienia odbywa się przez wlanie wody do drenu podłużnego. Czynność ta umożliwi sprawdzenie drożności drenu. Decyzję o podjęciu próby podejmuje inspektor nadzoru.

7. OBMIAR ROBÓT

7.1. Ogólne zasady obmiaru robót

Ogólne zasady obmiaru robót podano w STWiORB D-M.00.00.00 „Wymagania ogólne”, pkt 7.

7.2. Jednostka obmiarowa

Jednostkami obmiarowymi są:

- m (metr) drenażu z elementów prefabrykowanych,

8. ODBIÓR ROBÓT

8.1. Ogólne zasady odbioru robót

Ogólne zasady odbioru robót podano w STWiORB D-M.00.00.00 „Wymagania ogólne”, pkt 8. Roboty uznaje się za wykonane zgodnie z dokumentacją projektową, STWiORB i wymaganiami Inspektora Nadzoru, jeżeli wszystkie pomiary i badania z zachowaniem tolerancji wg punktu 6 dały wyniki pozytywne.

8.2. Odbiór robót zanikających i ulegających zakryciu

Odbiorowi robót zanikających i ulegających zakryciu podlegają:

- oczyszczenie powierzchni izolacji,
- ułożenie drenów podłużnych i poprzecznych,
- zamontowanie sączków.

Odbiór tych robót powinien być zgodny z wymaganiami punktu 8.2 STWiORB D-M.00.00.00 „Wymagania ogólne” oraz niniejszej STWiORB.

9. PODSTAWA PŁATNOŚCI

9.1. Ogólne ustalenia dotyczące podstawy płatności

Ogólne ustalenia dotyczące podstawy płatności podano w STWiORB D-M.00.00.00 „Wymagania ogólne”, pkt 9.

9.2. Cena jednostki obmiarowej

Cena jednostkowa 1 m drenu prefabrykowanego obejmuje:

- opracowanie Programu Technologii i Organizacji Robót oraz Programu Zapewnienia Jakości,
- prace pomiarowe i roboty przygotowawcze,
- oznakowanie robót,
- dostarczenie materiałów i sprzętu,
- łączenie poszczególnych odcinków drenu,
- przyklejenie drenu do izolacji,
- wprowadzenie drenów do sączków,
- wykonanie badań,
- oczyszczenie miejsca robót.

- wykonanie niezbędnych projektów technologicznych niezbędnych do wykonania robót,
- budowa, utrzymanie przez cały okres prowadzenia robót oraz likwidacja po ich zakończeniu dróg dojazdowych, placów składowych oraz niezbędnej organizacji ruchu.
- koszt zapewnienia niezbędnych czynników produkcji,
- wszystkie inne czynności nieujęte a konieczne do wykonania w ramach niniejszej specyfikacji.

W skład ceny jednostkowej każdego z elementów wchodzi również wykonanie projektu roboczego odwodnienia. Wszystkie roboty powinny być wykonane według wymagań dokumentacji projektowej, STWiORB i niniejszej specyfikacji technicznej.

9.3. Sposób rozliczenia robót tymczasowych i prac towarzyszących

Cena wykonania robót określonych niniejszą STWiORB obejmuje:

- roboty tymczasowe, które są potrzebne do wykonania robót podstawowych, ale nie są przekazywane Zamawiającemu i są usuwane po wykonaniu robót podstawowych,
- prace towarzyszące, które są niezbędne do wykonania robót podstawowych i nie są zaliczane do robót tymczasowych.

10. PRZEPISY ZWIĄZANE

10.1. Normy

PN-EN 12620+A1:2010	Kruszywa do betonu
PN-89/C-81400	Wyroby lakierowe – Pakowanie, przechowywanie, transport
PN-EN 1008:2004	Woda zarobowa do betonu. Specyfikacja pobierania próbek, badanie i ocena przydatności wody zarobowej do betonu, w tym wody odzyskanej z procesów produkcji betonu
PN-EN ISO 527-3:1998	Tworzywa sztuczne - Oznaczanie właściwości mechanicznych przy statycznym rozciąganiu - Warunki badań folii i płyt
DIN 53505	Prüfung von Kautschuk und Elastomeren – Härteprüfung nach Shore A und Shore D (Badanie gumy i elastomerów – Badanie twardości metodą Shore A i D)
PN-EN 1426:2015	Asfalty i produkty asfaltowe. Oznaczanie penetracji igłą
PN-EN 1427:2015	Asfalty i produkty asfaltowe. Oznaczanie temperatury mięknięcia. Metoda Pierścienia i Kula
PN-97/B-24005	Asfaltowa masa zalewowa

10.2. Inne

- Procedura badawcza IBDiM nr PB-TM-23. Oznaczenie odporności na wysoką temperaturę drenów o szkielecie z polietylenu z filtrem poliestrowym

- Procedura badawcza IBDiM nr PB-TM-24. Oznaczenie wytrzymałości na ściskanie elementów o strukturze

komórkowej wykonanych z elastomerów lub tworzyw sztucznych

- Procedura badawcza IBDiM nr PB-TM-11. Oznaczanie odporności na wysoką temperaturę tworzywa sztucznego przeznaczonego na elementy odwodnienia obiektów mostowych

- Procedura badawcza IBDiM nr PB-TM-12. Oznaczanie odporności na niską temperaturę tworzywa sztucznego przeznaczonego na elementy odwodnienia obiektów mostowych

- Procedura badawcza IBDiM nr PB-TM-14. Oznaczanie odporności na media chemiczne tworzywa sztucznego przeznaczonego na elementy odwodnienia obiektów mostowych

- Procedura badawcza IBDiM nr PB-TM-X3. Badanie przyczepności powłoki (lub wyprawy) ochronnej do betonu – Metoda „pull-off”

- Procedura badawcza IBDiM nr TWm-31/97. Badanie skurczu i pęcznienia zapraw modyfikowanych

- Procedura badawcza IBDiM nr SO-3. Badanie mrozoodporności zapraw modyfikowanych

- Rozporządzenie Ministra Transportu i Gospodarki Morskiej z dnia 30 maja 2000 r. w sprawie warunków technicznych, jakim powinny odpowiadać obiekty inżynierskie i ich usytuowanie (Dz. U. nr 63, poz. 735)

- Katalog detali mostowych. GDDKiA-BPBDiM „Transprojekt” Warszawa, 2002 r.

SPECYFIKACJA TECHNICZNA WYKONANIA I ODBIORU ROBÓT BUDOWLANYCH

M-16.01.04.00

Montaż sączków odwodnienia izolacji

1. WSTĘP

1.1. Przedmiot Specyfikacji Technicznej Wykonania i Odbioru Robót Budowlanych (STWiORB)

Przedmiotem niniejszej STWiORB są wymagania dotyczące wykonania i odbioru robót związanych z osadzeniem w konstrukcji płyty pomostu sączków odwadniających izolację podczas przebudowy mostu realizowanej w ramach inwestycji pn.: „Przebudowa drogi powiatowej nr 1004R Zaklików-Borów wraz z przebudową mostu na rzece Sanna”

1.2. Zakres stosowania STWiORB

Specyfikacja techniczna jest stosowana jako dokument przetargowy i kontraktowy przy zlecaniu i realizacji Robót wymienionych w pkt. 1.1 i 1.3.

1.3. Zakres robót objętych STWiORB

Ustalenia zawarte w niniejszej specyfikacji dotyczą zasad prowadzenia robót związanych z wykonaniem i montażem sączków odwadniających izolację z poliamidu wzmocnionego dodatkiem włókna szklanego w ilości 35% obejmują:

- zakup i transport na budowę odpowiedniej ilości elementów sączków;
- dostarczenie wszystkich innych czynników produkcji;
- osadzenie sączków w płycie pomostu.

1.4. Określenia podstawowe

Sączek do odwodnienia izolacji - urządzenie wykonane z poliamidu z 35% zawartością włókna szklanego odpornego na krótkotrwałą temperaturę +230°C, maksymalnej dopuszczalnej temperaturze przy długotrwałym użytkowaniu ±80°C, natomiast najniższa dopuszczalna temperatura przy długotrwałym użytkowaniu -30°C. Sączki składają się z:

- lejka wyposażonego od spodu w usztywnienia stabilizujące ich położenie,
- płaskiego sitka pasowanego na zaciskowe gniazdo, służące do prowadzenia wody z izolacji,
- rury odpływowe.

1.5. Ogólne wymagania dotyczące robót

Wykonawca jest odpowiedzialny za jakość stosowanych materiałów i wykonywanych robót oraz za ich zgodność z dokumentacją projektową, specyfikacją techniczną oraz zaleceniami Inspektora.

1.6. Wspólny Słownik Zamówień (CPV)

Kody grup, klas i kategorii robót Wspólnego Słownika Zamówień (CPV) dotyczących przedmiotu zamówienia podano w STWiORB DM 00.00.00 „Wymagania Ogólne”.

2. MATERIAŁY

2.1. Ogólne wymagania dotyczące materiałów

Ogólne wymagania dotyczące materiałów podano w STWiORB 00.00.00 „Wymagania ogólne”, pkt. 2. Stosowane materiały powinny posiadać aprobatę techniczną Instytutu Badawczego Dróg i Mostów zgodnie z pkt. 2.1. STWiORB 00.00.00.

2.2. Wymagania szczegółowe

Sączki odwadniające izolację wykonywane są jako wytłoczki z poliamidu zbrojonego włóknem szklanym.

Dla wytłoczek - materiał zgodny z normą PN-91/C-89419 [2].

Wymagania dla wytłoczek: odporność na temperaturę w zakresie od -30°C do 230°C;

Rurki odprowadzające wodę z sączka ϕ 50mm z polichlorku winylu wg normy PN-EN 1329-1 [3] pasowane na wcisk po uprzednim pomalowaniu żywicą epoksydową.

Do wklejania rury sączka w konstrukcję płyty pomostu należy użyć kompozycji epoksydowej.

Sączek powinien zawierać grys bazaltowy jednofrakcyjny wg PN-86/B-06712, otoczony żywicą epoksydową.

Jeżeli dokumentacja projektowa ani STWiORB nie podają inaczej, można stosować dwuskładnikową żywicę epoksydową, modyfikowaną, o podstawowych właściwościach podanych w 0.

Tablica 1. Wymagania dla żywicy epoksydowej

Lp.	Właściwość	Jednostka	Wymagania	Metoda badań wg
1	Wygląd zewnętrzny	-	wg *)	ocena organoleptyczna
2	Wytrzymałość na rozciąganie	MPa	$\geq 5,5$	ISO 527-2
3	Wydłużenie	%	≥ 30	ISO 527-2
4	Twardość wg Shora D	-	60 ÷ 80	DIN 53 505

*) Żywica powinna być barwy określonej przez producenta. Po upływie czasu utwardzania, po dotknięciu powierzchni próbki nie powinno się stwierdzić na palcach widocznych śladów żywicy.

Materiały zastosowane powinny posiadać Aprobatację Techniczną lub jej promesę wydaną przez IBDiM oraz deklarację zgodności partii materiałów z aprobatą techniczną.

3. SPRZĘT

3.1. Ogólne wymagania dotyczące sprzętu

Ogólne wymagania dotyczące sprzętu podano w STWiORB 00.00.00 „Wymagania ogólne”, pkt. 3. Roboty związane z montażem sączków można wykonywać ręcznie przy pomocy drobnego sprzętu.

Roboty mogą być wykonywane ręcznie lub mechanicznie. Roboty można wykonywać przy użyciu dowolnego typu sprzętu zaakceptowanego przez Inżyniera.

4. TRANSPORT

4.1. Ogólne wymagania dotyczące transportu

Ogólne wymagania dotyczące transportu podano w STWiORB 00.00.00 „Wymagania ogólne”, pkt. 4.

4.2. Wymagania szczegółowe

Transport elementów na miejsce wbudowania powinien zapewnić ochronę elementów sączków przed zniszczeniem. Elementy uszkodzone podczas transportu należy wyeliminować.

5. WYKONANIE ROBÓT

5.1. Ogólne zasady wykonania robót

Ogólne zasady wykonania robót podano w STWiORB 00.00.00 „Wymagania ogólne”, pkt. 5.

5.2. Zasady montażu

Etap I: Zamontowania sączka:

Sączek należy umiejscowić przed betonowaniem płyty pomostu pamiętając o dobrym ustabilizowaniu, by w czasie betonowania i wibrowania nie zmienił swego położenia. Wylot z sączka należy przedłużyć typową rurką o średnicy ϕ 50mm. Rurkę zamocować na wylotowej rurce lejka "na wcisk" po uprzednim posmarowaniu żywicą epoksydową i zabezpieczyć przed zalaniem betonem.

Osadzić wlot sączka pomiędzy belkami lub w uprzednio przygotowanych w miejscach w belkach prefabrykowanych. Wykonawca własnym kosztem i staraniem opracuje projekt technologiczny w którym określi lokalizację sączków i uwzględni to na etapie wykonywania belek. Nie dopuszczalne jest wiercenie otworów w belkach strunobetonowych w dowolnej lokalizacji poza miejscami wskazanymi przez producenta belek.

Etap II: Zamontowania sączka:

- sprawdzenie drożności rurki spustowej ϕ 50mm i usunięcie zanieczyszczeń, po zagruntowaniu powierzchni płyty i wykonaniu jej izolacji;

- rurki spustowe wyprowadzić pod obrys obiektu ok 3-5cm poniżej krawędzi pomostu,
- wyrównanie powierzchni izolacji do poziomu górnej powierzchni kołnierza sączka i założenie izolacji w obrębie sączków na kołnierze sączków - by woda z izolacji wpływała do sączków.
- przed wykonaniem na izolacji warstwy nawierzchni należy poszczególne sączki połączyć podłużnym drenem wg STWiORB 16.01.03.00. Ten podłużny dren ma za zadanie szybkie odprowadzenie wody z izolacji do plastikowych sączków. Dreny należy włożyć do rurki sączka na głębokość około 50cm i następnie założyć sitko. Następnie wypełnić kołnierze każdego sączka grysem 16/25 - lakierowanym, otoczonym żywicą epoksydową lub lakierem bitumicznym. Grysy te pokryć kawałkami materiału - geowłókniną wyciętą w formie koła o średnicy 350mm lub kwadratu o boku 350 mm.

6. KONTROLA JAKOŚCI ROBÓT

6.1. Ogólne zasady kontroli jakości robót

Ogólne zasady kontroli jakości robót podano w STWiORB 00.00.00 „Wymagania ogólne”, pkt. 6.

6.2. Szczegółowe zasady kontroli jakości robót

Należy sprawdzić zgodność rzeczywistych warunków wykonania robót z projektem (szczególnie rzędne sączków i stabilność ich zamocowania) z potwierdzeniem ich w formie wpisu do dziennika budowy. Przy każdym odbiorze robót zanikających (odbioru międzyoperacyjne) należy stwierdzić ich jakość w formie protokołów odbioru robót lub wpisów do dziennika budowy.

7. OBMIAR ROBÓT

7.1. Ogólne zasady obmiaru robót

Ogólne zasady obmiaru robót podano w STWiORB 00.00.00 „Wymagania ogólne”, pkt. 7.

7.2. Jednostka obmiarowa

Jednostką obmiaru jest 1 sztuka wykonanego i wbudowanego sączka o określonych w projekcie parametrach.

8. ODBIÓR ROBÓT

8.1. Ogólne zasady odbioru robót

Ogólne zasady odbioru robót podano w STWiORB 00.00.00 „Wymagania ogólne”, pkt. 8.

8.2. Szczegółowe zasady odbioru robót

Roboty uznaje się za wykonane zgodnie z Dokumentacją Projektową, jeżeli wszystkie wyniki badań przeprowadzonych przy odbiorach okazały się zgodne z wymaganiami.

W przypadku gdyby wykonanie, choć jednego elementu robót ziemnych okazało się niezgodne z wymaganiami, roboty uznaje się za niezgodne z Dokumentacją Projektową. W tym przypadku Wykonawca robót zobowiązany jest doprowadzić roboty do zgodności z wymaganiami i przedstawić je do ponownego odbioru. Dodatkowe roboty w opisanej wyżej sytuacji nie podlegają zapłacie.

9. PODSTAWA PŁATNOŚCI

9.1. Ogólne ustalenia dotyczące podstawy płatności

Ogólne ustalenia dotyczące podstawy płatności podano w STWiORB 00.00.00 „Wymagania ogólne” pkt. 9.

9.2. Cena jednostki obmiarowej

Umowna cena jednostkowa uwzględnia:

- zapewnienie niezbędnych czynników produkcji;
- wykonanie niezbędnych projektów technologicznych,
- wykonanie, utrzymanie i rozbiórka niezbędnych placów składowych,

- wykonanie, utrzymanie i rozbiórka niezbędnych dróg dojazdowych,
- wykonanie, utrzymanie i rozbiórka niezbędnego oznakowania robót,
- zakup, dostarczenie na plac budowy potrzebnych elementów jak: saszki, rurki, oraz przygotowanie ich do montażu;
- montaż wraz z uszczelnieniem;
- wywinęcie i prawidłowe zgrzanie izolacji na kołnierzu saszki,
- wprowadzenie saszki do kolektora deszczowego,
- wykonanie badań,
- uporządkowanie miejsca robót,
- koszt zapewnienia niezbędnych czynników produkcji,
- wszystkie inne czynności nieujęte a konieczne do wykonania w ramach niniejszej specyfikacji.

10. PRZEPISY ZWIĄZANE

- [1] Aprobata Techniczna IBDiM.
- [2] PN-91/C-89419 - Poliamidy. Oznaczanie zawartości substancji ekstrahujących się
- [3] PN-EN 1329-1:2001- Systemy przewodowe z tworzyw sztucznych do odprowadzania nieczystości i ścieków (o niskiej i wysokiej temperaturze) wewnątrz konstrukcji budowli. Niezmiękczonej poli(chlorek winylu) (PVC-U). Część 1: Wymagania dotyczące rur, kształtek i systemu
- [4] PN-86/B-06712 - Kruszywa mineralne do betonu
- [5] ISO 527-2 - Plastics-Determination of tensile properties. Part 2: Test conditions for moulding and extrusion plastics (Tworzywa sztuczne – Określenie własności wytrzymałościowych przy rozciąganiu. Część 2: Warunki przeprowadzania badań prasowanych i wyciskanych tworzyw sztucznych
- [6] DIN 53505- Prüfung von Kautschuk und Elastomeren - Härteprüfung nach Shore A und Shore D (Badanie gumy i elastomerów – Badanie twardości metodą Shore A i D

SPECYFIKACJA TECHNICZNA WYKONANIA I ODBIORU ROBÓT BUDOWLANYCH

M-16.02.01.00

Drenaż z rur PVC za obiektem

1. WSTĘP

1.1. Przedmiot Specyfikacji Technicznej Wykonania i Odbioru Robót Budowlanych (STWiORB)

Przedmiotem niniejszej STWiORB są wymagania dotyczące wykonania i odbioru robót budowlanych związanych z wykonaniem drenażu poziomego ścian i płyt przejściowych podczas realizacji pn.: „Przebudowa drogi powiatowej nr 1004R Zaklików-Borów wraz z przebudową mostu na rzece Sanna”

1.2. Zakres stosowania STWiORB

Specyfikacja Techniczna Wykonania i Odbioru Robót Budowlanych jest stosowana jako dokument dla potrzeb realizacji Robót wymienionych w punkcie 1.1 i 1.3.

1.3. Zakres robót objętych STWiORB

Ustalenia zawarte w niniejszej Specyfikacji mają zastosowanie przy Robotach związanych z wykonaniem drenażu poziomego płyt przejściowych zgodnie z Dokumentacją Projektową. Zakres robót obejmuje drenaż w strefie za przyczółkiem łącznie z wykonaniem wylotu betonowego na skarpe nasypu.

1.4. Określenia podstawowe

1.4.1. Dren – sączek podłużny z rurkami na dnie, ułatwiający przepływ wody. Dreny stosuje się w celu odwodnienia zasypki za obiektami.

Pozostałe określenia podstawowe są zgodne z obowiązującymi, odpowiednimi polskimi normami i z definicjami podanymi w STWiORB D-M.00.00.00 „Wymagania ogólne” pkt 1.4.

1.5. Ogólne wymagania dotyczące robót

Ogólne wymagania podano w STWiORB DM.00.00.00 "Wymagania ogólne" pkt 1.5. Wykonawca robót jest odpowiedzialny za jakość ich wykonania oraz za zgodność z Dokumentacją Projektową, STWiORB i poleceniami Inspektora Nadzoru.

Niezbędne dane istotne z punktu widzenia:

- organizacji robót budowlanych;
- zabezpieczenia interesu osób trzecich;
- ochrony środowiska;
- warunków bezpieczeństwa pracy;
- zaplecza dla potrzeb Wykonawcy;
- warunków organizacji ruchu;
- zabezpieczenia chodników i jezdni

podano w STWiORB DM. 00.00.00 „Wymagania Ogólne”.

1.6. Wspólny Słownik Zamówień (CPV)

Kody grup, klas i kategorii robót Wspólnego Słownika Zamówień (CPV) dotyczących przedmiotu zamówienia podano w STWiORB DM.00.00.00. „Wymagania Ogólne”.

2. MATERIAŁY

Ogólne wymagania dotyczące materiałów, ich pozyskiwania i składowania, podano w STWiORB DM.00.00.00 "Wymagania Ogólne".

2.1. Dreny

Dreny wykonuje się z rur drenarskich z tworzywa sztucznego PVC o średnicy 110 mm. Grubość ścianki na obwodzie powinna być jednakowa dla każdej rurki. Rurki drenarskie powinny odpowiadać wymaganiom normy PN-C-89221.

2.2. Rura drenarska

Rura drenarska powinna być owinięta geowłókniną o następujących właściwościach:

- masa powierzchniowa: 200 g/m²

- grubość: 2,2 mm
- przepuszczalność wodna przy obciążeniu $kv=2 \text{ kN/m}^2$.

2.3. Materiał filtracyjny

Materiałem filtracyjnym jest:

- żwir naturalny sortowany o wymiarach ziaren większych niż otwory w rurkach,
- piasek gruby o wielkości ziaren do 2 mm, w którym zawartość ziaren o średnicy większej niż 0,5 mm wynosi więcej niż 50%,
- piasek średni o wielkości ziaren do 2 mm, w którym zawartość ziaren o średnicy większej niż 0,5 mm wynosi nie więcej niż 50%, lecz zawartość ziaren o średnicy większej niż 0,25 mm wynosi więcej niż 50%.

Wskaźnik wodoprzepuszczalności piasków powinien wynosić, co najmniej 8 m/dobę. Żwiry i piaski nie powinny mieć zawartości związków siarki w przeliczeniu na SO_3 większej niż 0,2% masy, przy oznaczaniu ich wg PN-EN 1744-1. Końcówki drenu należy podłączyć do projektowanych ścieków skarpowych.

2.4. Wylot drenu

Wylot drenu należy wykonać na budowie, monolityczny, betonowy o wym. Min 0,5x0,5m i grubości min. 25cm. Wylot dopasować do skarpy nasypu.

2.5. Beton

Na wykonanie wylotu należy użyć beton klasy C 16/20 – wg M.13.01.00.

3. SPRZĘT

Ogólne wymagania dotyczące sprzętu podano w STWiORB DM.00.00.00 „Wymagania ogólne” pkt.3. Sprzęt pozostawia się do uznania Wykonawcy po uzgodnieniu z Inspektorem Nadzoru.

4. TRANSPORT

Ogólne wymagania dotyczące transportu podano w STWiORB DM.00.00.00 „Wymagania ogólne”, pkt.4. Materiały mogą być przewożone dowolnymi środkami transportu.

5. WYKONANIE ROBÓT

Ogólne zasady wykonania Robót podano w STWiORB DM.00.00.00 „Wymagania ogólne”, pkt.5. Wykonawca przedstawi Inspektorowi Nadzoru do akceptacji Projekt Technologii i Organizacji Robót oraz Program Zapewnienia Jakości uwzględniający wszystkie warunki, w jakich będą wykonywane roboty.

5.1. Wykonanie drenu

Przewód drenarski (dno rury) należy układać 24 cm poniżej wierzchu podłoża na końcu płyt przejściowych; na podsypce piaskowej grubości 5 cm, wykonanej na płycie ściekowej betonowej typu prostokątnego korytkowego. Oś drenażu jest oddalona o 65 cm od końca płyt przejściowych. Materiałem odsączającym do zasypiania drenów jest żwir średnioziarnisty oraz piasek grubo i średnioziarnisty.

Spadek - przyjęto spadek podłużny dwustronny tak, jak spadek płyt przejściowych za przyczółkami - wg rysunków roboczych. Wykop pod sączek wykonany jest łącznie z wykopem dla płyt przejściowych – ręcznie.

Pochylenie skarp 1:1,5, dopuszcza się stosowanie innego pochylenia skarp - w zależności od warunków gruntowych zasypki. Rzędna wykopu o 13 cm niżej od rzędnej sączka, wykop wykonywać w odpowiednim spadku podłużnym podanym na rysunkach roboczych. Po wykonaniu wykopu, grunt należy zagęścić do $I_s = 0.98$, nierówności uzupełnić podsypką cementowo-piaskową 1:4. Na tak przygotowanym podłożu, ułożyć prefabrykowane płyty ściekowe korytkowe.

Zасыpanie rurek drenarskich - wykonać należy obsypkę ze żwiru do wysokości 10 cm nad wierzchem rurek, zagęszczoną ubijakiem po obu stronach przewodu, a następnie zasypuje się cały przewód warstwą materiału filtracyjnego o grubości 20 cm z zagęszczeniem, w sposób nie powodujący uszkodzenia i przemieszczenia rurek.

5.2. Wykonanie wylotu

Wylot wykonać na mokro na budowie wraz z odpowiednim przygotowaniem podłoża oraz dostosowaniem nachylenia wylotu na nachylenia skarp nasypu.

6. KONTROLA JAKOŚCI ROBÓT

Ogólne zasady kontroli jakości Robót podano w STWiORB DM.00.00.00 „Wymagania ogólne” pkt.6.

Wykonawca jest odpowiedzialny za jakość zastosowanych materiałów i wykonywanych robót, ich zgodność z Dokumentacją Projektową i wymaganiami postawionymi w STWiORB, jest zobowiązany do wykonywania na własny koszt badań i kontroli robót.

Pomiary badania i kontrole Wykonawca powinien wykonywać w zakresie i z częstotliwością gwarantującą zachowanie wymaganej jakości robót, lecz nie rzadziej niż wskazano to w STWiORB.

6.1. Kontrola wstępna

Każdą dostawę rurek należy zbadać wyrywkowo w zakresie cech zewnętrznych, tzn. skontrolować prawidłowość kształtu, średnicę, grubość ścianek. Wynik sprawdzenia cech zewnętrznych należy uznać za poprawny, jeżeli liczba sztuk niedobrych, w próbce liczącej 80 sztuk, nie jest większa niż $5 \div 7$.

Jeżeli łączna ilość sztuk niedobrych w próbce jest większa lub równa $8 \div 10$, całą partię dostawy należy uznać za nie zgodną z wymaganiami PN-C-89221.

Badanie żwiru i piasku obejmuje sprawdzenie, dla każdej partii dostawy, pochodzącej z jednego źródła o wielkości 5000 m³:

- składu ziarnowego, wg PN-EN 933-1,
- zawartości związków siarki, wg PN-EN 932-5,
- wskaźnika wodoprzepuszczalności piasków.

Należy sprawdzić deklaracje zgodności prefabrykowanych elementów betonowych.

6.2. Kontrola w czasie wykonywania drenażu

W czasie wykonywania drenażu należy zbadać:

- zgodność wykonywania drenażu z dokumentacją (lokalizację, wymiary),
- zachowanie dopuszczalnych odchyłek wykonania drenażu,
- prawidłowość wykonania podsypki, zgodnie z p. 5,
- prawidłowość wykonania zasypki filtracyjnej,
- poprawność wykonania wylotu drenażu,
- poprawność wykonania wzmocnienia dna drenażu.

Tolerancje dla wymiarów elementów betonowych:

- szerokość ± 3 mm
- długość ± 3 mm
- wysokość ± 2 mm

Tolerancje wykonania drenażu:

- odchylenia wymiarów szerokości i głębokości rowu nie większe od ± 5 cm
- odchylenie spadku ułożonego drenażu nie powinno przekraczać w stosunku do przyjętego na rysunkach roboczych
 - przy zmniejszeniu spadku 5%
 - przy zwiększeniu spadku 10%
- odchylenia grubości warstw zasypek: ± 3 cm
- odchylenia odległości osi ułożonego drenażu do projektowanego: nie powinny przekraczać ± 5 cm.

7. OBMIAR ROBÓT

7.1. Ogólne zasady obmiaru robót

Ogólne zasady obmiaru robót podano w STWiORB D-M.00.00.00 „Wymagania ogólne” pkt 7.

7.2. Jednostka obmiarowa

Jednostką obmiarową jest 1 m (metr) wykonanego drenażu. Ilość robót określa się na podstawie projektu z uwzględnieniem zmian zaaprobowanych przez Inspektora Nadzoru i sprawdzonych w naturze.

8. ODBIÓR ROBÓT

8.1. Ogólne zasady odbioru robót

Ogólne ustalenia dotyczące odbioru robót podano w STWiORB DM 00.00.00 „Wymagania ogólne” pkt 8.

8.2. Sposób odbioru robót

Czynność odbioru winna być udokumentowana odpowiednim protokołem zgodnie z zasadami przyjętymi w STWiORB D-M.00.00.00. oraz w odniesieniu do wymagań określonych w pkt. 6 (niniejszej STWiORB). Konieczna inwentaryzacja geodezyjna wykonana przez uprawnioną jednostkę geodezyjną.

9. PODSTAWA PŁATNOŚCI

Ogólne ustalenia dotyczące podstawy płatności podano w STWiORB DM.00.00.00 „Wymagania ogólne” pkt 9.

9.1. Cena jednostki obmiarowej

Cena 1 m (metra) wykonanego drenażu z rur PVC na elementach betonowych za obiektem obejmuje:

- opracowanie Projektu Technologii i Organizacji Robót oraz Programu Zapewnienia Jakości,
- prace pomiarowe i roboty przygotowawcze,

- zakup i dostarczenie materiałów,
- przygotowanie wykopu pod dren,
- wykonanie i pielęgnację podłoża z elementów ściekowych prostokątnych na podsypce cem.-kruszywowej,
- montaż rur drenarskich wraz z regulacją wysokości,
- wykonanie wylotów betonowych,
- ewentualne wykonanie ścieków naskarpowych pod wylotami do poziomu terenu pod nasypem,
- uszczelnienie spoin,
- wykonanie osadników kamiennych,
- wykonanie badań i pomiarów,
- oczyszczenie miejsca robót.
- inwentaryzację powykonawczą robót.
- wykonanie niezbędnych projektów technologicznych niezbędnych do wykonania robót,
- budowa, utrzymanie przez cały okres prowadzenia robot oraz likwidacja po ich zakończeniu dróg dojazdowych, placów składowych oraz niezbędnej organizacji ruchu.
- koszt zapewnienia niezbędnych czynników produkcji,
- wszystkie inne czynności nieuwjęte a konieczne do wykonania w ramach niniejszej specyfikacji.

Cena uwzględnia także ubytki i odpady.

10. PRZEPISY ZWIĄZANE

10.1. Normy

PN-98/C-89221/Az1:2004	Rury z tworzyw sztucznych. Rury drenarskie karbowane z niezmiękczonego polichlorku winylu.
PN-EN 13043:2004	Kruszywa do mieszanek bitumicznych i powierzchniowych utrwaleń stosowanych na drogach, lotniskach i innych powierzchniach przeznaczonych do ruchu (+ zmiany)
PN-98/B-024801	Grunty budowlane. Określenia, symbole, podział i opis gruntów.
PN-EN 933-1:2012	Badania geometrycznych właściwości kruszyw – Część 1: Oznaczanie składu ziarnowego – Metoda przesiewania.
PN-EN 1744-1:2013	Badania chemicznych właściwości kruszyw – Część 1: Analiza chemiczna.
PN-EN 932-5:2012	Badania podstawowych właściwości kruszyw – Część 5: Wyposażenie podstawowe i wzorcowanie
PN-EN-197-1:2012	Cement – Część 1: Skład, wymagania i kryteria zgodności dotyczące cementów powszechnego użytku
PN-96/B-12083	Urządzenia wodno-melioracyjne – Bruki z kamienia naturalnego – Wymagania i badania przy

10.2. Inne dokumenty

„Katalog powtarzalnych elementów drogowych”

SPECYFIKACJA TECHNICZNA WYKONANIA I ODBIORU ROBÓT BUDOWLANYCH

M-16.02.02.00

Instalacja odprowadzająca ścieki z wpustów rurami z HDPE

1. WSTĘP

1.1. Przedmiot Specyfikacji Technicznej Wykonania i Odbioru Robót Budowlanych (STWiORB)

Przedmiotem niniejszej STWiORB są wymagania dotyczące wykonania i odbioru robót budowlanych związanych z montażem instalacji z rur HDPE podczas budowy mostu realizowanej w ramach inwestycji pn.: „Przebudowa drogi powiatowej nr 1004R Zaklików-Borów wraz z przebudową mostu na rzece Sanna”

1.2. Zakres stosowania STWiORB

Specyfikacja techniczna (STWiORB) jest stosowana jako dokument przetargowy i kontraktowy przy zlecaniu i realizacji robót wymienionych w pkt. 1.1 i 1.3.

1.3. Zakres robót objętych STWiORB

Ustalenia zawarte w niniejszej specyfikacji dotyczą zasad prowadzenia robót związanych z wykonaniem i odbiorem odwodnienia ustroju niosącego obiektu inżynierskiego za pomocą rur kanalizacyjnych z polietylenu wysokiej gęstości (HDPE) i obejmują:

- wykonanie projektu technologicznego montażu instalacji odwodnienia i uzyskanie akceptacji Inspektora Nadzoru,
- zakup i transport na budowę odpowiedniej ilości rur (DN200) i złączek oraz systemu mocowania instalacji odwodnieniowej;
- projekt technologicznego montażu systemu odwodnienia;
- dostarczenie wszystkich innych czynników produkcji;
- osadzenie rur HDPE lub żeliwnych na rurach spustowych żeliwnych będących elementem wpustu w płycie pomostu umożliwiających podłączenie wpustów do kolektora zbiorczego (rury osadzić przed betonowaniem płyty);
- wykonanie konstrukcji mocującej rurę do płyty pomostu;
- podwieszenie kolektora do konstrukcji
- wykonanie odcinków kolektorów za przyczółkami z włączeniem do projektowanej instalacji odwodnienia drogi.

1.4. Określenia podstawowe

1.4.1. Instalacja kanalizacyjna – system rur, kształtek, elementów wyposażenia i złączy stosowany do zbierania i odprowadzenia ścieków i wód opadowych z obiektu.

1.4.2. Rura – element instalacji kanalizacyjnej o jednolitym otworze, prostoosiowy, mający zwykle gładkie końce, ale może być również zakończony kielichem.

1.4.3. Polietylen HDPE – wysokoudarowa odmiana polietylenu wysokiej gęstości (skrót HDPE oznacza „high-density-polyethylene”, tj. polietylen wysokiej gęstości).

1.4.4. Kształtka – element instalacji kanalizacyjnej, inny niż rura, który umożliwia odchylenie, zmianę kierunku obu średnic.

1.4.5. PVC – polimer syntetyczny z grupy polimerów winylowych, stosowany do wytwarzania tworzyw sztucznych

1.4.6. Złącze – połączenie między końcami rur z/lub kształtek, wliczając w to łącznik lub element zaciskowy, uszczelniony elastomerową uszczelką.

1.4.7. Pozostałe określenia podstawowe są zgodne z obowiązującymi, odpowiednimi, polskimi normami i z definicjami podanymi w STWiORB D-M-00.00.00 „Wymagania ogólne” [1] pkt. 1.4.

1.5. Ogólne wymagania dotyczące robót

Ogólne wymagania dotyczące robót podano w STWiORB D-M-00.00.00 „Wymagania ogólne” [1] pkt. 1.5.

1.6. Wspólny Słownik Zamówień (CPV)

Kody grup, klas i kategorii robót Wspólnego Słownika Zamówień (CPV) dotyczących przedmiotu zamówienia podano w STWiORB DM 00.00.00 „Wymagania ogólne”.

2. MATERIAŁY

2.1. Ogólne wymagania dotyczące materiałów

Ogólne wymagania dotyczące materiałów, ich pozyskiwania i składowania, podano w STWiORB D-M-00.00.00 „Wymagania ogólne” [1] pkt. 2.

2.2. Materiały do wykonania robót

Materiały do wykonania robót powinny być zgodne z ustaleniami dokumentacji projektowej i STWiORB.

W nowo zbudowanych obiektach inżynierskich należy stosować rury odwadniające, dla których producenta gwarantuje okres użytkowania nie krótszy niż 25 lat. Należy stosować rury, kształtki i elementy połączeniowe należące do jednego systemu kanalizacyjnego, dostarczonego w całości przez jednego producenta. Dla stosowanych systemów kanalizacyjnych obowiązują wymagania zawarte w Rozporządzeniu Ministra Transportu i Gospodarki Morskiej z dnia 30 maja 2000 r. w sprawie warunków technicznych, jakim powinny odpowiadać drogowe obiekty inżynierskie i ich usytuowanie [9].

Dla zastosowanego systemu kanalizacyjnego Wykonawca przedstawi aprobatę techniczną wydaną przez IBDiM.

2.3. Wymagania ogólne

Należy stosować rury i kształtki przeznaczone do budowy grawitacyjnych przewodów odwodnieniowych na drogowych obiektach inżynierskich. Rury powinny być produkowane z przeznaczeniem do odwodnień zewnętrznych konstrukcji mostowych oraz do układania w gruncie w pasie drogowym. Jeżeli dokumentacja projektowa ani STWiORB nie przewidują inaczej, zaleca się stosowanie rur i kształtek bezkielichowych.

Średnica stosowanych rur i kształtek powinna być zgodna z dokumentacją projektową oraz STWiORB. Każda zmiana średnicy rur wymaga uzgodnienia z projektantem i musi być zgodna z rozporządzeniem [9].

2.4. Rury i kształtki z HDPE

Zastosowane rury z HDPE powinny być produkowane metodą wytłaczania z dodatkową operacją odpuszczania w podwyższonej temperaturze, likwidującą wewnętrzne naprężenia termiczne i zabezpieczającą rury przed niepożądanym skurczem, co zwiększa bezpieczeństwo złączy zgrzewanych.

Rury powinny być odporne na promieniowanie UV, np. dzięki 2% dodatkowi sadzy dodawanemu w procesie produkcji. Rury powinny charakteryzować się bardzo niskim współczynnikiem chropowatości bezwzględnej: 0,02.

Pod jezdnią należy stosować rury kanalizacyjne o sztywności obwodowej $SN \geq 8 \text{ kN/m}^2$, natomiast poza jezdnią mogą być użyte rury o sztywności $SN \geq 4 \text{ kN/m}^2$. Do wykonania odwodnień obiektów mostowych przewody kanalizacyjne w miejscach zakrytych lub układanych w betonie oraz odkryte przewody pionowe mogą być wykonane z rur kanalizacyjnych o sztywności obwodowej $SN \geq 2 \text{ kN/m}^2$, natomiast przewody odkryte (podwieszane) poziome powinny być wykonane z rur o sztywności obwodowej $SN \geq 4 \text{ kN/m}^2$.

Rury powinny:

- być elastyczne – moduł sprężystości powinien wynosić około 800 MPa,
- być odporne na działanie wysokiej i niskiej temperatury: temperatura mięknięcia powinna wynosić około 125°C, maksymalna temperatura użytkowa przy ciągłej pracy: 60°C, minimalna temperatura użytkowa: -40°C
- mieć oporność właściwą $> 10^{16} \Omega\text{cm}$ (izolator),
- mieć wysoką odporność na uderzenia: 15 kJ/m² (niełamiwe do -40°C),
- być złym przewodnikiem ciepła: współczynnik przewodności cieplnej: 0,43 W/(m²C),
- być całkowicie odporne na działania chemiczne czynników zewnętrznych występujących w naturalnych warunkach, a także na środki używane do zwalczania gołoleddi na drogach – nie powinny wymagać dodatkowej ochrony powierzchniowej,
- być odporne na działanie mikroorganizmów, nie stanowić pożywki dla bakterii i grzybów,
- być wykonane z tworzywa nietoksycznego.

Jeżeli dokumentacja projektowa, ani STWiORB nie przewidują inaczej, można stosować rury o właściwościach fizyko-mechanicznych podanych w 0.

Rury i kształtki powinny mieć powierzchnię gładką, bez pęcherzy, wyraźnych zapadnięć i obcych wtrąceń. Końce rur powinny być obcięte prostopadle do osi. Barwa ścianek rur powinna być zgodna z zamówieniem, jednolita, bez wyraźnych odcieni i zmian intensywności.

Rury powinny być cechowane. Cechowanie powinno być wykonane poprzez nadrukowanie lub wtłoczenie bezpośrednio na ściance zewnętrznej w sposób trwały tak, aby była zachowana czytelność podczas całego procesu składowania, transportu i eksploatacji. Rury powinny być cechowane w odległościach nie większych niż 1 m. Minimalne wymagania dotyczące cechowania rur:

- nazwa i znak producenta,
- wymiar nominalny,
- klasa, sztywność lub grubość ścianki,
- materiał,
- data produkcji.

Rury należy łączyć za pomocą łączników systemowych, np. uszczelk elastomerowych, złączek zaciskowych z uszczelkami.

Tablica 1. Wymagania dla rur i kształtek z polietylenu HDPE

Lp.	Właściwości	Jednostka	Wymagania	Metody badań wg
1	Skurcz wzdłużny rur, temp. badania (110±2)°C, czas zanurzenia 30 min lub czas wygrzewania e ≤ 60 min, e > 120 min	%	≤ 3, na rurach nie powinno być pęcherzy oraz pęknięć	PN-EN 743:1996, metoda A (ciecz) lub metoda B (powietrze)
2	Zmiana wyglądu w wyniku ogrzewania kształtek, temp. badania (110±2)°C, czas wygrzewania 60 min	-	Wokół punktu wtrysku nie powinno być śladów pęcherzy lub pęknięć większych od 20% grubości ścianki	PN-EN 763:1998
3	Maksymalna dopuszczalna zmiana wskaźnika szybkości płynięcia (MFR) w wyniku przetworstwa - temperatura 190°C - obciążenia 5 kg	g/10 min	≤ 0,25	PN-ISO 4440:2000 warunki badania 18
4	Sztywność obwodowa: SN 2 SN 4 SN 8 Odkształcenie 3% średnicy wewn.	kN/m ²	≥ 2 ≥ 4 ≥ 8	PN-EN ISO 9969:2008

2.5. Rury połączeniowe do połączenia wpust – kolektor zbiorczy

Do połączenia wpustów z kolektorem zbiorczym dopuszcza się stosowanie rur zarówno z HDPE i żeliwa. Należy stosować rury o średnicy DN200.

2.6. Kompensatory

W miejscach przerw dylatacyjnych konstrukcji obiektu lub należy stosować elastyczne połączenia – kompensatory. Kompensatory powinny należeć do systemu instalacji kanalizacyjnej, do którego należą rury kanalizacyjne i powinny być objęte aprobatą techniczną.

2.7. Czyszczaiki

Przewody zbiorcze powinny być wyposażone w czyszczaiki należące do systemu instalacji kanalizacyjnej, do którego należą rury i kształtki i powinny być objęte aprobatą techniczną.

2.8. Elementy podwieszające kolektor do konstrukcji obiektu

Rury należy mocować do konstrukcji za pomocą elementów podwieszających należących do systemu, do którego należą rury lub innych rekomendowanych przez producenta rur. Elementy podwieszające powinny umożliwiać zarówno poziome jak i pionowe podwieszenie rur. Do elementów podwieszających należą obejmki do rur, uchwyty i kołki mocujące, szyny montażowe z niezbędnymi akcesoriami, zawieszki do obejm, konstrukcje punktów stałych, jak wsporniki. Elementy mocujące rury powinny być zabezpieczone powłoką antykorozyjną o trwałości co najmniej 25-ciu lat, np. przez ocynkowanie ogniowe. Metalizację należy przeprowadzić zgodnie z normą PN-EN ISO 1461:2000 [6]. Elementy mocujące mogą też być wykonane ze stali nierdzewnej.

2.9. Materiały pomocnicze

Jako rury osłonowe należy stosować rury PCV (jako tuleje przejścia przez ścianę przyczółka) oraz rury stalowe w nasypach za przyczółkami, wykonane ze stali R35, bez szwu, walcowane na gorąco, wg PN-EN 10210-1:2007 [7], PN-EN 10210-2:2007 [8] lub wg innej Polskiej Normy, zabezpieczone antykorozyjnie (fabrycznie) powłoką z polietylenu.

3. SPRZĘT

3.1. Ogólne wymagania dotyczące sprzętu

Ogólne wymagania dotyczące sprzętu podano w STWiORB D-M-00.00.00 „Wymagania ogólne” [1] pkt. 3.

3.2. Sprzęt do wykonania robót

Wykonawca jest zobowiązany do używania jedynie takiego sprzętu, który nie spowoduje niekorzystnego wpływu na jakość wykonywanych robót. Do zgrzewania rur, kształtek i złączek z HDPE należy stosować urządzenia systemowe producenta materiału lub przez niego dopuszczone.

Ponadto do obowiązków Wykonawcy należy wykonanie podestów roboczych, jeśli okażą się konieczne dla wykonania robót montażowych.

4. TRANSPORT

4.1. Ogólne wymagania dotyczące transportu

Ogólne wymagania dotyczące transportu podano w STWiORB D-M-00.00.00 „Wymagania ogólne” [1] pkt. 4.

4.2. Pakowanie, transport, składowanie materiałów

Rury kanalizacyjne wytwarzane w odcinkach prostych powinny być wiązane za pomocą taśm z podkładkami drewnianymi w pakiety o masie nie większej niż 50 kg. Wiązania te powinny być nie rzadziej niż co 2 m. Złączki powinny być pakowane w kartony.

Do każdego opakowania powinna być dołączona etykieta zawierająca co najmniej następujące dane: nazwę i adres producenta, oznakowanie wyrobu, datę produkcji, liczbę lub długość rur.

Rury polietylenowe powinny być składowane w pozycji poziomej na równym podłożu, na podkładach drewnianych o szerokości nie mniejszej niż 5 cm, rozmieszczonych w odstępach od 1 m do 2 m. Rury powinny być układane warstwami, w stosach o wysokości do 1,5 m. Kształtki i złączki na placu budowy powinny być przechowywane w opakowaniach fabrycznych na paletach z nadstawkami.

Rury należy transportować w położeniu poziomym. Podczas załadunku i rozładunku należy zachować ostrożność, aby rury nie zostały uszkodzone. Rury nie powinny być przeciągane lecz przenoszone.

Rury mogą być przewożone dowolnymi środkami transportu, ale muszą być zabezpieczone przed uszkodzeniem, przemieszczaniem i w opakowaniach zgodnych z wymaganiami producenta. Zaleca się dostarczanie materiałów do stanowisk montażowych bezpośrednio przed ich montażem w celu uniknięcia dodatkowego transportu wewnętrznego z magazynu budowy.

5. WYKONANIE ROBÓT

5.1. Ogólne zasady wykonania robót

Ogólne zasady wykonania robót podano w STWiORB D-M-00.00.00 „Wymagania ogólne” [1] pkt. 5.

5.2. Zasady wykonywania robót

Sposób wykonania robót powinien być zgodny z dokumentacją projektową i STWiORB.

Podstawowe czynności przy wykonywaniu robót obejmują:

- roboty przygotowawcze,
- zamocowanie elementów podwieszających rury w konstrukcji obiektu,
- montaż rur, w tym połączenie rur, połączenie rurociągu z wpustami, montaż kompensatorów i czyszczaków, włączenie kolektorów zbiorczych do systemu odwodnienia drogi,
- roboty wykończeniowe.

5.3. Projekt roboczy instalacji kanalizacyjnej

Wykonawca wykona na własny koszt projekt roboczy instalacji kanalizacyjnej, w którym:

- zostanie wybrany konkretny system instalacji kanalizacyjnej,
- zostaną określone rodzaje i miejsca zamocowania elementów podwieszających,
- zostanie określona ilość i rodzaj kształtek oraz ilość i rodzaj rur,
- zostaną określone miejsca zamocowania kompensatorów, czyszczaków,
- zostaną zamieszczone rysunki robocze połączeń rur i kształtek.

5.4. Roboty przygotowawcze

Przed przystąpieniem do robót należy, na podstawie dokumentacji projektowej, STWiORB:

- wykonać prace pomiarowe (wytyczyć trasę rurociągu, ustalić lokalizację elementów podwieszających, wyznaczyć otwory przepustowe w elementach konstrukcyjnych),
- ustalić materiały niezbędne do wykonania robót,
- określić kolejność, sposób i termin wykonania robót.

5.5. Zamocowanie elementów podwieszających rury w konstrukcji obiektu

Doboru poszczególnych elementów podwieszających dokonuje Wykonawca w projekcie roboczym instalacji kanalizacyjnej, wybierając indywidualnie do każdego obiektu mocowania, optymalne technicznie i wytrzymałościowo, opierając się na zaleceniach i wytycznych producentów mocowań i zawiesi, dotyczących: odległości między obejmami, sposobów obliczania szyn profilowych, jak również obliczania rozszerzalności cieplnej rurociągów. Lokalizacja punktów stałych oraz podpór przesuwnych powinna być zgodna z wytycznymi producenta.

5.6. Montaż rur

Roboty należy wykonywać zgodnie z dokumentacją projektową oraz projektem roboczym instalacji kanalizacyjnej. Kolektory powinny być zainstalowane w pochyleniu zgodnym z dokumentacją projektową. Każda zmiana pochylenia kolektora powinna być uzgodniona z projektantem oraz być zgodna z rozporządzeniem [9], tzn. kolektory powinny mieć pochylenie nie mniejsze niż 2%. W przypadku trudności

z uzyskaniem 2% pochylenia, dopuszcza się pochylenie nie mniejsze niż 1%, pod warunkiem odpowiedniego zwiększenia średnicy rur w stosunku do wymaganych w rozporządzeniu [9]. Zaleca się stosowanie w miarę możliwości prefabrykowanych odcinków i węzłów instalacji, a następnie łączenie ich na miejscu wbudowania za pomocą złązek elektrogrzewalnych.

Przewody łączące wpusty mostowe z przewodami zbiorczymi powinny mieć pochylenie nie mniejsze niż 5%. Przewody te powinny być wprowadzone do przewodów zbiorczych od góry, za pomocą odgałęzień (trójników) odchylonych pod kątem nie większym niż 60%, mierzonym od osi przewodu zbiorczego. Powyższe przewody powinny być odpowiednio otulone betonem, w przypadku, gdy są wbudowane w płytę pomostu (grubość otulenia powinna być zgodna z dokumentacją projektową i rozporządzeniem [9]) lub być osłonięte rurami o większych średnicach w przypadku ich przenikania przez dźwigary.

Połączenia rur zaleca się wykonywać jako zgrzewane: zgrzewanie doczołowe lub elektrooporowe, przy użyciu oryginalnych urządzeń producenta lub urządzeń przez niego dopuszczonych. Powierzchnie zgrzewane muszą być czyste. Należy zachować zalecany przez producenta czas nagrzewania, czas zgrzewania oraz wymagane siły nacisku przy łączeniu odcinków rur. Minimalna temperatura dla zgrzewania elektrooporowego wynosi -10°C.

Cięcie rur HDPE należy wykonać przy zachowaniu: kąta prostego, czystej powierzchni cięcia, braku zadziorów i ubytków, zapasu na spoinę doczołową.

Połączenia rur oraz rur z kształtkami (również czyszczakami) należy wykonywać zgodnie z zaleceniami producenta. Przed wykonaniem połączenia należy sprawdzić wzrokowo stan i kompletność łącznika (obejmy i uszczelki) oraz stan łączonych elementów.

Połączenie żeliwnego wpustu mostowego z rurą odwadniającą winno zapewniać pełną szczelność, tak by uniemożliwić wypływ wody obok rury i zamakanie konstrukcji obiektu mostowego.

Kolektory powinny być wyposażone w czyszczaki na każdym połączeniu wpustu z kolektorem, w miejscach gdzie następuje zmiana kierunku kolektora i w najniższym jego punkcie. Kolektory powinny być wyposażone w elastyczne złącza (kompensatory) w miejscach dylatacji obiektu i na połączeniu z rurami pionowymi. Kompensatory powinny być zabezpieczone punktami stałymi.

Rury przechodzące przez ścianę przyczółka powinny być umieszczane w rurze ochronnej, np. z PCW, o odpowiednio większej średnicy, zabetonowanej uprzednio w ścianie przyczółka.

5.7. Roboty wykończeniowe

Roboty wykończeniowe powinny być zgodne z dokumentacją projektową. Do robót wykończeniowych należą prace związane z dostosowaniem wykonanych robót do warunków budowy obiektu i roboty porządkujące.

5.8. Wykonanie odcinków kolektorów w nasypie drogowym

W celu odprowadzenia wód z kolektorów zbiorczych należy wykonać odcinki kolektorów za przyczółkiem w nasypie drogowym. Wymagania dla odcinków kolektorów w nasypie drogowym wg STWiORB D-03.02.01.00.

6. KONTROLA JAKOŚCI ROBÓT

6.1. Ogólne zasady kontroli jakości robót

Ogólne zasady kontroli jakości robót podano w STWiORB D-M-00.00.00 „Wymagania ogólne” [1] pkt. 6.

6.2. Badania przed przystąpieniem do robót

Przed przystąpieniem do robót Wykonawca powinien:

- uzyskać wymagane dokumenty, dopuszczające wyroby budowlane do obrotu i powszechnego stosowania (certyfikaty zgodności, deklaracje zgodności, aprobaty techniczne, ew. badania materiałów wykonane przez dostawców itp.),
- ew. wykonać własne badania właściwości materiałów przeznaczonych do wykonania robót, określone w pkt. 2 lub przez Inżyniera,
- sprawdzić cechy zewnętrzne rur i kształtek (sprawdzenie wyglądu zewnętrznego elementów kolektora należy przeprowadzić na podstawie oględzin przez ocenę uszkodzeń na powierzchni poszczególnych elementów, zgodnie z 2.4).

Wszystkie dokumenty oraz wyniki badań Wykonawca przedstawi Inżynierowi do akceptacji.

6.3. Badania w czasie robót

6.3.1. Kontrola materiałów

Sprawdzenie materiałów należy przeprowadzić na podstawie dokumentów stwierdzających zgodność użytych materiałów z wymaganiami dokumentacji projektowej, STWiORB oraz powołanymi normami i wymaganiami podanymi w pkt. 2 niniejszej STWiORB.

6.3.2. Kontrola zabezpieczeń antykorozyjnych

Ocenę jakości powłoki cynkowej na elementach mocujących rury należy wykonać zgodnie z PN-EN ISO 1461:2000 [6].

6.3.3. Kontrola wbudowania rur

Kontrola wbudowania rur obejmuje sprawdzenie:

- zgodności wykonania robót z dokumentacją projektową, projektem roboczym instalacji kanalizacyjnej i STWiORB. Roboty należy wykonać zgodnie z pkt. 5. Odchylenie rur spustowych od pionu nie powinno przekraczać 0,2%. Odchylenie rur odwadniających od linii projektowanej, mierzone na długości 2 m, nie powinno przekraczać 3 mm. Należy sprawdzić, czy zmiany wprowadzone w trakcie wykonywania robót zostały wniesione do dokumentacji projektowej i potwierdzone przez Inżyniera,
- wykonania połączeń zgrzewanych doczołowo polegające na przeprowadzeniu oględzin wzrokowo. Kontroli podlega wielkość i kształt wypłytki oraz osiowość połączenia,
- wykonania złączkami elektrooporowymi polegające na sprawdzeniu czujnika złączki i kontroli osiowości połączenia,
- szczelności rurociągu przeprowadzone na podstawie szczegółowego przeglądu dokonanego w trakcie intensywnych opadów atmosferycznych,
- drożności rur przez wlanie 1 m³ wody do wpustu i odbieranie jej na dole. Czas wlewania należy dostosować do średnicy rury wpustowej, zaś ilość wody odzyskanej na dole powinna równać się ilości wody wlanej. W przypadku zaburzeń w przepływie wody należy wyjaśnić przyczyny, usunąć usterki i ponownie wykonać próbę,
- szczelności wbudowanego systemu odwadniającego po zakończeniu robót. Sprawdzenie sprawności działania całego odwodnienia polega na stwierdzeniu za pomocą oględzin, czy woda z płyty pomostu w całości jest odprowadzana przez system wpustów, czy nie ma przecieków wody obok rur spustowych oraz sączków odwadniających. Należy sprawdzić, czy odprowadzana z nawierzchni pomostu woda nie zagraża konstrukcji podpór lub nie powoduje zamakania dolnych partii ustroju niosącego.

7. OBMIAR ROBÓT

7.1. Ogólne zasady obmiaru robót

Ogólne zasady obmiaru robót podano w STWiORB D-M-00.00.00 „Wymagania ogólne” [1] pkt. 7.

7.2. Jednostka obmiarowa

Jednostką obmiarową jest 1 m (metr) wykonanej kanalizacji kolektora zbiorczego w którym zawarte są: niezbędne elementy podwieszające, złączki, kształtki, kompensatory, czyszczaki, rury połączeniowe kolektor-wpust.

8. ODBIÓR ROBÓT

8.1. Ogólne zasady odbioru robót

Ogólne zasady odbioru robót podano w STWiORB D-M-00.00.00 „Wymagania ogólne” [1] pkt. 8.

Roboty uznaje się za wykonane zgodnie z dokumentacją projektową, STWiORB i wymaganiami Inżyniera, jeżeli wszystkie pomiary i badania z zachowaniem tolerancji wg pkt. 6 dały wyniki pozytywne.

8.2. Odbiór robót zanikających i ulegających zakryciu

Odbiorowi robót zanikających i ulegających zakryciu podlegają elementy instalacji kanalizacyjnej zabetonowane w konstrukcji obiektu. Odbiór tych robót powinien być zgodny z wymaganiami pkt. 8.2 D-M-00.00.00 „Wymagania ogólne” [1] oraz niniejszej STWiORB.

9. PODSTAWA PŁATNOŚCI

9.1. Ogólne ustalenia dotyczące podstawy płatności

Ogólne ustalenia dotyczące podstawy płatności podano w STWiORB D-M-00.00.00 „Wymagania ogólne” [1] pkt. 9.

9.2. Cena jednostki obmiarowej

Cena zamontowania 1 m (metra) rur polietylenowych HDPE (instalacji kanalizacyjnej) obejmuje:

- prace pomiarowe i roboty przygotowawcze,
- wykonanie projektu technologicznego montażu kolektora zawierającymi wszystkie niezbędne elementy umożliwiającym wykonanie kompletnej instalacji,
- wykonanie, utrzymanie i rozbiórka niezbędnych placów składowych,
- wykonanie, utrzymanie i rozbiórka niezbędnych dróg dojazdowych,
- wykonanie, utrzymanie i rozbiórka niezbędnego oznakowania robót,
- dostarczenie materiałów i sprzętu,
- składowanie materiałów,
- koszt zapewnienia niezbędnych czynników produkcji,
- zabezpieczenie antykorozyjne elementów podwieszających,
- zamocowanie elementów podwieszających,
- montaż rur połączeniowych, rur kolektora i kształtek, w tym czyszczaków i kompensatorów,
- montaż rur połączeniowych i kształtek łączących kolektor z wpustami,
- wykonanie wszystkich połączeń,
- wykonanie próby wodnej,
- wykonanie i rozbiórka ewentualnych pomostów roboczych i rusztowań,
- oczyszczenie budowy,
- przeprowadzenie pomiarów i badań wymaganych w specyfikacji technicznej,
- wszystkie inne czynności nieujęte a konieczne do wykonania w ramach niniejszej specyfikacji.

Wszystkie roboty powinny być wykonane według wymagań dokumentacji projektowej, STWiORB i niniejszej specyfikacji technicznej.

9.3. Sposób rozliczenia robót tymczasowych i prac towarzyszących

Cena wykonania robót określonych niniejszą STWiORB obejmuje:

- roboty tymczasowe, które są potrzebne do wykonania robót podstawowych, ale nie są przekazywane Zamawiającemu i są usuwane po wykonaniu robót podstawowych,
- prace towarzyszące, które są niezbędne do wykonania robót podstawowych, niezaliczane do robót tymczasowych.

10. PRZEPISY ZWIĄZANE

- [1]. D-M-00.00.00 - Wymagania ogólne
- [2]. PN-EN 743:1996 - Systemy przewodowe z tworzyw sztucznych. Rury z tworzyw termoplastycznych. Oznaczenie skurczu wzdłużnego
- [3]. PN-EN 763:1998 - Systemy przewodowe z tworzyw sztucznych. Kształtki z tworzyw termoplastycznych. Metoda wizualnej oceny zmian w wyniku ogrzewania
- [4]. PN-EN ISO 4440:2000 - Rury i kształtki z tworzyw termoplastycznych. Oznaczanie masowego wskaźnika szybkości płynięcia. Część 1: Metoda badania. Część 2: Warunki badania
- [5]. PN-EN ISO 9969:2008 - Rury z tworzyw termoplastycznych. Oznaczanie sztywności obwodowej
- [6]. PN-EN ISO 1461:2000 - Powłoki cynkowe nanoszone na stal metodą zanurzeniową (cynkowanie jednostkowe). Wymagania i badania
- [7]. PN-EN 10210-1:2007 - Kształtowniki zamknięte wykonane na gorąco ze stali konstrukcyjnych niestopowych i drobnopłynnych - Część 1: Warunki techniczne dostawy
- [8]. PN-EN 10210-2:2007 - Kształtowniki zamknięte wykonane na gorąco ze stali konstrukcyjnych niestopowych i drobnopłynnych - Część 2: Tolerancje, wymiary i wielkości statyczne
- [9]. Rozporządzenie Ministra Transportu i Gospodarki Morskiej z dnia 30 maja 2000 r. w sprawie warunków technicznych, jakim powinny odpowiadać obiekty inżynierskie i ich usytuowanie. Dz.U. nr 63, poz. 735

SPECYFIKACJA TECHNICZNA WYKONANIA I ODBIORU ROBÓT BUDOWLANYCH

M-16.02.03.00

Montaż wpustów żeliwnych

1. WSTĘP

1.1. Przedmiot Specyfikacji Technicznej Wykonania i Odbioru Robót Budowlanych (STWiORB)

Przedmiotem niniejszej STWiORB są wymagania dotyczące wykonania i odbioru robót związanych z montażem żeliwnych wpustów w konstrukcji płyty pomostu podczas przebudowy mostu realizowanej w ramach inwestycji pn.: „Przebudowa drogi powiatowej nr 1004R Zaklików-Borów wraz z przebudową mostu na rzece Sanna”

1.2. Zakres stosowania STWiORB

Specyfikacja techniczna jest stosowana jako dokument przetargowy i kontraktowy przy zlecaniu i realizacji robót wymienionych w pkt. 1.1 i 1.3.

1.3. Zakres robót objętych STWiORB

Ustalenia zawarte w niniejszej specyfikacji dotyczą zasad prowadzenia robót związanych z montażem żeliwnych wpustów i obejmują:

- zakup i transport na budowę wpustów żeliwnych;
- dostarczenie wszystkich innych czynników produkcji;
- osadzenie wpustów w płycie pomostu oraz montaż górnej części wpustu.

1.4. Określenia podstawowe

Określenia podane w niniejszej STWiORB są zgodne z obowiązującymi odpowiednimi polskimi normami i z definicjami podanymi w STWiORB 00.00.00 „Wymagania ogólne” pkt. 1.

1.5. Ogólne wymagania dotyczące robót

Ogólne wymagania dotyczące robót podano w STWiORB 00.00.00 „Wymagania ogólne” pkt. 2.

1.6. Wspólny Słownik Zamówień (CPV)

Kody grup, klas i kategorii robót Wspólnego Słownika Zamówień (CPV) dotyczących przedmiotu zamówienia podano w STWiORB DM 00.00.00 „Wymagania Ogólne”.

2. MATERIAŁY

2.1. Ogólne wymagania dotyczące materiałów

Ogólne wymagania dotyczące materiałów podano w STWiORB 00.00.00 „Wymagania ogólne” pkt. 2.

2.2. Materiały do montażu wpustów żeliwnych

Materiałami do wykonania odwodnienia pomostu za pomocą wpustów żeliwnych według zasad niniejszych STWiORB są:

- wpusty mostowe z żeliwa szarego cynkowane ogniowo;
- zaprawa niskoskurczowa o spoiwie cementowym.

Dane szczegółowe wpustu:

- rura spustowa średnicy nominalnej 160 ± 2.0 mm;
- powierzchnia wlotowa min 5 dm^2 .

2.3. Wpusty żeliwne

Urządzenia odprowadzenia wód opadowych z obiektów mostowych, w tym wpustów, powinny być wykonane i montowane zgodnie z Rozporządzeniem Ministra Transportu i Gospodarki Morskiej z dnia 30 maja 2000 r. w sprawie warunków technicznych, jakim powinny odpowiadać obiekty inżynierskie i ich usytuowanie [11]. W nowo zbudowanych obiektach inżynierskich należy stosować wpusty, dla których producent gwarantuje okres użytkowania nie krótszy niż 25 lat. Konstrukcja wpustu powinna być zgodna z dokumentacją projektową i STWiORB. Konstrukcja wpustu mostowego powinna umożliwiać regulację jego wysokości. Wpusty powinny być wyposażone w:

- kołnierz wokół dolnej części wpustu– do przymocowania izolacji wodoszczelnej,

- osadnik na zanieczyszczenia,
- otwory na obwodzie górnej części wpustu – do umożliwienia spływu wody z izolacji wodoszczelnej,
- kratki ściekowe o przekroju przepływu nie mniejszym niż 500 cm²,
- element dociskający izolację do kołnierza dolnej części wpustu,
- rurę odpływową od średnicy zgodnej z ustaleniami dokumentacji projektowej, ale nie mniejszej niż 150 mm.

Wpusty powinny być wykonywane w klasach obciążenia wg PN-EN 124:2000 [4], zgodnie z dokumentacją projektową. Konstrukcja wpustu powinna być wykonana z żeliwa szarego o wytrzymałości na rozciąganie $R_m \geq 200$ MPa wg PN-EN 1561-2000 [3]. Wpusty powinny być zabezpieczone antykorozyjnie np. pokryte warstwą lakieru asfaltowego. Jeżeli dokumentacja projektowa i STWIORB nie przewidują inaczej, żeliwne wpusty mostowe powinny spełniać wymagania:

- wpust po pełnym obciążeniu badawczym wg PN-EN 124:2000 [4] nie powinien wykazywać zmian (nie powinien ulec zniszczeniu ani wykazywać uszkodzeń w postaci pęknięć, zarysowań, odłamań lub odprysków),
- tolerancja wymiarów elementów wpustu:
 - a) dla średnicy nominalnej rury odpływowej DN 160mm: $\pm 2,0$ mm wg PN-EN 877:2004 [5],

Dla zastosowanych wpustów Wykonawca przedstawi aprobatę techniczną wydaną przez IBDiM.

2.4. Warstwa filtracyjna

Warstwa filtracyjna wokół wpustu powinna być wykonana z grysów bazaltowych jednofrakcyjowych (frakcji 8÷16 mm), marki 20 wg PN-86/B-06712 [7], otoczonych kompozycją z żywicy epoksydowej. Ilość lepiszcza powinna zapewnić tylko całkowite otoczenie ziaren kruszywa bez wypełnienia pustek między ziarnami.

2.5. Uszczelnienie wokół wpustu

Do uszczelnienia styku między wpustem i nawierzchnią należy stosować elastyczną taśmę uszczelniającą.

Do uszczelnienia styków wpustów z warstwą ścierną nawierzchni należy stosować taśmę topliwą elastomerowo-asfaltową o odpowiedniej szerokości i grubości ok. 10 mm. Materiał powinien charakteryzować się dużą elastycznością w szerokim zakresie temperatur (nie powinien stawać się kruchy w temperaturze -30°C, a w podwyższonych temperaturach - do 100°C, nie powinien spływać ze szczelin pionowych), powinien wykazywać bardzo dobrą przyczepność do uszczelnianych elementów (żeliwnych i asfaltowych) po odpowiednim zagruntowaniu powierzchni. Materiał powinien ponadto wykazywać odporność na roztwory soli mineralnych, kwasów i zasad organicznych oraz posiadać dobrą odporność na starzenie się w warunkach eksploatacji i niezmienną przyczepność do krawędzi szczelin. Dla zastosowanej taśmy uszczelniającej Wykonawca przedstawi aprobatę techniczną wydaną przez IBDiM.

Do wypełnienia szczelin wokół wpustu dopuszcza się stosowanie asfaltu lanego, wykonanego wg odrębnej specyfikacji.

3. SPRZĘT

3.1. Ogólne wymagania dotyczące sprzętu

Ogólne wymagania dotyczące sprzętu podano w STWIORB 00.00.00. „Wymagania ogólne” pkt. 3.

3.2. Sprzęt do wykonania montażu wpustów mostowych

Wykonawca montażu powinien posiadać następujący, sprawny technicznie sprzęt do robót ciesielskich i zbrojarskich. Wpusty należy montować ręcznie. Do wykonania warstwy filtracyjnej i uszczelniającej Wykonawca powinien dysponować:

- sitem do przesiewania kruszywa,
- naczyniem do wymieszania gysu z żywicą epoksydową,
- prętem metalowym,
- naczyniem do podgrzewania masy zalewowej.

4. TRANSPORT

4.1. Ogólne wymagania dotyczące transportu

Ogólne wymagania dotyczące transportu podano w STWIORB 00.00.00. „Wymagania ogólne” pkt. 4.

4.2. Szczegółowe wymagania dotyczące transportu

4.2.1. Transport i przechowywanie wpustów

Wszystkie żeliwne elementy wpustów mostowych powinny być pakowane w jednostki ładunkowe na paletach. Na każdej jednostce ładunkowej powinna być umieszczona etykieta zawierająca następujące dane:

- nazwę i adres producenta,
- oznaczenie,
- datę produkcji,
- liczbę sztuk,
- informacje o uzyskaniu przez wyrób aprobaty technicznej IBDiM.

Oznaczenie każdego wpustu powinno zawierać:

- nazwę wyrobu,
- nazwę odmiany i oznaczenie odmiany,
- numer aprobaty technicznej IBDiM.

Wszystkie elementy wpustów mostowych należy przechowywać pod zadaszeniem.

Wszystkie żeliwne elementy wpustów, pakowane jak wyżej, można przewozić dowolnymi środkami transportowymi zabezpieczając je przed przesunięciem lub uszkodzeniem.

4.2.2. Transport i przechowywanie materiałów do wykonania warstwy filtracyjnej (żywic epoksydowych i gryśów)

Żywice epoksydowe powinny być transportowane wg przepisów przyjętych dla materiałów toksycznych i łatwopalnych. Warunki przechowywania materiałów nie mogą powodować utraty ich cech lub obniżenia ich jakości. Składniki kompozycji żywicy należy przechowywać w opakowaniach oryginalnych, szczelnie zamkniętych, w pomieszczeniach suchych i przewiewnych. Pakowane do butelek, powinny być transportowane w transporterach z tworzywa sztucznego zgodnie z wymaganiami producenta. Należy je przewozić krytymi środkami transportowymi zgodnie z odpowiednimi przepisami o przewozie materiałów i przedmiotów i chronić od światła.

Kruszywa (grysy) można przewozić dowolnym środkiem transportu, w warunkach zabezpieczających je przed zanieczyszczeniem i zmieszaniem z innymi materiałami. Podczas transportu kruszywa powinny być zabezpieczone przed wysypianiem i rozpyleniem. Składowanie kruszywa, nie przeznaczonego do bezpośredniego wbudowania po dostarczeniu na budowę, powinno odbywać się na podłożu równym, utwardzonym i dobrze odwodnionym, przy zabezpieczeniu kruszywa przed zanieczyszczeniem i zmieszaniem z innymi materiałami kamiennymi.

4.2.3. Transport i przechowywanie materiałów uszczelniających

Masę zalewową oraz taśmę uszczelniającą należy transportować i przechowywać w oryginalnych opakowaniach producenta. Opakowania powinny być układane na paletach, a palety zabezpieczone przed deszczem i promieniami ultrafioletowymi.

Do każdej partii wyrobu powinna być załączona informacja producenta zawierająca dane:

- nazwę produktu,
- nazwę i adres producenta,
- datę produkcji,
- ważność produktu,
- pojemność lub masę opakowania,
- zakres i warunki stosowania,
- warunki magazynowania,
- zasady zachowania bezpieczeństwa,
- informację, że wyrób posiada aprobatę techniczną.

Palet nie powinno się spiętrzać. Transport materiałów może się odbywać dowolnym środkiem przewozowym z zachowaniem warunków przechowywania określonymi przez producenta.

5. WYKONANIE ROBÓT

5.1. Ogólne zasady wykonania robót

Ogólne zasady wykonania robót podano w STWiORB 00.00.00. „Wymagania ogólne” pkt. 5.

5.2. Technologia wykonania robót

5.2.1. Etap I

Podczas montażu należy odpowiednio odgiąć (przesunąć) pręty w siatce zbrojenia płyty. Następnie należy osadzić część dolną wpustu i wyregulować wysokość wpustu tak, aby jego kielich znajdował się na właściwej rzędnej i zastabilizować położenie wpustu. Tak zamontowane elementy odwodnienia są przygotowane do betonowania płyty. Przed betonowaniem płyty wpust należy zabezpieczyć przed zanieczyszczeniem betonem. W czasie betonowania płyty należy wyprofilować beton przy wpuscie.

5.2.2. Etap II

Układaną izolację płyty pomostu wyprowadzić i przykleić do górnej powierzchni części dolnej wpustu. Wprowadzić do wnętrza kielicha drenaż z geowłókniny. Poza tym geowłókninę kapilarną ułożyć wewnątrz górnej powierzchni kielicha. Wpust osadzić łącznie z podciętymi krawężnikami przed ułożeniem nawierzchni. Do powierzchni wpustu stykającej się z nawierzchnią przykleić taśmę uszczelniającą.

5.3. Wykonanie warstwy filtracyjnej wokół wpustu

Warstwę filtracyjną wokół wpustu należy ułożyć na szerokości nie mniejszej niż 10 cm. Kompozycję klejową używa się w ilości odpowiadającej 12÷15 % masy kruszywa.

Przed wymieszaniem grysu z lepiszczem, grys należy przesiać, tak aby nie zawierał on innych frakcji niż podane w pkt. 2.4 niniejszej STWiORB, następnie należy go wypłukać wodą w celu oczyszczenia z kurzu i wysuszyć. Grys należy mieszać z lepiszczem cienkim prętem stalowym tak długo, aż wszystkie ziarna zostaną całkowicie pokryte masą epoksydową (około 3 min). Grysy lakierowane żywicą epoksydową układa się „na zimno”.

Lakierowane grysy należy zagęścić natychmiast po ułożeniu. Warstwa filtracyjna powinna wypełnić całą przestrzeń pomiędzy korpusem wpustu a warstwą wiążącą. Lakierowane grysy powinny utworzyć wokół korpusu wpustu porowatą „dren” pozwalający na zebranie wody przesączającej się po izolacji. Nie wolno dopuścić do zaklejenia otworów w korpusie wpustu, przeznaczonych do zbierania wody z poziomu izolacji.

5.4. Uszczelnienie szczelin wokół wpustu

Szczeliny wokół górnej części wpustu należy wypełnić masą uszczelniającą (ewentualnie asfaltem lanym) po uprzednim założeniu elastomerowo-asfaltowej taśmy topliwej na stykach z krawężnikiem, ściankami górnej części wpustu oraz z warstwą ścierną nawierzchni.

W przypadku zastosowania wpustów o przekroju przepływu kratki ściekowej mniejszym niż 500 cm², co wymaga osadzenia dwóch wpustów w odpowiedniej odległości, masę zalewową należy ułożyć między wpustami – na warstwie hydroizolacji, na pełną grubość nawierzchni.

5.5. Roboty wykończeniowe

Roboty wykończeniowe powinny być zgodne z dokumentacją projektową i STWiORB. Do robót wykończeniowych należą prace związane z dostosowaniem wykonanych robót do warunków budowy obiektu i roboty porządkujące.

6. KONTROLA JAKOŚCI ROBÓT

6.1. Ogólne zasady kontroli jakości robót

Ogólne zasady kontroli jakości robót podano w STWiORB 00.00.00. „Wymagania ogólne” pkt. 6.

6.2. Badania przed przystąpieniem do robót

Przed przystąpieniem do robót Wykonawca powinien:

- uzyskać wymagane dokumenty, dopuszczające wyroby budowlane do obrotu i powszechnego stosowania (certyfikaty zgodności, deklaracje zgodności, aprobaty techniczne, ew. badania materiałów wykonane przez dostawców itp.), potwierdzające zgodność materiałów z wymaganiami pkt. 2 niniejszej specyfikacji,
- ew. wykonać własne badania właściwości materiałów przeznaczonych do wykonania robót, określone w pkt. 2 lub przez Inżyniera,
- sprawdzić cechy zewnętrzne wpustów (sprawdzenie wyglądu zewnętrznego wpustów należy przeprowadzić na podstawie oględzin przez ocenę uszkodzeń na powierzchni poszczególnych elementów oraz kompletności wpustu).

Wszystkie dokumenty oraz wyniki badań Wykonawca przedstawi Inżynierowi do akceptacji.

6.3. Badania w czasie robót

6.3.1. Sprawdzenie zamontowania dolnej części wpustu przed wylaniem płyty pomostu

Należy sprawdzić czy dolna część wpustu (kielich) jest odpowiednio ustabilizowana, tak aby nie uległa przesunięciu w trakcie betonowania płyty. Sprawdzenie prawidłowości osadzenia kielicha wpustu polega na niwelacyjnym i sytuacyjnym sprawdzeniu położenia elementu. Badania należy wykonać za pomocą niwelatora, taśmy stalowej oraz oględzin zewnętrznych. Dopuszczalna odchyłka rzędnej kielicha wpustu w stosunku do projektowanej wynosi 3 mm. Dopuszczalna odchyłka położenia wpustu w planie wynosi 5 mm.

6.3.2. Sprawdzenie osadzenia pozostałych elementów wpustu

Przed osadzeniem elementu dociskającego izolację należy skontrolować czy izolacja jest wklejona na kołnierz kielicha wpustu. Korpus wpustu należy ustawić w kielichu pod kontrolą geodezyjną. Dopuszczalne odchyłki ustawienia korpusu – jak dla kielicha wpustu.

Należy skontrolować warstwę filtracyjną – ziarna kruszywa powinny być całkowicie otoczone lepiszczem, bez wypełnienia pustek między ziarnami. Lakierowane grysy powinny wypełniać całą wolną

przestrzeń między korpusem wpustu a dolną powierzchnią warstwy wiążącej. Szerokość warstwy filtracyjnej powinna wynosić co najmniej 10 cm.

Niedopuszczalne jest zaklejenie otworów w korpusie wpustu, przeznaczonych do zbierania wody z poziomu izolacji.

Należy skontrolować wykonanie uszczelnienia wokół wpustu – taśmy uszczelniające powinny być przyklejone na całej grubości uszczelnianej krawędzi.

6.3.3. Sprawdzenie sprawności odwodnienia

Sprawdzenie sprawności odwodnienia za pomocą wpustów polega na stwierdzeniu za pomocą oględzin czy woda z płyty pomostu w całości jest odprowadzana przez system wpustów, czy nie ma przecieków wody obok rur odpływowych. Należy sprawdzić, czy odprowadzana z nawierzchni pomostu woda nie zagraża konstrukcji podpór lub nie powoduje zamakania dolnych partii ustroju niosącego.

Próbę szczelności należy przeprowadzić w następujący sposób:

- prowizorycznie zatkać rurę w przekroju górnego wlotu,
- nad wpustem umieścić szczelne i szczelnie przylegające do podłoża otwarte cylindryczne naczynie o wysokości 0,12 m i średnicy 0,40 m,
- naczynie wypełnić wodą do wysokości 0,10 m,
- wodę utrzymywać przez 24 h.

Za pozytywny wynik próby należy uznać nieobniżenie się poziomu wody w naczyniu. W przypadku wystąpienia przecieków, należy wyjaśnić przyczyny nieszczelności, usunąć usterki i ponownie wykonać próbę.

7. OBMIAR

7.1. Ogólne zasady obmiaru robót

Ogólne zasady obmiaru robót podano w STWIORB 00.00.00. „Wymagania ogólne” pkt. 7.

7.2. Jednostka obmiarowa

Jednostką obmiaru jest 1 sztuka wykonanego wpustu o określonych w projekcie parametrach.

8. ODBIÓR KOŃCOWY

8.1. Ogólne zasady odbioru robót

Ogólne zasady odbioru robót podano w STWIORB 00.00.00. „Wymagania ogólne” pkt. 8.

8.2. Szczegółowe zasady odbioru końcowego

Na podstawie wyników badań i kontroli przeprowadzanych wg pkt. 6. należy sporządzić protokoły odbioru robót końcowych. Jeżeli wszystkie badania i odbiory dały wyniki dodatnie, wykonane roboty należy uznać za zgodne z wymaganiami. Jeżeli choć jedno badanie lub odbiór dało wynik ujemny, wykonane roboty należy uznać za niezgodne z wymaganiami norm i kontraktu. W takiej sytuacji wykonawca obowiązany jest doprowadzić roboty do zgodności z normą i przedstawić je do ponownego odbioru.

8.3. Odbiorowi robót zanikających i ulegających zakryciu

Odbiorowi robót zanikających i ulegających zakryciu podlegają:

- osadzenie kielicha wpustu,
- wyklejenie izolacji na kielichu i zamontowanie elementu dociskającego,
- montaż górnej części (korpusu) wpustu oraz ewentualnie osadnika,
- ułożenie warstwy filtracyjnej wokół wpustu,
- naklejenie taśm uszczelniających.

Odbiór tych robót powinien być zgodny z wymaganiami pkt. 8.2 STWIORB D-M-00.00.00 „Wymagania ogólne” [1] oraz niniejszej STWIORB.

9. PODSTAWY PŁATNOŚCI

9.1. Ogólne ustalenia dotyczące podstaw płatności

Ogólne ustalenia dotyczące podstaw płatności podano w STWIORB 00.00.00. „Wymagania ogólne” pkt. 9.

9.2. Cena jednostki obmiarowej

Cena 1 sztuki zamontowanego wpustu mostowego obejmuje:

- dostarczenie materiałów i sprzętu,
- koszty zapewnienia niezbędnych czynników produkcji,
- prace pomiarowe i roboty przygotowawcze,
- wykonanie niezbędnych projektów technologicznych,

- wykonanie, utrzymanie i rozbiórka niezbędnych placów składowych,
- wykonanie, utrzymanie i rozbiórka niezbędnych dróg dojazdowych,
- wykonanie, utrzymanie i rozbiórka niezbędnego oznakowania robót,
- przygotowanie do montażu,
- montaż wraz z uszczelnieniem i wykonanie warstwy filtracyjnej wokół wpustu,
- wykonanie osłon wpustów na czas wykonania nawierzchni,
- przeprowadzenie pomiarów i badań wymaganych w specyfikacji technicznej,
- wszystkie inne czynności nieujęte a konieczne do wykonania w ramach niniejszej specyfikacji.

Wszystkie roboty powinny być wykonane według wymagań dokumentacji projektowej i niniejszej specyfikacji technicznej.

10. PRZEPISY ZWIĄZANE

10.1. Specyfikacje techniczne (STWiORB)

- [1]. Wymagania ogólne
- [2]. Beton konstrukcyjny w obiekcie mostowym

10.2. Normy

- [3]. PN-EN 1561-2000 Odlewnictwo. Żeliwo szare
- [4]. PN-EN 124:2000 Zakończenia wpustów i studzienek kanalizacyjnych do nawierzchni dla ruchu pieszego i kołowego. Zasady konstrukcji, badania typu, znakowanie, sterowanie jakością
- [5]. PN-EN 877:2004 Rury i kształtki z żeliwa, złącza i elementy wyposażenia instalacji odprowadzania wód z budynków. Wymagania, metody badań i zapewnienie jakości
- [6]. PN-ISO 8062:1997 Odlewy – System tolerancji wymiarowych i naddatków na obróbkę skrawaniem
- [7]. PN-86/B-06712 Kruszywa mineralne do betonu
- [8]. PN-EN 1426:2001 Asfalty i produkty asfaltowe. Oznaczanie penetracji igłą
- [9]. PN-EN 1427:2001P.Asfalty i produkty asfaltowe. Oznaczanie temperatury mięknięcia. Metoda Pierścień i Kula
- [10]. PN-B-24005:1997 Asfaltowa masa zalewowa

10.3. Inne dokumenty

- [11]. Rozporządzenie Ministra Transportu i Gospodarki Morskiej z dnia 30 maja 2000 r. w sprawie warunków technicznych, jakim powinny odpowiadać obiekty inżynierskie i ich usytuowanie. Dz.U. nr 63, poz. 735
- [12]. Procedura badawcza IBDiM PB/TN-2/1 - Termoplastyczne zalewy drogowe. Spływność
- [13]. Procedura badawcza IBDiM PB/TN-2/3 - Termoplastyczne zalewy drogowe. Odporność na zamrażanie

SPECYFIKACJA TECHNICZNA WYKONANIA i ODBIORU ROBÓT BUDOWLANYCH

M-17.00.00.00.

ŁOŻYSKA

M-17.01.03.00

Łożyska elastomerowe

1. WSTĘP

1.1. Przedmiot Specyfikacji Technicznej Wykonania i Odbioru Robót Budowlanych (STWiORB)

Przedmiotem niniejszej ogólnej specyfikacji technicznej (STWiORB) są wymagania dotyczące wykonania i odbioru robót budowlanych związanych z wykonaniem i montażem łożysk elastomerowych na przyczółkach i podporach pośrednich podczas przebudowy mostu realizowanej w ramach inwestycji pn.: „Przebudowa drogi powiatowej nr 1004R Zaklików-Borów wraz z przebudową mostu na rzece Sanna”

1.2. Zakres stosowania STWiORB

Szczegółowa Specyfikacja Techniczna jest stosowana jako dokument przetargowy i kontraktowy przy zlecaniu i realizacji robót wymienionych w p. 1.1. i 1.3.

1.3. Zakres robót objętych STWiORB

Ustalenia zawarte w niniejszej specyfikacji dotyczą zasad prowadzenia robót związanych z wykonaniem, montażem i odbiorem łożysk elastomerowych o nośności zgodnej z dokumentacją projektową i obejmują:

- wykonanie łożysk wielokierunkowo przesuwnych o nośności min 0,5MN,
- wykonanie łożysk jednokierunkowo oraz wielokierunkowo przesuwnych o nośności min 0,8MN
- wykonanie łożysk jednokierunkowo przesuwnych oraz stałych o nośności min 1,0MN
- wykonanie łożysk jednokierunkowo oraz wielokierunkowo przesuwnych o nośności min 1,2MN

1.4. Określenia podstawowe

1.4.1. Łożysko - konstrukcja, której zadaniem jest przeniesienie sił z przęsła lub belki na podporę, umożliwiającą jednocześnie obroty przekrojów podporowych przęsła lub belki i, ewentualnie, przemieszczenia przęsła lub belki w płaszczyźnie podparcia.

1.4.2. Łożysko nieprzesuwne - łożysko uniemożliwiające przemieszczenia przęsła w płaszczyźnie podparcia.

1.4.3. Łożysko przesuwne - łożysko umożliwiające przemieszczenia przęsła w płaszczyźnie podparcia, w jednym lub wielu kierunkach.

1.4.4. Łożysko elastomerowe odkształcalne - łożysko wykonane z różnych odmian gumy (np. neoprenu) lub innych polimerów (np. poliuretanu), uzbrojonych lub nieuzbrojonych blachami stalowymi.

1.4.5. Łożysko elastomerowe ślizgowe - łożysko elastomerowe odkształcalne przesuwne wykonane z bloku elastomeru pokrytego PTFE, po którym może się ślizgać polerowana płyta stalowa.

1.4.6. Politetrafluoroetylen (PTFE) - tworzywo sztuczne, fluorowęglowe, o bardzo małym współczynniku tarcia.

1.4.7. Pozostałe określenia podstawowe są zgodne z obowiązującymi, odpowiednimi polskimi normami i z definicjami podanymi w STWiORB D-M-00.00.00 „Wymagania ogólne” [1] pkt 1.4.

1.5. Ogólne wymagania dotyczące robót

Ogólne wymagania dotyczące robót podano w STWiORB D-M-00.00.00 „Wymagania ogólne” [1], pkt 1.5.

2. MATERIAŁY

2.1. Ogólne wymagania dotyczące materiałów

Ogólne wymagania dotyczące materiałów, ich pozyskiwania i składowania, podano w STWiORB D-M-00.00.00 „Wymagania ogólne” [1] pkt 2.

2.2. Materiały do wykonania robót

2.2.1. Zgodność materiałów z dokumentacją projektową

Materiały do wykonania robót powinny być zgodne z ustaleniami dokumentacji projektowej lub STWiORB. Dla wszystkich zastosowanych materiałów Wykonawca przedstawi Polską Normę lub aktualną aprobatę techniczną wydaną przez IBDiM.

Wykonawca dostarczy Inżynierowi zaświadczenia producenta, potwierdzające spełnienie przez zastosowane łożyska wymaganych właściwości oraz trwałości, a także wyniki przeprowadzonych badań.

Jeżeli STWiORB i dokumentacja projektowa nie podają inaczej, można stosować łożyska spełniające wymagania podane poniżej.

2.2.2. Materiały do wykonania łożysk

2.2.2.1. Blachy stalowe zbrojenia łożysk elastomerowych

Blachy wewnętrzne zbrojenia powinny być wykonane ze stali podwyższonej wytrzymałości lub równoważnej, której wydłużenie $a_5 \geq 18\%$. Blachy zewnętrzne zbrojenia mogą być wykonane ze stali zwykłej jakości, której wydłużenie $a_5 \geq 18\%$. Stal powinna spełniać wymagania Polskiej Normy lub aprobaty technicznej.

Minimalna grubość blach wewnętrznych zbrojenia powinna wynosić 2 mm. Blachy wewnętrzne powinny być pozbawione ostrych krawędzi. Należy stosować tylko takie metody wycinania blach, które nie dają skaz, zadziórów i szorstkich krawędzi. Jeżeli warstwy wewnętrzne elastomeru mają grubość ≤ 8 mm to minimalna grubość blach zewnętrznych powinna wynosić 15 mm, a w przypadku warstw grubszych 20 mm.

2.2.2.2. Elastomer

Elastomer stosowany do wyrobu łożysk powinien być wyprodukowany z kauczuku naturalnego, chloroprenowego ewentualnie z poliuretanu. Zawartość kauczuku naturalnego lub chloroprenowego w mieszance powinna wynosić co najmniej:

- 60% w łożyskach, których $G=0,7$ MPa,
 - 55% w łożyskach, których $G=0,9$ MPa,
 - 50% w łożyskach, których $G=1,15$ MPa,
- gdzie G - moduł odkształcenia postaciowego.

Elastomery na bazie kauczuku powinny mieć twardość od 50°Sh A do 70° Sh A, na bazie poliuretanów twardość od 60° Sh A do 80° Sh A. Twardość powinna być określona wg metody Shore'a A zgodnie z PN-80/C-04238 [12].

Zaleca się stosować do łożysk elastomer o twardości $(60 \pm 5)^\circ\text{Sh A}$, zapewniający moduł odkształcenia postaciowego $G=(0,9 \pm 0,15)$ MPa.

Do produkcji łożysk nie można stosować żadnych odpadów gumowych lub gumy z odzysku.

Elastomer powinien charakteryzować się dobrą odpornością na działanie zmiennych warunków atmosferycznych, ozonu, promieniowania ultrafioletowego, olejów, smaru, benzyny, soli oraz ekstremalnych temperatur, w których eksploatowane jest łożysko (od -35°C do $+50^\circ\text{C}$).

Parametry fizyczno-mechaniczne elastomeru o twardości 60° Sh A powinny spełniać wymagania podane w tablicy 1.

Tablica 1. Właściwości fizyczno-mechaniczne elastomeru o twardości 60° Sh A

Lp.	Cecha	Według normy	Jednostka	Kauczuk	Poliuretan
1	Moduł odkształcenia postaciowego	PN-93/C-04210 [2]	MPa	$0,9 \pm 0,15$	$1,2 \pm 0,15$
2	Wytrzymałość na rozciąganie: - próbki formowane - próbki wycinane	PN-93/C-04205 [3]	MPa	≥ 16 ≥ 14	≥ 20 ≥ 18
3	Wydłużenie przy zerwaniu: - próbki formowane - próbki wycinane		%	≥ 425 ≥ 375	≥ 300 ≥ 250
4	Odkształcenie trwałe po 24 h w temp. 70°C	PN-80/C-04246 [4], PN-54/C-04253 [5] PN-80/C-04290 [6]	%	≤ 15 $\geq 30^{1)}$	≤ 10
5	Wytrzymałość na rozdzielanie	PN-86/C-04254 [7]	kN/m	$\frac{10}{8^{1)}$	20
6	Odporność na starzenie: maksymalna zmiana wartości pierwotnej: – twardość	PN-82/C-04216 [8]	°Sh A	$\pm 5(+10)^{1)}$	± 5

	– wytrzymałość na rozciąganie		%	±15	±15
	– wydłużenie przy zerwaniu		%	±25	±25
7	Odporność ozonowa: wydłużenie 30% przez 96 h w temp. (40±2)°C, stężenie 100 pphm (25 pphm) ¹⁾	PN-85/C-05015 [9]		bez rys	bez rys
1) dotyczy elastomeru na bazie kauczuku naturalnego					

W przypadku elastomerów o innych dopuszczalnych twardościach, wymagania są te same, z wyjątkiem minimalnego wydłużenia przy zerwaniu oraz minimalnej wytrzymałości na rozdzielanie. Wymagania wobec tych cech podano w tablicy 2.

Tablica 2. Wydłużenie i wytrzymałość na rozdzielanie elastomerów o twardości różnej od 60° Sh A

Lp.	Cecha	Według normy	Jednostka	Twardość elastomeru °Sh A	
				50±5	70±5
1	Wydłużenie przy zerwaniu: - próbki formowane - próbki wycinane	PN-93/C-04205 [3]	%	≥450 ≥400	≥300 ≥250
2	Wytrzymałość na rozdzielanie	PN-86/C-04254 [7]	kN/m	≥7 ≥5 ¹⁾	≥12 ≥10 ¹⁾
1) dotyczy elastomeru na bazie kauczuku naturalnego					

2.2.2.3. Politetrafluoroetylen (PTFE)

PTFE, z którego są wykonane arkusze elementów ślizgowych, powinien być materiałem czystym, bez wypełniaczy, wcześniej nie przerabianym. Nie dopuszcza się materiału regenerowanego. PTFE powinien spełniać wymagania podane w tablicy 3.

Tablica 3. Wymagania wobec PTFE

Lp.	Cecha	Wymagania normy	Jednostka	Wartość
1	Gęstość	PN-92/C-89035[10]	g/cm ²	od 2,14 do 2,20
2	Wytrzymałość na rozciąganie	PN-81/C-89034[11]	MPa	≥29
3	Wydłużenie przy zerwaniu		%	≥300
4	Twardość	PN-80/C-04238[12]	°Sh D	≥65

2.2.2.4. Kleje

Kleje do łączenia elastomeru ze stalą lub PTFE ze stalą lub elastomerem powinny zapewniać wytrzymałość złącza nie mniejszą niż słabszego z łączonych materiałów.

W przypadku PTFE należy stosować tylko kleje termoutwardzalne. Kleje do przyklejania PTFE do płyt stalowych powinny zapewnić przyczepność o minimalnej wytrzymałości na odrywanie 5 N/mm szerokości skleiny - w przypadku badań doraźnych oraz 4 N/mm szerokości skleiny - w przypadku badań długotrwałych.

Kleje do elastomeru powinny dawać wytrzymałość skleiny między elastomerem a blachą stalową, równą co najmniej 7 N/mm szerokości skleiny wg PN-86/C-04254 [7].

Kleje powinny być odporne na działanie smarów, czynników atmosferycznych i biologicznych oraz temperatury, w której eksploatowane będzie łożysko.

2.2.3. Łożyska elastomerowe

Należy stosować łożyska elastomerowe, dla których producent gwarantuje okres użytkowania nie krótszy niż 20 lat. Zastosowane łożyska powinny mieć powierzchnię gwarantującą przy obciążeniu osiowym naprężenia dociskowe:

- dla powierzchni łożysk nie większych niż 1200 cm² - nie mniejsze niż 3 MPa,
- dla powierzchni łożysk większych niż 1200 cm² - nie mniejsze niż 5 MPa.

Przy naciskach mniejszych niż określono powyżej, łożyska powinny być wyposażone w elementy kotwiące, przy czym nad łożyskami nie dopuszcza się naprężeń rozciągających od obciążeń przekazanych przez łożysko na podporę. Bolce lub śruby kotwiące powinny być typu odpornego na drgania.

Zastosowane łożyska powinny zapewniać poziome przemieszczenia i obroty elementów podpieranych, przy dopuszczalnym kącie odkształcenia postaciowego $\phi = 0,7$ dobranych grubości warstw elastomeru. W przypadku, gdy odkształcalność łożyska nie spełnia powyższego wymagania, łożysko powinno być zaopatrzone w urządzenie ślizgowe, zapewniające przemieszczenia w określonych kierunkach, regulowane odpowiednimi prowadnicami.

Wszystkie odsłonięte elementy stalowe powinny być wykonane ze stali nierdzewnej lub zabezpieczone antykorozyjnie zgodnie z Polską Normą.

Łożyska po wykonaniu powinny być trwale oznakowane przez podanie nazwy producenta (lub nazwy handlowej) oraz numeru seryjnego i roku produkcji. Numer seryjny powinien być niepowtarzalny, aby umożliwić w razie potrzeby prześledzenie zapisów kontrolnych w procesie produkcyjnym. Numer seryjny powinien być także widoczny po ustawieniu łożyska na podporze. Górna powierzchnia łożyska powinna być wyraźnie oznakowana, a na niej zaznaczone: wielkość i kierunek projektowanego przemieszczenia oraz osie służące do ustawienia łożyska na podporze (nie dotyczy to łożysk elastomerowych bez stalowych płyt dociskowych).

2.2.3.1. Płaskie poduszki lub taśmy niezbrojone

Łożyska w kształcie płaskich poduszek powinny być formowane w jednym odcinku lub mogą stanowić pojedynczy element wycięty z wcześniej formowanych taśm lub płyt. Wycięcie powinno dawać gładką powierzchnię bez uszkodzeń termicznych elastomeru.

2.2.3.2. Łożyska zbrojone

Łożyska zbrojone powinny być formowane w postaci jednego elementu, pod ciśnieniem i w podwyższonej temperaturze - w przypadku elastomerów chloroprenowych lub elementu odlewane grawitacyjnie - w przypadku poliuretanów. Blachy zbrojenia powinny być całkowicie otulone elastomerem. Minimalna odległość między stalowymi blachami uzbrojenia, a krawędzią boczną łożyska powinna wynosić 4mm.

2.2.3.3. Przekładki dystansowe w formach

W przypadku stosowania przekładek dystansowych zapewniających właściwy odstęp blach stalowych oraz ich otuliny zewnętrznej, powinny one spełniać następujące warunki:

- średnica otworu pozostawionego na powierzchni łożyska nie powinna być większa niż 10 mm,
- krawędź otworu nie powinna znajdować się bliżej niż 10 mm od krawędzi blachy uzbrojenia,
- powierzchnia przekroju otworów powinna być możliwie minimalna, w żadnym przypadku ich całkowita powierzchnia nie może przekraczać 3% ściskanej powierzchni łożyska.

2.2.3.4. Klejenie elastomeru

Płyty stalowe przed klejeniem powinny być pozbawione wszelkich zanieczyszczeń, które należy usunąć sposobem mechanicznym lub chemicznym. Sklejenie zachodzi podczas procesu wulkanizacji.

2.2.3.5. Uchwyty montażowe

Łożyska powinny być zaopatrzone w odpowiednie uchwyty do ich przenoszenia.

3. SPRZĘT

3.1. Ogólne wymagania dotyczące sprzętu

Ogólne wymagania dotyczące sprzętu podano w STWiORB D-M-00.00.00 „Wymagania ogólne” [1], pkt 3.

3.2. Sprzęt do wykonania robót

Do przygotowania i ułożenia zaprawy niskoskurczowej jako podlewki pod łożysko Wykonawca powinien dysponować szalunkami do zaprawy, mieszalnikiem wolnoobrotowym, pacą, szpachlą lub innym narzędziem do nakładania zaprawy ewentualnie aparaturą do wlewania lub tłoczenia zaprawy samorozlewnej pod łożysko z odpowiednim jej odpowietrzaniem.

Przewiduje się ręczne ustawianie łożysk. W przypadku zastosowania łożysk kotwionych konieczne są wiertarki do betonu do wywiercenia otworów na sworznie kotwiące.

4. TRANSPORT

4.1. Ogólne wymagania dotyczące transportu

Ogólne wymagania dotyczące transportu podano w STWiORB D-M-00.00.00 „Wymagania ogólne” [1], pkt 4.

4.2. Przenoszenie, transport i przechowywanie łożysk

Podczas przenoszenia, transportu i przechowywania łożyska powinny być czyste oraz zabezpieczone od uszkodzeń mechanicznych, nadmiernej temperatury, opadów atmosferycznych, zanieczyszczeń i innych

szkodliwych czynników. Poza tym łożyska gumowe powinny być przechowywane zgodnie z zasadami normy PN-75/C-94099 [19].

Łożyska powinny być pakowane w szczelne skrzynki, z ochroną elementów łożysk przed wzajemnym obcieraniem, a także wstrząsami i uderzeniami. Transport łożysk powinien odbywać się w krytych wagonach kolejowych lub pod plandeką w skrzyniach samochodów ciężarowych, zgodnie z obowiązującymi przepisami transportowymi. Łożyska przed ustawieniem na podporach powinny być chronione przed uszkodzeniem.

Materiały do wykonania podlewek powinny być transportowane i przechowywane zgodnie z wymaganiami producenta.

5. WYKONANIE ROBÓT

5.1. Ogólne zasady wykonywania robót

Ogólne zasady wykonywania robót podano w STWiORB D-M-00.00.00 „Wymagania ogólne”[1], pkt 5.

Roboty powinny być wykonane zgodnie z „Rozporządzeniem Ministra Transportu i Gospodarki Morskiej z dnia 30 maja 2000 r. w sprawie warunków technicznych, jakim powinny odpowiadać obiekty inżynierskie i ich usytuowanie” [20] oraz zgodnie z PN-S-10060:1998 [15].

5.2. Montaż łożysk

Łożyska powinny być montowane zgodnie z dokumentacją projektową i STWiORB. W przypadku braku wystarczających danych można korzystać z ustaleń podanych w niniejszej specyfikacji.

Podstawowe czynności przy wykonywaniu robót obejmują:

1. roboty przygotowawcze,
2. przygotowanie podłoża betonowego do montażu łożyska,
3. ułożenie podlewki,
4. montaż łożyska
5. roboty wykończeniowe.

5.3. Roboty przygotowawcze

Przed przystąpieniem do robót należy, na podstawie dokumentacji projektowej, STWiORB lub wskazań Inżyniera:

- ustalić materiały niezbędne do wykonania robót,
- określić kolejność, sposób i termin wykonania robót.

5.4. Ogólne warunki prowadzenia robót

Łożyska ruchome powinny być ustawione w ten sposób, aby położenie neutralne zajmowały w temperaturze otoczenia $+10^{\circ}\text{C}$ i w przypadku obciążenia przeszła połową obciążenia ruchomego przyjętego w dokumentacji projektowej. Przed ustawieniem łożyska należy sprawdzić czy temperatura konstrukcji przeszła w czasie montażu łożyska mieści się w zakresie tolerancji przewidzianych w dokumentacji projektowej w stosunku do temperatury $+10^{\circ}\text{C}$.

Łożyska powinny być ustawiane na podporach zgodnie z dokumentacją projektową, z uwzględnieniem oznaczeń na wierzchu łożyska. Pierwsze łożysko powinno zostać ustawione w obecności przedstawiciela producenta łożysk lub upoważnionego przez niego przedstawiciela.

W celu wymiany łożysk należy zapewnić możliwość podniesienia ustroju niosącego mostu, np. za pomocą nisz podporowych. Ustawienie łożysk bez zapewnienia spływu wody z łożyska i z nisz podporowej jest niedozwolone.

5.5. Ustawianie łożysk

Łożyska powinny być ustawiane na pośredniczących warstwach zaprawy, które służą jako warstwy wyrównawcze i poziomujące. Tylko łożyska elastomerowe bez zewnętrznych płyt stalowych, można ustawiać bezpośrednio na powierzchni podpory. Powierzchnia ta powinna być czysta, sucha gładka i pozioma z dopuszczalnymi odchyłkami podanymi w pkt 6.4.

Podlewkę można wykonać:

- a) przez ułożenie gęsto plastycznej zaprawy w formie stożka i opuszczenie na nią łożyska w ten sposób, że nadmiar zaprawy będzie wyciśnięty na wszystkich jego bokach,
 - b) przez wlewanie lub tłoczenie zaprawy samorozlewnej z odpowiednim jej odpowietrzaniem.
- Sposób b) powinien być stosowany w przypadku łożysk z kotwami lub sworzniami czołowo spawanymi do dolnej płyty łożyska. Przed wykonaniem podlewki, łożysko należy ustawić w projektowanym położeniu za pomocą klinów lub innych podkładek. Niedopuszczalne jest pozostawienie sztywnych elementów pod łożyskiem. Po osiągnięciu przez zaprawę wymaganej wytrzymałości, sztywne kliny i podkładowe elementy powinny być usunięte. Należy stosować podkładowe elementy i kliny z materiałów ściśliwych. Do tego celu nie nadają się elastomery, gdyż są materiałami nieściśliwymi.

Łożyska powinny być podsadzane na całej swej powierzchni. Po ich ustawieniu nie powinno być pod nimi pustek lub twardszych miejsc. Materiał do wykonania podlewki powinien przenosić przewidziane

obciążenia bez uszkodzeń. Powierzchnie pod podlewki powinny być przygotowywane odpowiednio do rodzaju stosowanej zaprawy, zgodnie z zaleceniami producenta zaprawy. Górna powierzchnia każdej podlewki poza łożyskiem powinna mieć spadki na zewnątrz łożyska.

Podlewki powinny być wykonane z niskoskurczowej zaprawy cementowej, żywicznej lub cementowo-żywicznej. Przed przystąpieniem do wykonania podlewki, beton ciosu podłożyskowego powinien być nasycony wodą, aby uniknąć potem jej odsączenia z zaprawy. Nadmiar wody powstały na powierzchni po wylaniu zaprawy, powinien być usunięty. Jeżeli stosowana jest zaprawa na bazie żywicy, to chemiczne właściwości żywicy oraz stosunek żywicy do wypełniaczy powinny być dobrane w ten sposób, aby uzyskać zadowalającą konsystencję i czas wiązania, zapewniający prawidłowe ustawienie łożyska w warunkach budowy. Jeżeli zaprawa na bazie żywicy ma być w bezpośrednim kontakcie z łożyskiem, to należy sprawdzić doświadczalnie jej obojętność chemiczną wobec materiału łożyska oraz współczynnik tarcia.

Deskowania do zaprawy nie należy usuwać wcześniej niż zwiąże zaprawa. Musi być ono jednak usunięte w chwili włączenia łożyska do współpracy z konstrukcją niosącą. Usuwanie deskowania przez jego wypalanie jest niedopuszczalne.

W przypadku łożysk kotwionych, otwory na sworznie kotwiące powinny być wiercone i rozwiercane. Średnica otworów na bolce do kotwienia powinna być o 2 mm większa niż nominalna średnica bolca w przypadku mocowania łożysk do elementów stalowych bądź prefabrykatów betonowych oraz o 3 mm większa, w przypadku betonu wylewanego na budowie.

5.6. Opuszczanie konstrukcji przęsła na łożyska

Opuszczanie konstrukcji przęsła na łożyska powinno przebiegać zgodnie z dokumentacją projektową. Może to nastąpić dopiero po osiągnięciu przez podszkawkę wymaganej wytrzymałości.

Wszystkie elementy sztywne, przeszkadzające swobodnym ruchom łożyska powinny być usunięte.

Konstrukcje przęseł betonowanych na miejscu mogą być wylane bezpośrednio nad górną powierzchnią łożyska, po jego właściwym ustawieniu. W tym przypadku powierzchnia łożyska oraz przęsła powinny być w bezpośrednim kontakcie, bez żadnych warstw oddzielających. Boczne powierzchnie łożysk powinny być zabezpieczone przed zalaniem ich masą betonową. W tym celu łożyska można osłonić płytami styropianowymi lub miękkimi płytami pilśniowymi nasasyconymi bitumem i uszczelnionymi gipsem.

W przypadku przęseł prefabrykowanych, należy przewidzieć podkładki wyrównawcze, zapewniające równomierność docisku między konstrukcją przęsła a górną powierzchnią łożyska.

Jeżeli jest konieczna korekta rzędnych posadowienia łożyska, to powinna być ona przeprowadzona metodą tłoczenia lub podbijania dolnej płyty łożyska przy użyciu zaprawy.

5.7. Roboty wykończeniowe

Roboty wykończeniowe powinny być zgodne z dokumentacją projektową i STWiORB. Do robót wykończeniowych należą prace związane z dostosowaniem wykonanych robót do warunków budowy obiektu i roboty porządkujące.

6. KONTROLA JAKOŚCI ROBÓT

6.1. Ogólne zasady kontroli jakości robót

Ogólne zasady kontroli jakości robót podano w STWiORB D-M-00.00.00 [1] „Wymagania ogólne”, pkt 6.

6.2. Badania materiałów

Przed przystąpieniem do robót Wykonawca powinien:

- a) uzyskać wymagane dokumenty, dopuszczające wyroby budowlane do obrotu i powszechnego stosowania (certyfikaty zgodności, deklaracje zgodności, aprobaty techniczne, protokoły z badań łożysk w wytwórni itp.), potwierdzające zgodność materiałów z wymaganiami pktu 2 niniejszej specyfikacji,
- b) ew. wykonać własne badania właściwości materiałów przeznaczonych do wykonania robót, określone w pkt 2 lub przez Inżyniera.

Wszystkie dokumenty oraz wyniki badań Wykonawca przedstawi Inżynierowi do akceptacji.

6.2.1. Badania materiałów na łożyska

6.2.1.1. Blachy stalowe zbrojenia łożysk

Sprawdzenie materiałów polega na ustaleniu ich zgodności z wymaganiami pktu 2.2.2.1 na podstawie analizy dostarczonych atestów hutniczych.

6.2.1.2. Elastomer

Warunki ogólne badań właściwości elastomerów obowiązują wg PN-81/C-04200 [14].

Elastomer powinien spełniać wymagania podane w pkt 2.2.2.2, przy czym badanie odporności ozonowej wymagane jest tylko w przypadku zastosowania nowego elastomeru. Pozostałe badania wyszczególnione w tablicach 1 i 2 powinny być wykonywane zarówno w przypadku zastosowania nowego elastomeru, jak w przypadku każdej partii łożysk.

Badania elastomeru powinny być przeprowadzone na specjalnie formowanych próbkach. Gdyby wymagane było przeprowadzenie badań na próbkach wyciętych z gotowych łożysk, to próbki te należy pobierać następująco:

- próbki do wyznaczania twardości, wytrzymałości na rozciąganie i wydłużenie przy zerwaniu, odporności na starzenie, odporności ozonowej, powinny być pobierane w ten sposób, aby jedna z dwóch większych powierzchni próbki stanowiła część zewnętrznej powierzchni łożyska,
- próbki do wyznaczania odkształcenia trwałego przy ściskaniu powinny być pobierane z obszaru położonego jak najbliżej środka łożyska,
- próbki wycięte z gotowych łożysk powinny spełniać wszystkie wymagania podane w tablicach 1 i 2. Z gotowych łożysk nie można uzyskać próbek do badania modułu odkształcenia postaciowego. Moduł ten otrzymuje się badając kompletne łożyska metodą podaną w normie PN-S-10060:1998 [15], pkt 3.2.5.3.

6.2.1.3. PTFE

Próbki do badań wycięte z arkusza PTFE powinny być badane w temperaturze $(23 \pm 2)^{\circ}\text{C}$. Gęstość należy określać jako średnią z 3 próbek. Wytrzymałość na rozciąganie i wydłużenie powinny być określone na 5 próbkach. Grubość próbki powinna wynosić $(2 \pm 0,2)$ mm, a szybkość wydłużenia 50 mm/min. Badanie twardości należy przeprowadzać na co najmniej 3 próbkach, dokonując pomiaru przynajmniej w 10 miejscach (nie mniej jednak niż w 3 miejscach na jednej próbce). Grubość próbki do badań twardości powinna wynosić co najmniej 4,5 mm. Pozostałe warunki badań określają normy wymienione w tablicy 3.

6.2.1.4. Kleje

Wytrzymałość klejów powinna być określona wg PN-69/C-89300 [16], PN-69/C-89301 [17] i PN-69/C-89302 [18]. Badanie wytrzymałości kleju termoutwardzalnego na odrywanie powinno być wykonane zgodnie z PN-69/C-89301[17] na co najmniej 6 próbkach niestarczonych.

6.2.2. Tolerancje i odchyłki wymiarów łożysk elastomerowych i ich elementów

Sprawdzenie wymiarów i kształtu poszczególnych części łożysk należy wykonywać za pomocą przyrządów pomiarowych (przymiaru stalowego, szablonów, cyrkla, promieniomierza, kątowników, liniału, szczelinomierzy, suwmiarki, śruby mikrometrycznej itp.), zapewniających dokładność jak w punktach poniżej.

6.2.2.1. Odchyłki wymiarów zewnętrznych

Wymiary zewnętrzne łożysk kompletnych powinny zachować odchylenia podane w tablicy 4.

Tablica 4. Odchyłki wymiarów zewnętrznych łożysk

Rodzaj łożyska	Odchyłki, mm	
	wymiarów w planie	wysokości
Elastomerowe do wysokości 100mm	+ 4 – 2	± 2
Elastomerowe o wysokości od 100 mm do 150 mm	+ 4 – 2	± 3
Elastomerowe o wysokości powyżej 150 mm	+ 4 – 2	± 4

Wysokość całk. łożyska wyznaczana jest jako średnia arytmetyczna z pomiarów w 4 jego narożach oraz w osi.

6.2.2.2. Odchyłki grubości elastomerowych warstw wewnętrznych i zewnętrznych

Grubość warstw elastomeru jest wyznaczana jako średnia arytmetyczna z pomiarów w 4 punktach największej powierzchni łożyska. Punktami tymi są naroża - w przypadku łożysk prostokątnych, naroża kwadratu wpisanego w okrąg - w przypadku łożysk okrągłych.

Odchyłki grubości warstw wewnętrznych powinny spełniać warunki podane w tablicy 5.

Tablica 5. Odchyłki grubości elastomerowych warstw wewnętrznych

Lp.	Projektowana grubość warstw „t”, mm	Grubość rzeczywista		Uwagi
		średnia „tśr”, mm	w dowolnym punkcie, mm	
1	$t \leq 6$	$(1 \pm 0,15)t$	$(1 \pm 0,15)t_{\text{śr}}$	
2	$6 < t \leq 12$	$(1 \pm 0,12)t$ lub 0,9	$(1 \pm 0,12)t_{\text{śr}}$ lub 0,9	decyduje wartość większa
3	$12 < t$	$(1 \pm 0,10)t$ lub 1,5	$(1 \pm 0,10)t_{\text{śr}}$ lub 1,5	decyduje wartość większa

Grubość górnej i dolnej warstwy zewnętrznej w łożyskach elastomerowych uzbrojonych powinna wynosić minimum 2,5 mm. W przypadku warstw grubszych niż 2,5 mm, obowiązują odchyłki jak w tablicy 7.

6.2.2.3. Odchyłki wymiarowe blach w planie

Dopuszczalne odchyłki wymiarów blach w planie wynoszą: +2 mm, -1 mm. Wielkość szczeliny określonej sposobem podanym w pkt 6.2.2.4 nie powinna przekraczać 1% przekątnej (średnicy) lub 1,5 mm (decyduje wartość większa).

6.2.2.4. Płaskość powierzchni obciążonej łożyska

Płaskość określana jest przez pomiar szczeliny między spodem poziomnicy, przyłożonej wzdłuż przekątnej lub średnicy powierzchni obciążonej łożyska a tą powierzchnią. Szczelina ta nie może przekraczać 0,3% przekątnej (średnicy) lub 1,5 mm (decyduje większa wartość). W przypadku powierzchni wypukłej należy sprawdzić, czy szczeliny na obu końcach poziomnicy są równe i spełniają powyższe odchyłki.

6.2.3. Badania łożysk kompletnych

Badania łożysk kompletnych powinny być wykonane w wytwórni i powinny obejmować:

- badania prototypów, w celu sprawdzenia zgodności ich z projektem,
- badania podczas produkcji, w celu sprawdzenia, czy zostały użyte właściwe materiały i procedury technologiczne,
- badania odbiorcze, w celu potwierdzenia, że łożyska spełniają wymagania Polskiej Normy lub aprobaty technicznej; podczas tych badań mogą być wykorzystane wyniki badań prototypów i badań wykonywanych podczas produkcji.

Należy wykonać przynajmniej jedną pełną serię badań kompletnych na trzech elementach wybranych losowo z objętości produkcyjnej około 1500 cm³.

Badanie właściwości kompletnych łożysk elastomerowych należy prowadzić w temperaturze (23±2)°C, chyba że stanowią inaczej warunki poszczególnych rodzajów badań. Na powierzchniach zewnętrznych łożysk elastomerowych nie powinno być widocznych stałych uszkodzeń w wyniku jednokrotnego ich obciążenia obciążeniem odpowiadającym stanowi granicznemu użytkowania lub stanowi granicznemu nośności.

Wymagane badania elastomerowych łożysk kompletnych zostały wyszczególnione i opisane w PN-S-10060:1998 [15], pkt 3.2.5.3.

6.2.4. Protokół z badań

Z badań łożysk powinien być sporządzony protokół, który powinien zawierać:

- opis łożyska i jego numer identyfikacyjny
- wymiary łożyska poddanego badaniom,
- atesty materiałowe,
- daty i czas trwania badań,
- uwagi o stanie łożyska po badaniu,
- fotografie z badań,
- wyniki pomiaru wszystkich odkształceń, przemieszczeń i obciążeń,
- wymiary elementów składowych łożyska po badaniu,
- powołanie na odpowiednie normy.

6.2.5. Kontrola po dostarczeniu łożysk na budowę

Na budowie, przed wbudowaniem łożyska należy skontrolować i opisać stan łożyska, szczególną uwagę zwracając na:

- widoczne uszkodzenia,
- czystość powierzchni zewnętrznych,
- zgodność z dokumentacją projektową,
- oznakowanie na górnej powierzchni łożyska i na tabliczce znamionowej (oznaczenie kierunków x i y)
- opakowanie.

6.3. Kontrola usytuowania otworów do kotwienia płyt łożyskowych

Położenie osi otworów do kotwienia powinno spełniać odchyłki wg PN-88/M-85030 [13].

6.4. Kontrola powierzchni betonowych pod łożyskiem

Powierzchnie betonowe do bezpośredniego ustawiania na nich łożysk elastomerowych, na płaskiej powierzchni zajętej przez łożysko, nie powinny odbiegać od płaszczyzny poziomej o więcej niż 0,3% - w przypadku oparcia na łożysku belek prefabrykowanych lub stalowych oraz 1% - w przypadku przesł betonowanych bezpośrednio na łożysku.

Tolerancje poziomu osadzenia dwóch lub więcej łożysk na tej samej podporze powinny być zgodne z dokumentacją projektową.

6.5. Kontrola ustawienia łożysk

Odchylenie ustawienia łożysk w planie w stosunku do projektowanego nie powinno przekraczać 2 mm w stosunku do rzeczywistego położenia konstrukcji po zmontowaniu.

Łożyska powinny być ustawione w ten sposób, że położenie ich osi nie powinno odbiegać więcej niż ± 3 mm od projektowanego położenia. Poziom jednego łożyska lub średnie poziomy kilku łożysk na dowolnej podporze powinny mieścić się w odchyłce $\pm 0,0001$ sumy długości sąsiednich przęseł belki ciągłej, ale nie powinny przekraczać ± 5 mm.

Dopuszczalne odchylenie od płaszczyzny poziomej wynosi 1:200 w dowolnym kierunku.

7. OBMIAR ROBÓT

7.1. Ogólne zasady obmiaru robót

Ogólne zasady obmiaru robót podano w STWiORB D-M-00.00.00 „Wymagania ogólne” [1], pkt 7.

7.2. Jednostka obmiarowa

Jednostką obmiarową jest szt. (sztuka) łożyska elastomerowego danej nośności i rodzaju.

8. ODBIÓR ROBÓT

8.1. Ogólne zasady odbioru robót

Ogólne zasady odbioru robót podano w STWiORB D-M-00.00.00 „Wymagania ogólne” [1], pkt 8. Roboty uznaje się za wykonane zgodnie z dokumentacją projektową, STWiORB i wymaganiami Inżyniera, jeżeli wszystkie pomiary i badania z zachowaniem tolerancji wg punktu 6 dały wyniki pozytywne.

8.2. Odbiór robót zanikających i ulegających zakryciu

Odbiorowi robót zanikających i ulegających zakryciu podlegają:

- podłoże betonowe przygotowane do ustawienia łożyska,
- ewentualne osadzenie sworzni kotwiących.

Odbiór tych robót powinien być zgodny z wymaganiami pktu 8.2 STWiORB D-M-00.00.00 „Wymagania ogólne” [1] oraz niniejszej STWiORB.

9. PODSTAWA PŁATNOŚCI

9.1. Ogólne ustalenia dotyczące podstawy płatności

Ogólne ustalenia dotyczące podstawy płatności podano w STWiORB D-M-00.00.00 „Wymagania ogólne” [1], pkt 9.

9.2. Cena jednostki obmiarowej

Cena jednostkowa obejmuje:

- prace pomiarowe i przygotowawcze,
- wykonanie niezbędnych projektów technologicznych,
- koszt zapewnienia niezbędnych czynników produkcji
- zakup i transport materiałów do wykonania robót,
- przygotowanie podłoża do osadzenia łożyska,
- montaż łożyska na podporze, w tym ewentualne wykonanie zakotwienia łożyska,
- regulację łożyska,
- usunięcie materiałów pomocniczych poza pas drogowy,
- wykonanie niezbędnych badań laboratoryjnych i pomiarów wymaganych w specyfikacji,
- budowa dróg technologicznych wraz z utrzymaniem i rozbiórką,
- budowa pomostów, rusztowań i niezbędnych zabezpieczeń wraz z ich utrzymaniem i rozbiórką,
- wykonanie oznakowania robót wraz z ich utrzymaniem i rozbiórką,
- przygotowanie, utrzymanie i rozbiórka niezbędnych placów składowych,
- wszystkie inne czynności nieujęte a konieczne do wykonania w ramach niniejszej specyfikacji.

Cena uwzględnia również odpady i ubytki materiałowe oraz oczyszczenie miejsca pracy. Wszystkie roboty powinny być wykonane wg wymagań dokumentacji projektowej i niniejszej specyfikacji technicznej.

9.3. Sposób rozliczenia robót tymczasowych i prac towarzyszących

Cena wykonania robót określonych niniejszą STWiORB obejmuje:

- roboty tymczasowe, które są potrzebne do wykonania robót podstawowych, ale nie są przekazywane Zamawiającemu i są usuwane po wykonaniu robót podstawowych,
- prace towarzyszące, które są niezbędne do wykonania robót podstawowych, niezaliczane do robót tymczasowych.

10. PRZEPISY ZWIĄZANE

10.1. Ogólne specyfikacje techniczne (STWiORB)

1. D-M-00.00.00 Wymagania ogólne

10.2. Normy

2. PN-93/C-04210 Guma i elastomery plastyczne - Oznaczanie modułu przy ściskaniu oraz wytrzymałości połączenia z płytkami z materiałów sztywnych - Metoda ścinania czterech powierzchni
3. PN-93/C-04205 Guma - Oznaczanie właściwości wytrzymałościowych przy rozciąganiu
4. PN-80/C-04246 Guma - Oznaczanie relaksacji naprężenia przy ściskaniu w podwyższonej temperaturze
5. PN-54/C-04253 Guma - Oznaczanie odkształcenia przy ściskaniu.
6. PN-80/C-04290 Guma - Oznaczanie trwałego odkształcenia przy ściskaniu
7. PN-86/C-04254 Guma - Oznaczanie wytrzymałości na rozdzielanie
8. PN-82/C-04216 Guma - Oznaczanie odporności na przyspieszone starzenie w powietrzu o podwyższonej temperaturze za pomocą zmian właściwości fizycznych
9. PN-85/C-05015 Guma - Oznaczanie odporności na działanie ozonu w warunkach wydłużeń statycznych
10. PN-92/C-89035 Tworzywa sztuczne - Metody oznaczanie gęstości i gęstości względnej tworzyw nieporowatych
11. PN-81/C-89034 Tworzywa sztuczne - Oznaczanie cech wytrzymałościowych przy statycznym rozciąganiu.
12. PN-80/C-04238 Guma - Oznaczanie twardości metoda Shore'a.
13. PN-88/M-85030 Kołki - Wymagania i badania.
14. PN-81/C-04200 Guma - Ogólne wytyczne wykonywania badań właściwości fizycznych.
15. PN-S-10060:1998 Obiekty mostowe. Łożyska. Wymagania i metody badań.
16. PN-69/C-89300 Kleje do metali - Oznaczanie wytrzymałości na ścinanie.
17. PN-69/C-89301 Kleje do metali - Oznaczanie wytrzymałości na odrywanie.
18. PN-69/C-89302 Kleje do metali - Oznaczanie wytrzymałości na oddzielanie.
19. PN-75/C-94099 Wyroby gumowe - Wytyczne przechowywania

10.3. Inne dokumenty

20. Rozporządzenie Ministra Transportu i Gospodarki Morskiej z dnia 30 maja 2000 r. w sprawie warunków technicznych, jakim powinny odpowiadać obiekty inżynierskie i ich usytuowanie (Dz.U. nr 63, poz. 735)

SPECYFIKACJA TECHNICZNA WYKONANIA I ODBIORU ROBÓT BUDOWLANYCH

M-18.00.00.00.

URZĄDZENIA DYLATACYJNE

M-18.01.03.00

Bitumiczne przekrycia dylatacyjne

1. WSTĘP

1.1. Przedmiot Specyfikacji Technicznej Wykonania i Odbioru Robót Budowlanych (STWiORB)

Przedmiotem niniejszej STWiORB są wymagania dotyczące wykonania i odbioru robót budowlanych związanych z wykonaniem bitumicznego przykrycia dylatacyjnego w nawierzchni mostu podczas realizacji inwestycji pn.: „Przebudowa drogi powiatowej nr 1004R Zaklików-Borów wraz z przebudową mostu na rzece Sanna”

1.2. Zakres stosowania STWiORB

Specyfikacja techniczna jest stosowana jako dokument przetargowy i kontraktowy przy zlecaniu i realizacji robót wymienionych w pkt. 1.1 i 1.3.

1.3. Zakres robót objętych STWiORB

Ustalenia zawarte w niniejszej specyfikacji dotyczą zasad prowadzenia robót związanych z wykonaniem i odbiorem asfaltowych przykryć dylatacyjnych i obejmują montaż przykrycia dylatacyjnego w nawierzchni jezdni oraz w kapie chodnikowej obiektu inżynierskiego i obejmują:

- zakup i transport na budowę elementów przekrycia;
- dostarczenie wszystkich innych czynników produkcji;
- przygotowanie konstrukcji mostu do wykonania przekrycia;
- wykonanie przykryć dylatacyjnych w konstrukcji obiektu na jezdni i kapach chodnikowych.
- wykonanie uszczelnienia styku konstrukcji kap chodnikowych betonowych z rampami zejściowymi z kostki brukowej

1.4. Określenia podstawowe

1.4.1. Koryto przykrycia dylatacyjnego – przestrzeń wycięta w nawierzchni w kształcie określonym przez producenta (np. w formie schodkowej z odsadzkami), symetrycznie względem szczeliny dylatacyjnej.

1.4.2. Stabilizator – blacha aluminiowa lub stalowa zabezpieczona przed korozją, zamykająca szczelinę dylatacyjną od góry i podtrzymująca szkielet przykrycia dylatacyjnego.

1.4.3. Membrana – taśma, np. z PCV lub elastomeru, odporna na wysoką temperaturę i charakteryzująca się małym współczynnikiem tarcia.

1.4.4. Masa zalewowa – elastyczna masa bazująca na substancjach asfaltowych, stanowiąca lepsze wypełnienia.

1.4.5. Primer – substancja spełniająca rolę środka gruntującego.

1.4.6. Gąbczasta wkładka neoprenowa lub poliuretanowa – wkładka umieszczona w szczelinie dylatacyjnej, zabezpieczająca przed wpływem gorącej masy zalewowej z koryta.

1.4.7. Masa trwaleplastyczna – masa stosowana do uszczelnień podatnych zachowująca plastyczność przez cały okres eksploatacji, odporna na działanie warunków atmosferycznych, działanie chlorków oraz odporna na działanie promieni UV.

1.4.8. Sznur dylatacyjny – sznur np. z poliuretanu, stosowany do wypełnienia szczelin dylatacyjnych zapewniający „oparcie” dla właściwego wypełnienia/uszczelnienia w postaci spoiny z masy trwale plastycznej.

1.4.9. Pozostałe określenia podstawowe są zgodne z obowiązującymi, odpowiednimi polskimi normami i z definicjami podanymi w STWiORB D-M-00.00.00 „Wymagania ogólne” [1] pkt. 1.4.

1.5. Ogólne wymagania dotyczące robót

Ogólne wymagania dotyczące robót podano w STWiORB D-M-00.00.00 „Wymagania ogólne” [1], pkt. 1.5.

2. MATERIAŁY

2.1. Ogólne wymagania dotyczące materiałów

Ogólne wymagania dotyczące materiałów, ich pozyskiwania i składowania, podano w STWiORB D-M-00.00.00 „Wymagania ogólne” [1] pkt. 2.

2.2. Materiały do wykonania robót

2.2.1. Zgodność materiałów z dokumentacją projektową

Materiały do wykonania robót powinny być zgodne z ustaleniami dokumentacji projektowej lub STWiORB.

2.2.2. Wymagania ogólne

Należy stosować przykrycie dylatacyjne, dla którego Wykonawca przedstawi aprobatę techniczną wydaną przez IBDiM. Przykrycie dylatacyjne powinno być wykonane zgodnie z Rozporządzeniem Ministra Transportu i Gospodarki Morskiej z dnia 30 maja 2000 r. w sprawie warunków technicznych, jakim powinny odpowiadać obiekty inżynierskie i ich usytuowanie [11]. Zgodnie z Rozporządzeniem [11] zabezpieczenie przerw dylatacyjnych powinno zapewnić:

- szczelność połączenia,
- równość nawierzchni,
- swobodę odkształcenia ustroju nośnego obiektu,
- zbliżone warunki ruchu dla kół pojazdów w obrębie nawierzchni i dylatacji,
- swobodę poziomych przemieszczeń zdylatowanych krawężników i odpowiednią osłonę szczelin w obrębie kap chodnikowych.

Zabezpieczenie przerw dylatacyjnych powinno być nieprzerwane na całej szerokości pomostu w obrębie jezdni i kap chodnikowych. Asfaltowe przykrycie dylatacyjne może być stosowane w obiektach betonowych w których:

- występuje nawierzchnia bitumiczna lub betonowa o grubości nie mniejszej niż 6 cm i nie większej niż 15 cm,
- przesunięcia przerwy dylatacyjnej są nie większe niż +/-20 mm,
- istnieje możliwość ukształtowania nawierzchni jezdni na całej szerokości pomostu,
- istnieje stabilne podparcie dla nawierzchni jezdni na całej szerokości pomostu.

2.2.3. Stosowane materiały

Przy montażu urządzeń dylatacyjnych (bitumicznych przekryć dylatacyjnych) w ustroju niosącym obiektu inżynierskiego można stosować następujące materiały:

- kruszywo,
- masę zalewową,
- materiały dodatkowe.

Przy wypełnieniu szczelin dylatacyjnych między elementami betonowymi można stosować następujące materiały:

- masę trwale plastyczną odporna na działanie promieni UV oraz działanie chlorków,
- sznur dylatacyjny np. z poliuretanu,

2.2.4. Kruszywo

Należy stosować grysy łamane ze skał magmowych takich jak bazalt, gabbro, granit. Uziarnienie grysów powinno być podane przez producenta w zależności od grubości nawierzchni, w której zostanie wykonane przykrycie dylatacyjne. Jeżeli producent nie stawia innych wymagań, można stosować grysy o właściwościach podanych w tablica 1.

tablica 1. Wymagania dla grysów

Lp.	Właściwość	Jednostka	Wymagania	Metoda badań wg
1	Nasiąkliwość	%	$\leq 1,2$	PN-EN 1097-6:2002 [2]
2	Mrozoodporność, metodą bezpośrednią	%	≤ 2	PN-EN 1367-1:2007 [3]
3	Mrozoodporność wg zmodyfikowanej metody bezpośredniej	%	≤ 10	PN-B-11112:1996 [4]
4	Ścieralność w bębnie kulowym Los Angeles	%	≤ 25	PN-B-06714/42:1979 [5]
5	Zawartość frakcji podstawowej	%	> 85	PN-EN 933-1:2000 [6]
6	Zawartość podziarna	%	≤ 10	PN-EN 933-1:2000 [6]
7	Zawartość pyłów mineralnych poniżej 0,063 mm	%	$\leq 0,5$	PN-B-06714/43:1987 [7]

2.2.5. Masa zalewowa

Należy stosować elastyczną masę na bazie asfaltu modyfikowanego z dodatkiem polimerów, wypełniaczy oraz substancji powierzchniowo-czynnych, stanowiącą lepsze wypełnienia.

Jeśli producent nie stawia innych wymagań, można stosować masę zalewową o właściwościach podanych w tablica 2.

tablica 2. Wymagania dla masy zalewowej

Lp.	Właściwość	Jednostka	Wymagania	Metoda badań wg
1	Temperatura mięknięcia wg PiK	°C	> 60	PN-EN 1427:2007 [8]
2	Penetracja w temperaturze 25 °C	0,1 mm	< 90	PN-EN 1426:2007 [9]
3	Penetracja dynamiczna w temperaturze 35 °C	0,1 mm	< 120	Procedura IBDiM – TWm-32/98 [12]

2.2.6. Materiały dodatkowe

Konstrukcja przykrycia dylatacyjnego może zawierać materiały dodatkowe mające za zadanie niedopuszczenie do wpływania gorącego lepiszcza w głąb szczeliny dylatacyjnej w czasie wbudowywania przykrycia, jak:

- stabilizator, będący blachą aluminiową lub stalową zabezpieczoną przed korozją, służącą do zamknięcia szczeliny dylatacyjnej od góry i podtrzymania szkieletu przykrycia dylatacyjnego; szerokość stabilizatora należy dobrać zgodnie z formułą podaną przez producenta, w zależności od grubości nawierzchni i szerokości szczeliny dylatacyjnej,
- membrana będąca taśmą z PCV lub elastomeru, odporną na wysoką temperaturę i charakteryzującą się małym współczynnikiem tarcia; szerokość membrany powinna być dobrana zgodnie z zaleceniami producenta, w zależności od szerokości stabilizatora,
- primer, będący substancją spełniającą rolę środka gruntującego,
- gąbczasta wkładka neoprenowa lub poliuretanowa, będąca wkładką umieszczaną w szczelinie dylatacyjnej, zabezpieczającą przed wypływem gorącej masy zalewowej z koryta,
- środki zwiększające przyczepność lepiszcza do kruszywa i nawierzchni bitumicznej,
- piasek do wykończenia górnej powierzchni przykrycia dylatacyjnego, np. o uziarnieniu od 0,5 mm do 2 mm lub od 5 mm do 8 mm.

2.2.7. Materiały do wykonania wypełnienia szczelin dylatacyjnych

Stosowane materiały powinny posiadać odpowiednie aprobaty techniczne oraz muszą być dopuszczone do stosowania w budownictwie drogowym/mostowym.

3. SPRZĘT**3.1. Ogólne wymagania dotyczące sprzętu**

Ogólne wymagania dotyczące sprzętu podano w STWiORB D-M-00.00.00 „Wymagania ogólne”[1], pkt. 3.

3.2. Sprzęt do wykonania robót

Sprzęt powinien być zgodny z wymaganiami producenta przykrycia dylatacyjnego i podlega akceptacji Inżyniera. Wykonawca przystępujący do wykonania przykrycia dylatacyjnego powinien mieć do dyspozycji następujący sprzęt:

- pilę mechaniczną,
- sprężarkę powietrza 200-300 m³/h z filtrem przeciwolejującym,
- piaskownicę,

- kotły do przygotowania masy zalewowej,
- suszarkę na gaz propan-butan do podgrzewania kruszywa,
- wózki-termosy do przechowywania kruszywa,
- pędzle do nakładania środka gruntującego,
- sprzęt do transportu pomocniczego.

4. TRANSPORT

4.1. Ogólne wymagania dotyczące transportu

Ogólne wymagania dotyczące transportu podano w STWiORB D-M-00.00.00 „Wymagania ogólne” [1], pkt. 4.

4.2. Transport, przechowywanie i pakowanie materiałów

Masa zalewowa powinna być pakowana w oryginalne opakowania producenta, np. pudełka tekturowe, zabezpieczone przed przywieraniem masy zalewowej do tektury. Na każdym opakowaniu powinna być umieszczona etykieta zawierająca następujące dane:

- nazwę wyrobu,
- nazwę i adres producenta,
- datę produkcji, numer partii materiału i okres przydatności do stosowania,
- masę netto,
- opis sposobu przechowywania i stosowania materiału, zachowania niezbędnych środków ostrożności, wymagania bhp i ochrony środowiska,
- numer aprobaty technicznej.

Masę zalewową można przewozić dowolnymi środkami transportu, chroniąc opakowania przed uszkodzeniami mechanicznymi.

Kruszywo można przewozić dowolnymi środkami transportu, chroniąc je przed rozsypaniem, zanieczyszczeniem i zmieszaniem z kruszywami innego rodzaju lub frakcji.

5. WYKONANIE ROBÓT

5.1. Ogólne zasady wykonywania robót

Ogólne zasady wykonywania robót podano w STWiORB D-M-00.00.00 „Wymagania ogólne” [1], pkt. 5.

5.2. Wymagania ogólne

Przykrycie dylatacyjne powinno być wykonane na całej szerokości efektywnej obiektu. Konstrukcja kapy chodnikowej powinna być taka, aby umożliwiała wycięcie w nim koryta będącego kontynuacją koryta wyciętego w jezdni obiektu.

5.3. Wykonanie przykrycia dylatacyjnego

Podstawowe czynności przy wykonywaniu robót obejmują:

- roboty przygotowawcze,
- wykonanie koryta pod przykrycie dylatacyjne w nawierzchni,
- przygotowanie koryta do wypełnienia,
- wypełnienie koryta masą zalewową i kruszywem,
- roboty wykończeniowe.

5.4. Wykonanie uszczelnienia szczeliny dylatacyjnych w konstrukcjach betonowych

Podstawowe czynności przy wykonywaniu robót obejmują:

- roboty przygotowawcze,
- przygotowanie powierzchni, odpylenie i oczyszczenie szczelin,
- osadzenie sznura dylatacyjnego,
- wypełnienie szczeliny masą trwale plastyczną (w przypadku styku między ścianą oporową a przyczółkiem szczelinę należy wypełnić od strony zasypki oraz od strony przeszkody),
- roboty wykończeniowe.

5.5. Roboty przygotowawcze

Przed przystąpieniem do robót należy, na podstawie dokumentacji projektowej, STWiORB lub wskazań Inżyniera:

- ustalić materiały niezbędne do wykonania robót,
- określić kolejność, sposób i termin wykonania robót,
- wytyczyć przebieg dylatacji.

Stan obiektu przed przystąpieniem do ułożenia przykrycia dylatacyjnego w nawierzchni podlega akceptacji Inżyniera.

5.6. Technologia wykonania robót

5.6.1. Ogólne zasady wykonania

Jeżeli producent przykrycia nie podaje innej technologii wykonania robót, przykrycie dylatacyjne należy wykonać według kolejności ustalonej w pkt. 5.3.

5.6.2. Wykonanie w nawierzchni zaprojektowanego koryta

Szerokość i kształt koryta powinny być zgodne z dokumentacją projektową i powinny być dobrane w zależności od konstrukcji nawierzchni oraz długości przęseł, zgodnie z zaleceniami producenta.

Do wycięcia koryta konieczne jest użycie piły mechanicznej i młotów pneumatycznych. Z wnętrza koryta należy usunąć całą istniejącą nawierzchnię, aż do odsłonięcia konstrukcji płyty. Niedopuszczalne jest przy tym uszkodzenie więcej niż 5% powierzchni pionowych koryta. Koryto powinno być wykonane z dokładnością ± 2 cm. Jeżeli tak wymaga producent, należy pozostawić pasek wystającej izolacji szerokości około 5 cm. Jeżeli projekt roboczy zakłada wykonanie odsadzek nawierzchni, powinny być one usytuowane na poziomie połączenia warstwy ścieralnej i wiążącej.

Ewentualne uszkodzenia krawędzi szczeliny dylatacyjnej w konstrukcji powinny zostać naprawione zaprawami do napraw betonu, dla których Wykonawca przedstawi aprobaty techniczne; szczelina dylatacyjna po naprawie powinna mieć stałą szerokość na całej szerokości obiektu oraz równe krawędzie.

Odsłoniętą płytę pomostu należy oczyścić z produktów korozji przez piaskowanie. Ewentualne uszkodzenia płyty betonowej powinny zostać naprawione zaprawą niskoskurczową posiadającą aprobatę techniczną.

Przed przystąpieniem do wbudowywania przykrycia dylatacyjnego, koryto wycięte w nawierzchni powinno być oczyszczone z pyłów, luźnych frakcji i innych zanieczyszczeń przez przedmuchiwanie sprężonym powietrzem, a następnie przez piaskowanie wszystkich jego powierzchni. Przed przystąpieniem do wypełnienia koryta należy je ponownie oczyścić przez piaskowanie sprężonym powietrzem. Piaskowaniu podlegają również pasy jezdni o szerokości 10 cm po obu stronach koryta.

Jeżeli w kapie chodnikowej przebiegają rury osłonowe należy na nie założyć mufy. Rury osłonowe w kapie powinny być ułożone min. 5 cm nad płytą jezdni.

5.6.3. Wypełnienie koryta

5.6.3.1. Warunki atmosferyczne wykonywania robót

Wypełnienie dylatacji masą asfaltową można wykonywać w temperaturze otoczenia powyżej 0°C w dni bezdeszczowe. Dopuszczalne jest wykonywanie wypełnień w niższych temperaturach pod warunkiem, że Wykonawca przewidział warunki wykonywania robót w niskich temperaturach w organizacji robót.

5.6.3.2. Przygotowanie materiałów

Masa zalewowa powinna być nagrzana do temperatury podanej przez producenta (około 175 ÷ 190°C) i wymieszana w celu uzyskania jednakowej temperatury. Temperaturę masy należy sprawdzić termometrem zewnętrznym w różnej odległości od ścian kotła.

Kruszywo należy wysuszyć i podgrzać w przenośnej suszarce (opalanej gazem propan-butan). Temperatura kruszywa powinna być zgodna z podaną przez producenta, zwykle w granicach 110 ÷ 150°C (przy wykonywaniu wypełnień w niskiej temperaturze otoczenia należy podgrzewać kruszywo do temperatury wyższej). Kruszywo należy przechowywać w uprzednio wygrzanych wózkach-termosach.

5.6.3.3. Wypełnienie koryta

Wypełnienie koryta obejmuje następujące roboty:

- zabezpieczenie szczeliny dylatacyjnej gąbczastą wkładką,
- posmarowanie dna koryta masą zalewową,
- ułożenie symetrycznie wzdłuż szczeliny dylatacyjnej stabilizatora z dokładnym jego dociśnięciem do masy na całej długości przykrycia dylatacyjnego,
- ponowne posmarowanie szczeliny wraz ze stabilizatorem masą zalewową,
- ułożenie membrany symetrycznie względem szczeliny dylatacyjnej na rozgrzaną masę zalewową z dokładnym jej dociśnięciem do masy na całej długości przykrycia dylatacyjnego,
- wypełnienie koryta na przemian odpowiednio rozgrzaną masą zalewową i gorącym kruszywem. Grubość warstw kruszywa powinna być tak dobrana, aby masa zalewowa mogła dokładnie wypełnić w nim wszystkie puste przestrzenie i mogła zespolić się z poprzednią warstwą (około 2÷4 cm). Ostatnia warstwa kruszywa powinna być ułożona na równo z powierzchnią nawierzchni i starannie zawałowana w celu prawidłowego ułożenia się kruszywa. Równość należy sprawdzić łata. Ostatnią warstwę kruszywa należy zalać masą zalewową i pozostawić do wystygnięcia,
- po dokładnym spenetrowaniu kruszywa przez masę zalewową (najczęściej na drugi dzień) wylanie ostatniej warstwy masy. Górna powierzchnia masy zalewowej powinna wystawać 1÷3 mm ponad poziomem nawierzchni. Ułożone warstwy należy zagęścić płytą lub walcem wibracyjnym,
- wykonanie warstwy wykończeniowej – w tym celu należy oczyścić przykrycie dylatacyjne sprężonym powietrzem, podgrzać palnikami gazowymi, przykryć cienką warstwą masy zalewowej i posypać drobną frakcją kruszywa łamanego granitowego lub bazaltowego o frakcji zalecanej przez producenta. Posypanie kruszywem należy wykonać, gdy lepiszcze jest jeszcze gorące i kruszywo może się do niego przykleić,
- uzupełnienie krawężników z pozostawieniem szczelin 2÷3 cm, które wypełnia się na głębokości 2÷3 cm masą elastyczną, np. kitem silikonowym,
- odtworzenie konstrukcji kap chodnikowych oraz ramp zejściowych nad dylatacją, które jest wykonywane, zgodnie z dokumentacją projektową.

Zapewnienie odwodnienia z poziomu izolacji, np. montaż sączków odwadniających lub drenaży jest przedmiotem oddzielnej STWiORB.

5.7. Roboty wykończeniowe

Roboty wykończeniowe powinny być zgodne z dokumentacją projektową i STWiORB. Do robót wykończeniowych należą prace związane z dostosowaniem wykonanych robót do warunków budowy obiektu i roboty porządkujące.

6. KONTROLA JAKOŚCI ROBÓT

6.1. Ogólne zasady kontroli jakości robót

Ogólne zasady kontroli jakości robót podano w STWiORB D-M-00.00.00 [1], „Wymagania ogólne”, pkt. 6.

6.2. Badania przed przystąpieniem do robót

Materiały do wykonania przykrycia dylatacyjnego powinny być dostarczone przez producenta jako zestaw gotowy do ułożenia po odpowiednim przygotowaniu. Kontrola wykonania materiałów składowych przykrycia w wytwórni spoczywa na producencie. Protokoły kontroli materiałów powinny być dostarczone na budowę łącznie z materiałami.

Przed przystąpieniem do robót Wykonawca powinien:

- uzyskać wymagane dokumenty, dopuszczające wyroby budowlane do obrotu i powszechnego stosowania (certyfikaty zgodności, deklaracje zgodności, aprobaty techniczne, protokoły kontroli i odbioru w wytwórni itp.), potwierdzające zgodność materiałów z wymaganiami pkt. 2 niniejszej specyfikacji,
- ew. wykonać własne badania właściwości materiałów przeznaczonych do wykonania robót, określone w pkt. 2 lub przez Inżyniera,
- skontrolować stan nawierzchni i łóżysk na obiekcie mostowym.
- Wszystkie dokumenty oraz wyniki badań Wykonawca przedstawi Inżynierowi do akceptacji.

6.3. Badania w czasie robót

Po wycięciu koryta należy skontrolować:

- szerokość koryta wyciętego w nawierzchni, która nie powinna różnić się o więcej niż o 5% od szerokości przewidzianej w dokumentacji projektowej,
- stan szczeliny dylatacyjnej; jeżeli nastąpiło uszkodzenie jej krawędzi należy je naprawić zaprawą niskoskurczową,
- zabezpieczenie za pomocą muf ewentualnych rur osłonowych w rampach zejściowych,
- stan płyty pomostu którą, jeżeli uległa uszkodzeniu, należy naprawić zaprawą niskoskurczową,
- wszystkie powierzchnie koryta, które powinny być oczyszczone z pyłów, luźnych frakcji i innych zanieczyszczeń.
- W trakcie wypełniania koryta należy kontrolować:
- temperaturę powietrza w czasie wbudowywania przykrycia,
- temperaturę kruszyw i lepiszcza, która powinna być zgodna z zaleceniami producenta,
- zabezpieczenie szczeliny dylatacyjnej przed wpływaniem gorącego lepiszcza w głąb szczeliny za pomocą neoprenowej lub poliuretanowej wkładki gąbczastej, stabilizatora i membrany,
- grubość układanych warstw kruszywa (około 2÷4 cm), tak aby zapewnione było dokładne wypełnienie przez masę zalewową wszystkich pustych przestrzeni,
- wykończenie powierzchni przykrycia, które powinno wystawać 1÷3 mm ponad poziomem nawierzchni,
- wykonanie posypki z kruszywa: kruszywo powinno być sypane na gorące lepiszcze, aby mogło się do niego przykleić,
- roboty naprawcze obejmujące uzupełnienie krawężników i odtworzenie konstrukcji chodnika należy sprawdzić na zgodność z dokumentacją projektową.
- Kontrola gotowego przykrycia dylatacyjnego powinna stwierdzać, że:
- przykrycie dylatacyjne po wbudowaniu w obiekt jest szczelne, bez spękań, odspojień, wyrzuteń i pęcherzy, a przejazd przez dylatację nie powoduje wstrząsów i hałasu,
- powierzchnia przykrycia jest równoległa do powierzchni jezdni i nie wystaje więcej niż 3 mm ponad poziom warstwy ścieralnej, a wykonane przykrycie nie zachodzi na istniejącą nawierzchnię na szerokość większą niż 5 cm.

Ocenę jakości wykonanego przykrycia przeprowadza się wizualnie przy odbiorze robót oraz po upływie okresu gwarancji.

7. OBMIAR ROBÓT

7.1. Ogólne zasady obmiaru robót

Ogólne zasady obmiaru robót podano w STWiORB D-M-00.00.00 „Wymagania ogólne” [1], pkt 7.

7.2. Jednostka obmiarowa

Jednostką obmiarową jest m (metr) przykrycia dylatacyjnego o danej szerokości koryta wraz z wykonaniem uszczelnienia szczelin masą trwale plastyczną.

8. ODBIÓR ROBÓT

8.1. Ogólne zasady odbioru robót

Ogólne zasady odbioru robót podano w STWiORB D-M-00.00.00 „Wymagania ogólne” [1], pkt. 8.

Roboty uznaje się za wykonane zgodnie z dokumentacją projektową, STWiORB i wymaganiami Inżyniera, jeżeli wszystkie pomiary i badania z zachowaniem tolerancji wg punktu 6 dały wyniki pozytywne.

8.2. Odbiór robót zanikających i ulegających zakryciu

Odbiorowi robót zanikających i ulegających zakryciu podlegają:

- koryto wycięte w nawierzchni,
- przygotowanie koryta do wypełnienia,
- zabezpieczenie szczeliny dylatacyjnej przed wpływaniem masy zalewowej,
- układanie kolejnych warstw kruszywa i masy zalewowej,

- wykonanie uszczelnienia szczeliny dylatacyjnej od strony zasypki.

Odbiór tych robót powinien być zgodny z wymaganiami pkt. 8.2 STWiORB D-M-00.00.00 „Wymagania ogólne” [1] oraz niniejszej STWiORB.

9. PODSTAWA PŁATNOŚCI

9.1. Ogólne ustalenia dotyczące podstawy płatności

Ogólne ustalenia dotyczące podstawy płatności podano w STWiORB D-M-00.00.00 „Wymagania ogólne” [1], pkt. 9.

9.2. Cena jednostki obmiarowej

Cena wykonania 1 m przykrycia dylatacyjnego wraz z uszczelnieniem szczeliny dylatacyjnej w nawierzchni i w kapie chodnika obejmuje:

- prace pomiarowe i roboty przygotowawcze,
- wykonanie niezbędnych projektów technologicznych,
- wykonanie, utrzymanie i rozbiórka niezbędnych placów składowych,
- wykonanie, utrzymanie i rozbiórka niezbędnych dróg dojazdowych,
- wykonanie, utrzymanie i rozbiórka niezbędnego oznakowania robót,
- dostarczenie materiałów i sprzętu,
- koszt zapewnienia niezbędnych czynników produkcji,
- wycięcie koryta w nawierzchni,
- przygotowanie koryta do wypełnienia,
- zabezpieczenie szczeliny dylatacyjnej przed wpływaniem masy zalewowej w głąb szczeliny,
- wypełnienie koryta kolejnymi warstwami kruszywa i masy zalewowej,
- osadzenie sznura dylatacyjnego,
- wykonanie wypełnienia masą trwale plastyczną zgodnie z zapisami niniejszej STWiORB,
- wykończenie górnej powierzchni przykrycia, ewentualne posypanie kruszywem,
- odtworzenie konstrukcji krawężników i kap chodnikowych/ramp zejściowych wg dokumentacji projektowej,
- wszystkie inne czynności nieujęte a konieczne do wykonania w ramach niniejszej specyfikacji.

Wszystkie roboty powinny być wykonane według wymagań dokumentacji projektowej, STWiORB i niniejszej specyfikacji technicznej.

Wykonanie odwodnienia strefy przydylatacyjnej za pomocą drenów płatne jest według oddzielnej STWiORB.

9.3. Sposób rozliczenia robót tymczasowych i prac towarzyszących

Cena wykonania robót określonych niniejszą STWiORB obejmuje:

- roboty tymczasowe, które są potrzebne do wykonania robót podstawowych, ale nie są przekazywane Zamawiającemu i są usuwane po wykonaniu robót podstawowych,
- prace towarzyszące, które są niezbędne do wykonania robót podstawowych, niezaliczane do robót tymczasowych.

10. PRZEPISY ZWIĄZANE

10.1. Specyfikacje techniczne (STWiORB)

[1]. D-M-00.00.00 Wymagania ogólne

10.2. Normy

- [2]. PN-EN 1097-6:2013-11 - Badania mechanicznych i fizycznych właściwości kruszyw – część 6: Oznaczanie gęstości ziarn i nasiąkliwości
- [3]. PN-EN 1367-1:2007 - Badanie właściwości cieplnych i odporności kruszyw na działanie czynników atmosferycznych – Część 1: Oznaczanie mrozoodporności

- [4]. PN-B-11112:1996 - Kruszywa mineralne – Kruszywo łamane do nawierzchni drogowych
- [5]. PN-B-06714/42:1979 - Kruszywa mineralne. Badania. Oznaczanie ścieralności w bębnie Los Angeles
- [6]. PN-EN 933-1:2012 - Badanie geometrycznych właściwości kruszyw – Oznaczanie składu ziarnowego
- [7]. PN-B-06714/43:1987 - Kruszywa mineralne – Badania – Oznaczanie ziarn słabych
- [8]. PN-EN 1427:2009 - Asfalty i lepiszcza asfaltowe - Oznaczanie temperatury mięknięcia - Metoda Pierścień i Kula
- [9]. PN-EN 1426:2009 - Asfalty i lepiszcza asfaltowe - Oznaczanie penetracji igłą
- [10]. PN-EN ISO 8501-1:2008 - Przygotowanie podłoży stalowych przed nakładaniem farb i podobnych produktów - Wzrokowa ocena czystości powierzchni - Część 1: Stopnie skorodowania i stopnie przygotowania niepokrytych podłoży stalowych oraz podłoży stalowych po całkowitym usunięciu wcześniej nałożonych powłok

10.3. Inne dokumenty

- [11]. Rozporządzenie Ministra Transportu i Gospodarki Morskiej z dnia 30 maja 2000 r. w sprawie warunków technicznych, jakim powinny odpowiadać obiekty inżynierskie i ich usytuowanie (Dz.U. nr 63, poz. 735)
- [12]. Procedura badawcza IBDiM - TWm-32/98 - Badanie penetracji igłą
- [13]. Katalog detali mostowych. GDDKiA - BPBDiM „Transprojekt” Warszawa, 2002 r.

ZAŁĄCZNIK

PRZYKŁADY PRZYKRYĆ PRZERWY DYLATACYJNEJ (wg [13])

Rysunek 1 Asfaltowe przykrycie szczeliny dylatacyjnej o przesunięciach $\leq \pm 10$ mm z korytem bez odsadzek

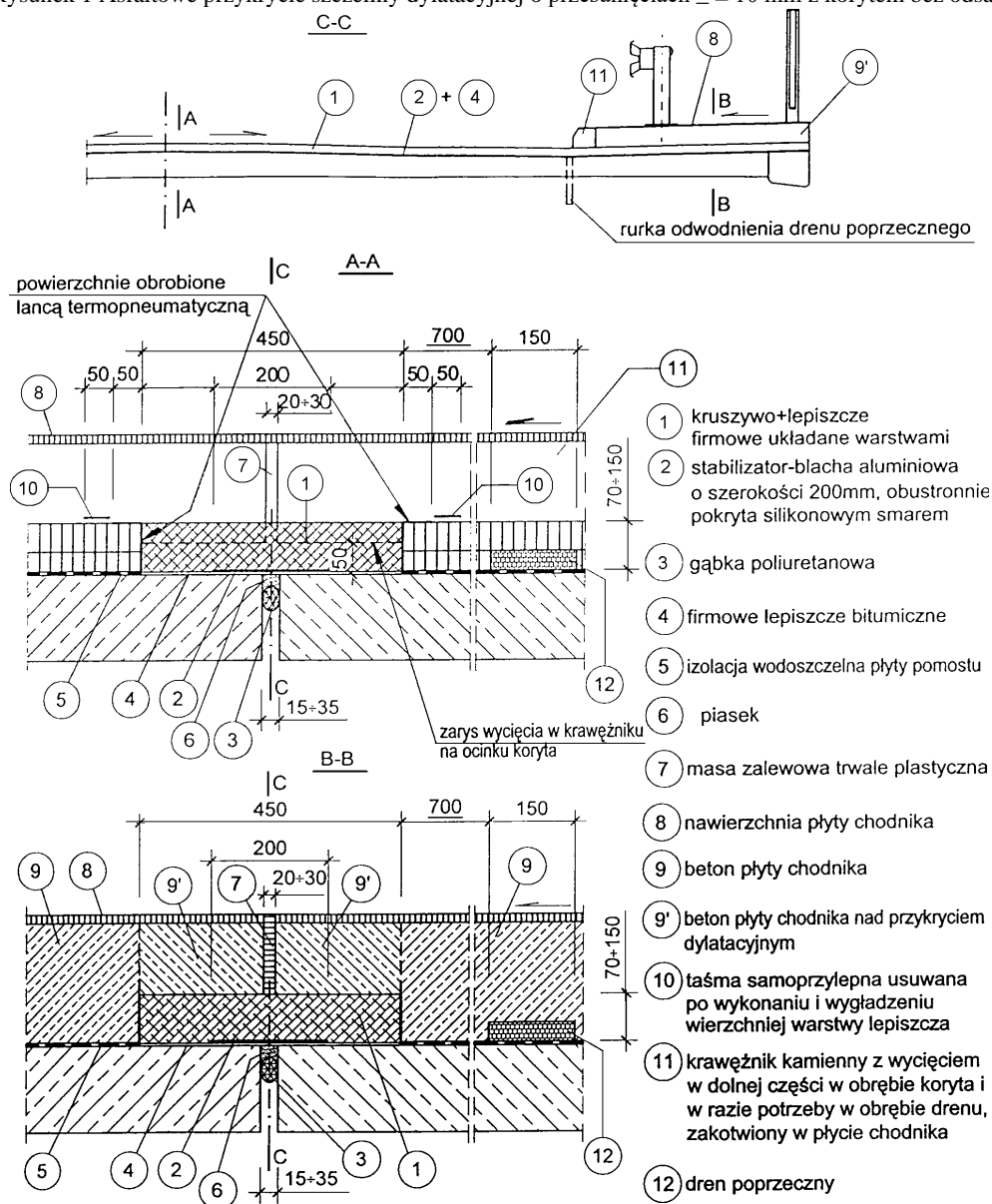

Uwaga: wymiary w mm

Rysunek 2 Asfaltowe przykrycie szczeliny dylatacyjnej o przesunięciu $\leq \pm 12,5$ mm z korytem z odsadzkami

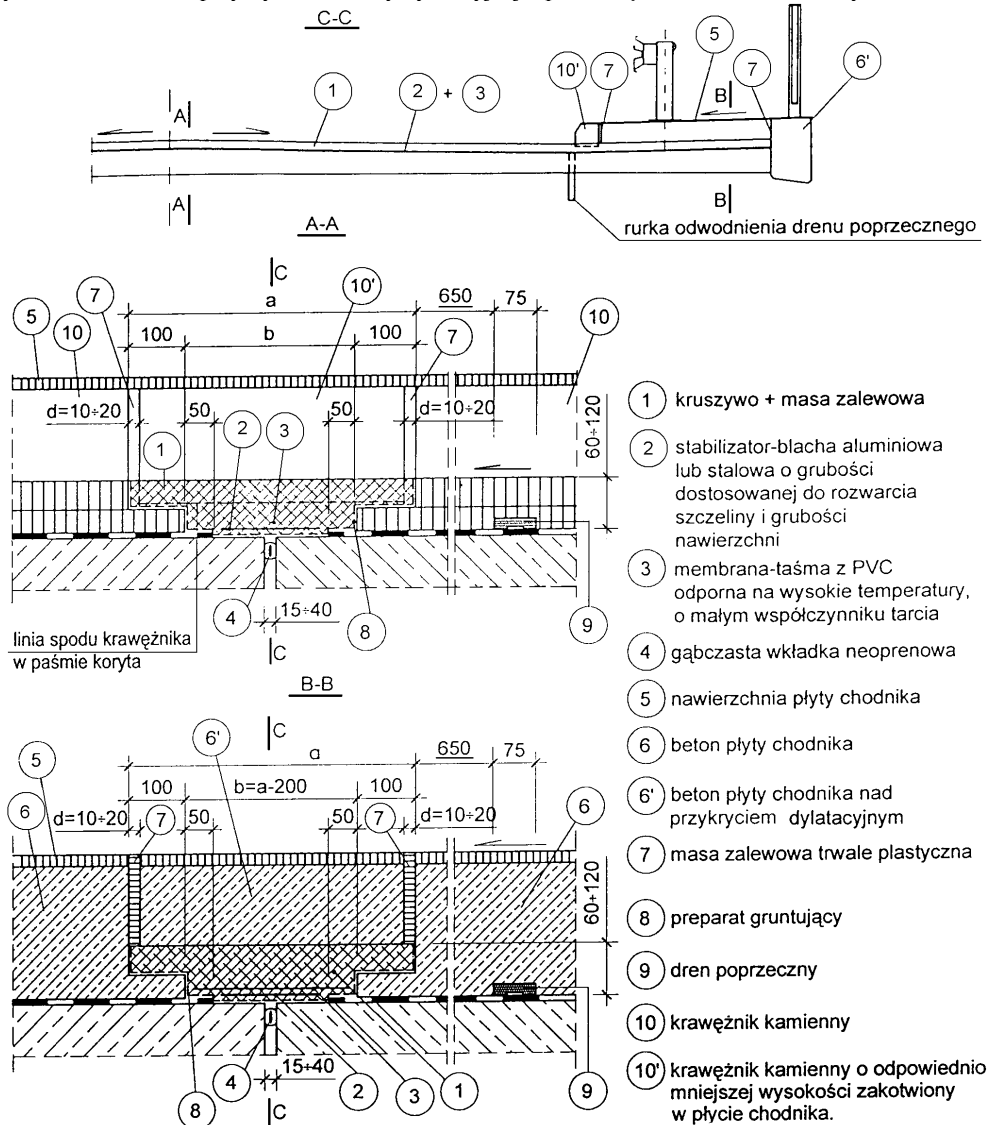

Uwaga: wymiary w mm

SPECYFIKACJA TECHNICZNA WYKONANIA I ODBIORU ROBÓT BUDOWLANYCH

M-19.00.00.00

ELEMENTY ZABEZPIECZENIA

M-19.01.01.00

Krawężnik mostowy kamienny

1. WSTĘP

1.1. Przedmiot Specyfikacji Technicznej Wykonania i Odbioru Robót Budowlanych (STWiORB)

Przedmiotem niniejszej STWiORB są wymagania dotyczące wykonania i odbioru robót budowlanych związanych z ustawieniem krawężników kamiennych na obiekcie mostowym podczas realizacji inwestycji pn.: „Przebudowa drogi powiatowej nr 1004R Zaklików-Borów wraz z przebudową mostu na rzece Sanna”

1.2. Zakres stosowania STWiORB

Specyfikacja techniczna jest stosowana jako dokument przetargowy i kontraktowy przy zleceniu i realizacji robót wymienionych w pkt 1.1 i 1.3.

1.3. Zakres robót objętych STWiORB

Roboty, których dotyczy specyfikacja obejmują wszystkie czynności umożliwiające i mające na celu wykonanie krawężnika kamiennego przy kapach chodnikowych na obiekcie jw.

Zakres rzeczowy obejmuje:

- ustawienie krawężników kamiennych kotwionych o wymiarach 20x20 cm na podlewce z zaprawy niskoskurczliwej typu PCC na obiekcie,

1.4. Określenia podstawowe

Określenia podane w niniejszej STWiORB są zgodne z obowiązującymi odpowiednimi normami oraz z określeniami podanymi w STWiORB D-M.00.00.00.

1.4.1. Krawężnik - element długości większej od 300 mm, powszechnie stosowany jako obramowanie drogi lub ścieżki

1.4.2. Krawężnik wklęsły - krawężnik łukowy, z łukiem wklęsłym

1.4.3. Krawężnik wypukły - krawężnik łukowy, z łukiem wypukłym.

1.4.4. Krawężnik z powierzchnią obrabianą - krawężnik o zmodyfikowanej wygładzie uzyskanym w wyniku jednokrotnej lub wielokrotnej obróbki mechanicznej lub termicznej

1.4.5. Powierzchnia z grubą fakturą – powierzchnia po obróbce, pozwalającej na uzyskanie różnicy pomiędzy wypukłościami i wklęsłościami większymi od 2 mm (na przykład przez groszkowanie, obrabianie mechaniczne, śrutowanie lub obróbkę płomieniową)

1.4.6. Powierzchnia z drobną fakturą - powierzchnia po obróbce, pozwalającej na uzyskanie różnicy max 0,5mm pomiędzy wypukłościami i wklęsłościami (na przykład przez polerowanie lub piłowanie tarczą diamentowa albo piłą).

1.5. Ogólne wymagania dotyczące robót

Ogólne wymagania dotyczące robót podano w STWiORB D-M.00.00.00 „Wymagania ogólne” pkt 1.5.

Wykonawca robót jest odpowiedzialny za jakość ich wykonania oraz za zgodność z dokumentacją projektową STWiORB i poleceniami Inspektora Nadzoru.

1.6. Wspólny Słownik Zamówień (CPV)

Kody grup, klas i kategorii robót Wspólnego Słownika Zamówień (CPV) dotyczących przedmiotu zamówienia podano w STWiORB D-M.00.00.00 „Wymagania Ogólne”.

2. MATERIAŁY

2.1. Ogólne wymagania dotyczące materiałów

Ogólne wymagania dotyczące materiałów, ich pozyskiwania i składowania, podano w STWiORB D-M.00.00.00 „Wymagania ogólne” punkt 2. Materiały do wykonania robót powinny być zgodne z ustaleniami dokumentacji projektowej i z STWiORB D-M.00.00.00. pkt.6.7.

2.2. Krawężniki kamienne

Na całej długości obiektu stosuje się krawężniki kamienne prostokątne wg PN-EN 1343 o wymiarach (h x s) 20x20cm, klasy I.

2.2.1. Wymagania

Kamień z którego będą wykonane krawężniki powinien spełnić wymagania normy wg PN-EN 1343. Surowcem do wyrobu krawężnika powinna być skała granitowa. Wymagane cechy fizyczne i wytrzymałościowe przedstawia tabela 1:

Tablica 1. Wymagane cechy fizyczne i wytrzymałościowe krawężników z kamienia naturalnego

Lp.	Cechy fizyczne i wytrzymałościowe	Wymagania	Badania według
1.	Wytrzymałość na zginanie (MPa) Obciążenie niszczące 25 kN	Wartość deklarowana	PN-EN 12372
2.	Nasiąkliwość w %	Wartość deklarowana	PN-EN 13755
3.	Odporność na zamrażanie/rozmarzanie	Klasa F1, odporne ($\leq 20\%$ zmiany w wytrzymałości na ściskanie)	PN-EN 12371

Wymagane cechy fizyczne bloku kamiennego:

- wytrzymałość na ściskanie w stanie powietrzno-suchym ≥ 120 MPa,
- ścieralność na tarczy Boehmego $\leq 0,25$ cm,
- wytrzymałość na uderzenie ≥ 13 uderzeń,
- nasiąkliwość wodą $\leq 0,5$ %,
- odporności na zamarzanie nie bada się.

2.2.2. Dopuszczalne odchyłki

Tablica 2. Odchyłki od nominalnej całkowitej szerokości i wysokości

Położenie	Szerokość	Wysokość
Klasa I		
Oznaczenie znakiem		H1
Pomiędzy dwoma powierzchniami ciosanymi	± 10 mm	± 30 mm
Pomiędzy powierzchniami obrabianą i ciosaną	± 5 mm	± 30 mm
Pomiędzy dwoma powierzchniami obrabianymi	± 3 mm	± 10 mm

Tablica 3. Dokładności typowych przekrojów krawężników

	Klasa I
Oznaczenie znakiem	D1
Powierzchnie piłowane	± 5 mm
Powierzchnie ciosane	± 15 mm
Powierzchnie odrabiane	± 5 mm

Tablica 4. Odchyłki powierzchni czołowych dla krawężników prostych

	Ciosane	Obrabiane
Prostoliniowość krawędzi równoległych do powierzchni górnej	± 6 mm	± 3 mm
Prostoliniowość krawędzi prostopadłych do powierzchni górnej	± 6 mm	± 3 mm
Prostopadłość pomiędzy powierzchniami górną i czołową, gdy tworzą one kąt prosty	± 10 mm	± 7 mm
Nierówności górnej powierzchni	± 10 mm	± 5 mm
Prostopadłość pomiędzy powierzchnią górną i powierzchnią tylną	Wszystkie krawężniki ± 5 mm	

Tablica 5. Odchyłki nierówności powierzchni czołowej

Powierzchnia ciosana	+10mm, -15mm
Powierzchnia z grubą fakturą	+5mm, -10mm
Powierzchnia z drobną fakturą	+3mm, -3mm

2.2.3. Składowanie krawężników

Krawężniki mogą być przechowywane na składowiskach otwartych, posegregowane według typów, rodzajów, kształtów, cech fizycznych i mechanicznych, wielkości, wyglądu itp.

Krawężniki należy układać z zastosowaniem podkładek i przekładek drewnianych o wymiarach: grubość 2,5cm, szerokość 5 cm, długości min. 5 cm większej od szerokości krawężnika.

2.3. Podlewka

Krawężniki ustawiać należy na podlewce z zaprawy nieskurdziwej o gr. ok. 3 cm. Zaprawa powinna posiadać aktualną Aprobata Techniczną wydaną przez IBDiM oraz inne badania potwierdzające jakość stosowanych materiałów. Należy stosować tylko materiały o nie przeterminowanej przydatności do stosowania.

Na żądania Inspektora Nadzoru, Wykonawca zobowiązany jest udokumentować źródło zakupu materiałów, składników materiałów do wykonania podlewki i przedłożyć te dokumenty na piśmie wraz z atestami tych materiałów.

2.4. Masa uszczelniająca

Wypełnienie spoin między elementami krawężnika masą trwale elastyczną o niezmienną, szczelnej przyczepności do granitu szarego bez względu na warunki atmosferyczne, zimowe utrzymanie (zasolenie), zanieczyszczenia chemiczne pochodzące od pojazdów. Użyta masa elastyczna musi posiadać "Świadectwo Dopuszczenia do Stosowania na obiektach mostowych", wydane przez IBDiM. Do spoinowania elementów krawężników przyjęto masę zalewową silikonową.

2.5. Pręty kotwiące

Jeżeli w dokumentacji projektowej przewiduje się kotwienie krawężników, to do wykonania kotew należy stosować stal spełniającą wymagania normy PN-H-93220 oraz STWiORB M.12.01.00 lub aprobaty technicznej wydanej przez IBDiM. Średnica kotew powinna być zgodna z dokumentacją projektową. Jeżeli nie określono inaczej należy stosować pręty Ø10 ze stali BP500SP, długość kotwienia kotew w płycie chodnika – min. 40cm

2.6. Żywica do wklejenia kotew

Kotwy należy wklejać w krawężnik za pomocą żywicy epoksydowej, dla której Wykonawca przedstawi aprobatę techniczną wydaną przez IBDiM. Zastosowana żywica powinna być materiałem twardniejącym bezskurczowo, mieć bardzo dobre właściwości mechaniczne i mieć bardzo dobrą przyczepność do betonu i kamienia. Jeżeli dokumentacja projektowa ani STWiORB nie przewidują inaczej, można zastosować żywicę, która ma następujące właściwości:

- wytrzymałość na ściskanie po 14 dniach (po związaniu pod wodą, w temp. +20oC) > 90 N/mm²,
- wytrzymałość na zginanie po 14 dniach (po związaniu pod wodą, w temp. +20oC) > 44 N/mm²,
- wytrzymałość na rozciąganie po 14 dniach (po związaniu pod wodą, w temp. +20oC) > 25 N/mm²,
- przyczepność do podłoża (po utwardzeniu pod wodą, w temperaturze +20°C) - 2,5 ÷ 3,5 N/mm² (zniszczenie betonu).

3. SPRZĘT

3.1. Ogólne wymagania dotyczące sprzętu

Ogólne wymagania dotyczące sprzętu podano w STWiORB D-M.00.00.00 „Wymagania ogólne”, pkt 3. Roboty można wykonywać przy użyciu dowolnego typu sprzętu zaakceptowanego przez Inspektora Nadzoru. Załadunek i układanie można wykonać za pomocą żurawia lub przenoszenia ręcznego.

4. TRANSPORT

Ogólne wymagania dotyczące transportu podano w STWiORB D-M.00.00.00 „Wymagania ogólne”, pkt. 4. Materiały mogą być przewożone dowolnym środkiem transportu należy je umieścić równomiernie na całej powierzchni ładunkowej i zabezpieczyć przed spadaniem lub przesuwaniem.

5. WYKONANIE ROBÓT

Ogólne zasady wykonywania robót podano w STWiORB D-M.00.00.00 „Wymagania ogólne”, pkt 5.

5.1. Ogólne zasady wykonywania robót

Wykonawca przedstawi Inspektorowi Nadzoru do akceptacji Projekt Technologii i Organizacji Robót oraz Program Zapewnienia Jakości uwzględniający wszystkie warunki, w jakich będą prowadzone Roboty.

5.2. Wykonanie krawężnika

5.2.1. Roboty przygotowawcze

Przed przystąpieniem do robót należy, na podstawie dokumentacji projektowej:

- ustalić lokalizację robót,
- ustalić dane niezbędne do szczegółowego wytyczenia robót oraz ustalenia danych wysokościowych,
- wytyczyć oś krawężników,
- usunąć przeszkody, np. słupki, pachołki, elementy dróg, ogrodzeń itd.
- ustalić materiały niezbędne do wykonania robót,
- określić kolejność, sposób i termin wykonania robót.

5.2.2. Wykonanie podłoża (podlewki)

Wykonanie podłoża (podlewki) pod krawężniki na obiekcie z zaprawy nieskurczliwej o gr. 3 cm (z zabezpieczeniem wykonania przerw o szerokości do 10 cm dla odpływu ew. wody zza krawężnika do drenu odwodnienia prześseł).

5.2.3. Pręty kotwiące

Po stronie zewnętrznej w elementach krawężników kamiennych należy wywiercić otwory $\Phi 18\text{mm}$ na głębokość 10cm, w odległościach co 50 cm. W otwory te należy wkleić pręty ocynkowane ogniowo o długości 50 cm za pomocą żywicy epoksydowej.

Składniki żywicy należy mieszać w proporcjach ściśle wg wskazań producenta. Składniki należy mieszać aż do osiągnięcia jednolitej barwy, przez okres czasu określony przez producenta, lecz nie krócej niż przez 3 minuty. Następnie wymieszany materiał należy przelać do czystego pojemnika i jeszcze raz wymieszać. Czas przydatności żywicy w temperaturze $+20^{\circ}\text{C}$ wynosi zwykle około 30 minut. Temperatura podłoża i otoczenia w trakcie aplikacji żywicy powinna wynosić od $+5^{\circ}\text{C}$ do $+30^{\circ}\text{C}$.

5.2.4. Ułożenie krawężnika.

Krawężniki powinny być montowane przed betonowaniem kap chodnikowych. Szczeliny między poszczególnymi elementami krawężników powinny być w trakcie układania wypełniane masą betonową i uszczelniane po obwodzie zewnętrznym na głębokość $2,5 \div 3,0$ cm masą elastyczną zalewową silikonową.

5.3. Zakres robót

Krawężniki kamienne kotwione o przekroju 20×20 cm na podlewce z zaprawy niskoskurczliwej typu PCC wykonać należy wzdłuż kap pasów bezpieczeństwa na moście.

6. KONTROLA JAKOŚCI ROBÓT

Ogólne zasady kontroli jakości robót podano w STWiORB D-M.00.00.00 „Wymagania ogólne” pkt 6.

6.1. Ogólne zasady kontroli jakości robót

Ustawienie i wykonanie krawężnika - sprawdzenie przez pomiar geodezyjny i oględziny. Kontroli podlegają krawężniki kamienne zgodnie z normami PN-EN 1343, PN-EN 12371, PN-EN 12372 i PN-EN 13755, materiały uszczelniające powinny posiadać świadectwa jakości. Ustawienie i wykonanie montażu - kontrola poprzez pomiar geodezyjny i oględziny.

6.2. Zakres kontroli

Kontrola jakości Robót polega na sprawdzeniu:

- zgodności wbudowanych materiałów z wymaganiami zawartymi w p. 2 niniejszej STWiORB podstawie Deklaracji Zgodności,
- właściwego wysokościowego ułożenia elementu na podstawie przedstawionej przez Wykonawcę niwelacji powykonawczej,
- sprawdzeniu stopnia równości,
- sprawdzeniu wypełnienia szczelin dylatacyjnych ław betonowych.

7. OBMIAR ROBÓT

7.1. Ogólne zasady obmiaru robót

Ogólne zasady obmiaru robót podano w STWiORB D-M.00.00.00 „Wymagania ogólne” pkt 7.

7.2. Jednostka obmiarowa

Jednostką obmiarową jest 1 m (metr) krawężnika kamiennego wraz z uszczelnieniem styków podłużnych na obiekcie. Ilość robót określa się na podstawie projektu z uwzględnieniem zmian zaaprobowanych przez Inspektora Nadzoru i sprawdzonych w naturze.

8. ODBIÓR ROBÓT

8.1. Ogólne zasady odbioru robót

Ogólne zasady odbioru robót podano w STWiORB D-M.00.00.00 „Wymagania ogólne” pkt 8. Czynność odbioru winna być udokumentowana odpowiednim protokołem zgodnie z zasadami przyjętymi w STWiORB D-M.00.00.00. Konieczna inwentaryzacja geodezyjna wykonana przez uprawnioną jednostkę geodezyjną.

9. PODSTAWA PŁATNOŚCI

9.1. Ogólne ustalenia dotyczące podstawy płatności

Ogólne ustalenia dotyczące podstawy płatności podano w STWiORB D-M.00.00.00 „Wymagania ogólne” pkt 9.

9.2. Cena jednostki obmiarowej

Cena 1 m (metra) wykonanego krawężnika kamiennego na obiekcie obejmuje:

- opracowanie Projektu Technologii i Organizacji Robót oraz Programu Zapewnienia Jakości,

- prace pomiarowe i roboty przygotowawcze,
- zakup i dostarczenie materiałów,
- przygotowanie krawężników kamiennych (20x20 cm),
- wykonanie i pielęgnację podłoża (podlewki z wykonaniem przerw dla odprowadzenia ew. wody zza krawężników do drenażu odwodnienia izolacji),
- ustawienie krawężnika wraz z jego regulacją,
- uszczelnienie styków zaprawą betonową i masą zalewową,
- wykonanie badań i pomiarów,
- oczyszczenie miejsca robót.
- inwentaryzację powykonawczą robót.
- wykonanie niezbędnych projektów technologicznych do wykonania robót,
- budowa, utrzymanie przez cały okres prowadzenia robót oraz likwidacja po ich zakończeniu dróg dojazdowych, placów składowych oraz niezbędnej organizacji ruchu.
- koszt zapewnienia niezbędnych czynników produkcji,
- wszystkie inne czynności nieujęte a konieczne do wykonania w ramach niniejszej specyfikacji.

Cena uwzględnia także ubytki i odpady.

9.3. Sposób rozliczenia robót tymczasowych i prac towarzyszących

Cena wykonania robót określonych niniejszą STWiORB obejmuje:

- roboty tymczasowe, które są potrzebne do wykonania robót podstawowych, ale nie są przekazywane Zamawiającemu i są usuwane po wykonaniu robót podstawowych,
- prace towarzyszące, które są niezbędne do wykonania robót podstawowych, niezaliczane do robót tymczasowych, jak geodezyjne wytyczenie robót itd.

10. PRZEPISY ZWIĄZANE

10.1. Normy

PN-EN 1343:2013	Krawężniki z kamienia naturalnego do zewnętrznych nawierzchni drogowych Wymagania i metody badań.
PN-EN 12371:2010	Metody badań kamienia naturalnego Oznaczanie mrozoodporności.
PN-EN 12372:2010	Metody badań kamienia naturalnego – Oznaczanie wytrzymałości na zginanie pod działaniem siły skupionej.
PN-EN 13755:2008	Metody badań kamienia naturalnego – Oznaczanie nasiąkliwości przy ciśnieniu atmosferycznym
PN-EN 13139:2003	Kruszywa do zaprawy.
PN-EN 197-1:2012	Cement – Część 1: Skład, wymagania i kryteria zgodności dotyczące cementów powszechnego użytku.
PN-EN 1008:2004	Woda zarobowa do betonu. Specyfikacja pobierania próbek, badanie i ocena przydatności wody zarobowej do betonu, w tym wody odzyskanej z procesów produkcji betonu.
PN-EN 13242+A1:2010	Kruszywa do niezwiązanych i związanych hydraulicznie materiałów stosowanych w obiektach budowlanych i budownictwie drogowym
PN-EN 206+A1:2010	Beton Część 1: Wymagania, właściwości, produkcja i zgodność.
PN-EN 13043:2004	Kruszywa do mieszanek bitumicznych i powierzchniowych utwardzeń stosowanych na drogach, lotniskach i innych powierzchniach przeznaczonych do ruchu.
PN-EN 1542:2000	Wyroby i systemy do ochrony i napraw konstrukcji betonowych. Metody badań. Oznaczanie narastania wytrzymałości na rozciąganie polimerów

10.2. Inne

- Rozporządzenie Ministra Transportu i Gospodarki Morskiej z dnia 30 maja 2000 r. w sprawie warunków technicznych, jakim powinny odpowiadać obiekty inżynierskie i ich usytuowanie (Dz. U. nr 63, poz. 735)
- Procedura badawcza nr PB/TN-2/3 – Termoplastyczne zalewy drogowe. Odporność na zamrażanie
- Procedura badawcza nr PB/TN-2/4 – Termoplastyczne zalewy drogowe. Wydłużenie
- Procedura badawcza nr PB/TN-2/5 – Termoplastyczne zalewy drogowe. Rodzaj zerwania
- Procedura badawcza IBDiM nr TWm-31/97 – Badanie skurczu i pęcznienia zapraw modyfikowanych
- Procedura badawcza IBDiM nr SO-3 – Badanie mrozoodporności zapraw modyfikowanych
- Katalog detali mostowych. GDDKiA-BPBDiM „Transprojekt”, Warszawa 2002

SPECYFIKACJA TECHNICZNA WYKONANIA I ODBIORU ROBÓT BUDOWLANYCH

M-19.01.02.00

Bariery ochronne na obiektach mostowych

1. WSTĘP

1.1. Przedmiot Specyfikacji Technicznej Wykonania i Odbioru Robót Budowlanych (STWiORB)

Przedmiotem niniejszej STWiORB są wymagania dotyczące wykonania i odbioru robót budowlanych związanych z wykonaniem barier ochronnych stalowych na obiekcie mostowym podczas realizacji inwestycji pn.: „Przebudowa drogi powiatowej nr 1004R Zaklików-Borów wraz z przebudową mostu na rzece Sanna”

1.2. Zakres stosowania STWiORB

Specyfikacja techniczna jest stosowana jako dokument przetargowy i kontraktowy przy zleceniu i realizacji robót wymienionych w pkt 1.1 i 1.3.

1.3. Zakres robót objętych STWiORB

Roboty, których dotyczy specyfikacja, obejmują wszystkie czynności umożliwiające i mające na celu montaż barier energochłonnych i obejmują:

1.3.1. Montaż mostowych barier ochronnych

Montaż mostowych barier ochronnych stalowych (U-11b) na konstrukcji kapy chodnikowej wzdłuż krawężników obiektu.

Wykonać i zamontować należy 2 bariery stalowe z pochwytem o rozstawie słupków co 1,0 m wraz z montażem kotew słupków (przed betonowaniem kap chodnikowych) o parametrach:

Barieroporęcz na obiekcie:

- poziom powstrzymania – H2,
- szerokość pracująca – W1,
- poziom intensywności zderzenia – B.

1.4. Określenia podstawowe

Określenia podane w niniejszej STWiORB są zgodne z obowiązującymi odpowiednimi normami oraz z określeniami podanymi w STWiORB D- M.00.00.00.

1.5. Ogólne wymagania dotyczące robót

Wykonawca robót jest odpowiedzialny za jakość ich wykonania oraz za zgodność z dokumentacją projektową, STWiORB i poleceniami Inspektora Nadzoru. Ogólne wymagania dotyczące robót podano w STWiORB D-M.00.00.00 "Wymagania ogólne".

1.6. Wspólny Słownik Zamówień (CPV)

Kody grup, klas i kategorii robót Wspólnego Słownika Zamówień (CPV) dotyczących przedmiotu zamówienia podano w STWiORB D-M.00.00.00 „Wymagania Ogólne”.

2. MATERIAŁY

2.1. Wymagania ogólne dotyczące materiałów

Ogólne wymagania dotyczące materiałów, ich pozyskiwania i składowania podano w STWiORB D-M.00.00.00. "Wymagania ogólne" pkt. 2.

W przypadku mostowych barier stalowych jako materiały stosowane na budowie rozumiane są kompletne zestawy barier ochronnych U-11b z prowadnicą metalową z taśmy stalowej.

Sposób usytuowania bariery i osadzenia jej słupków w podłożu oraz jej podstawowe wymiary i wymiary wszystkich jej elementów muszą być w całości zgodne z dokumentacją projektową producenta wykorzystaną w badaniach zderzeniowych zgodnych z normą PN-EN 1317-1,2 oraz z projektem organizacji ruchu.

2.2. Podstawowe wymagania dotyczące materiałów

Mostowa bariera ochronna jako wyrób budowlany może być wykorzystywany w wykonywaniu robót budowlanych tylko wtedy jeżeli jest oznakowany znakiem CE lub/i znakiem budowlanym „B” oraz producent wydał Krajową Deklarację Zgodności na ten wyrób lub na partię wyrobu.

Dopuszczone jest stosowanie tylko i wyłącznie tych konstrukcji, typów i odmian mostowych barier ochronnych, które uzyskały pozytywne wyniki w poligonowych badaniach zderzeniowych, przeprowadzonych zgodnie z wymaganiami odpowiednich części PN-EN 1317.

Dla każdego typu i odmiany bariery ochronnej dostawca jest obowiązany przedstawić Krajową Deklarację Zgodności, certyfikat zgodności znaku B lub/i CE, dokumentację techniczną zgodną z dokumentacją konstrukcyjną bariery poddanej z wynikiem pozytywnym odpowiednim poligonowym badaniom zderzeniowym oraz właściwą dla niej instrukcję montażową. Jest on również zobowiązany do przedstawienia wszelkich danych wynikających z zapisów o certyfikacji wyrobów budowlanych i ich znakowania Dz.U. 198 poz. 2041 z 2004 r.

Przy wyborze bariery ochronnej przez Wykonawcę robót budowlanych powinien zwrócić uwagę, że najmniejsza zastosowana długość odcinka barier ochronnych na drodze nie może być mniejsza od długości odcinka barier wybranych przez wykonawcę, które muszą być poddane odpowiednim poligonowym badaniom zderzeniowym wg PN-EN 1317.

2.3. Szczegółowe wymagania dotyczące materiałów

Kształt i wymiary wszystkich elementów bariery w tym prowadnicy i słupków, jak również sposób ich połączenie ze sobą oraz sposób osadzenia słupków w gruncie lub obiektach inżynierskich muszą być w pełni zgodne z analogicznymi elementami bariery poddanej z wynikiem pozytywnym poligonowym badaniom zderzeniowym zgodnym z wymaganiami PN-EN 1317.

2.4. Zabezpieczenie antykorozyjne

Wszystkie elementy stalowe barier ochronnych, jak również wszystkie elementy łączące (śruby, nakrętki, kliny, podkładki itp.) muszą być zabezpieczone przeciwkorozyjnym cynkowaniem ogniowym spełniającym wymagania PN-EN ISO 1461 w zakresie grubości warstwy powłoki cynkowej.

Żaden z elementów bariery nie może być przecinany, gięty, doginany lub spawany w sposób, powodujący naruszenie lub uszkodzenie ochronnej powłoki cynkowej.

Wyjątkowo, w przypadku wystąpienia takiego uszkodzenia przy równoczesnej niemożności zastąpienia uszkodzonego elementu - elementem nowym, dopuszcza się lokalnie zabezpieczenie uszkodzonej powierzchni odpowiednimi chemicznymi powłokami przeciwkorozyjnymi.

3. SPRZĘT

3.1. Wymagania ogólne dotyczące sprzętu

Sprzęt powinien być zgodny z ustaleniami STWiORB D-M.00.00.00. "Wymagania ogólne". Roboty mogą być wykonywane ręcznie lub mechanicznie przy użyciu dowolnego typu sprzętu zaakceptowanego przez Inspektora Nadzoru. Prowadnice, pasy profilowane należy przewozić w wiązkach najlepiej pakowane w folie termokurczliwe układane na pojeździe na podkładkach drewnianych.

4. TRANSPORT

4.1. Wymagania ogólne dotyczące transportu

Ogólne wymagania dotyczące transportu podano w specyfikacji technicznej D-M.00.00.00. "Wymagania ogólne". Materiały mogą być przewożone dowolnym środkiem transportu. Należy je umieścić równomiernie na całej powierzchni skrzyni ładunkowej i zabezpieczyć przed spadaniem. Załadunek i wyładunek elementów konstrukcji barier można dokonywać za pomocą żurawi lub ręcznie. Przy załadunku i wyładunku należy zabezpieczyć elementy konstrukcji przed pomieszczeniem. Elementy barier należy przewozić w warunkach zabezpieczających wyroby przed korozją i uszkodzeniami mechanicznymi.

5. WYKONANIE ROBÓT

5.1. Wymagania ogólne dotyczące wykonania robót

Ogólne zasady wykonywania robót podano w specyfikacji technicznej D-M.00.00.00. "Wymagania ogólne". Wykonawca przedstawi Inspektorowi Nadzoru do akceptacji Projekt Technologii i Organizacji Robót oraz Program Zapewnienia Jakości uwzględniający wszystkie warunki, w jakich będą prowadzone Roboty.

5.2. Montaż barieroporęczy

Montaż bariery ochronnej rozpoczyna się od określenia lokalizacji słupków na konstrukcji. Kapy chodnikowe mają spadek poprzeczny w wielkości 4 % - w Wytwórni należy dostosować słupki barier tak, aby po zmontowaniu na obiekcie stały pionowo. Kotwy słupków należy zamontować przed zabetonowaniem kap. Na barierze powinny być umieszczone elementy odbłaskowe - elementy odbłaskowe należy umocować do bariery w sposób trwały, zgodny z wytycznymi producenta barier.

Sposób łączenia segmentów prowadnicy bariery należy wykonać tak, aby nie przetłoczony koniec prowadnicy zwrócony był w kierunku ruchu pojazdów. Zabezpieczenie antykorozyjne musi być wykonane w Wytwórni Barier przez ocynkowanie.

5.3. Zakres robót

Lokalizacja barier określona jest na rysunkach konstrukcyjnych. Bariery z pochwytem o rozstawach słupków co 1,0 m wykonać należy zgodnie z Dokumentacją Projektową. Parametry barier wg pkt. 1.3.1.

6. KONTROLA JAKOŚCI I ODBIORU ROBÓT

6.1. Wymagania ogólne dotyczące kontroli jakości i odbioru robót

Ogólne zasady kontroli robót podano w specyfikacji technicznej D-M.00.00.00. "Wymagania ogólne".

W czasie robót Wykonawca powinien prowadzić systematyczne badania kontrolne w zakresie i z częstotliwością gwarantującą zachowanie jakości robót. Sprawdzeniu i odbiorowi podlegają prostoliniowość i prawidłowość zamocowania barier oraz prawidłowość ochrony antykorozyjnej.

7. OBMIAR ROBÓT

7.1. Wymagania ogólne dotyczące obmiaru robót

Ogólne zasady obmiaru podano w specyfikacji technicznej D-M.00.00.00. "Wymagania ogólne".

Jednostką obmiaru jest 1m wykonanej bariery. Zakres barier do wynagrodzenia mierzy się ilością metrów od osi pionowej pierwszego słupka do osi końcowego słupkami na konstrukcji.

8. ODBIÓR ROBÓT

8.1. Wymagania ogólne dotyczące odbioru robót

Ogólne zasady odbioru robót podano w STWiORB D-M.00.00.00 „Wymagania ogólne” pkt 8. Roboty uznaje się za wykonane zgodnie z dokumentacją projektową, STWiORB i wymaganiami Inspektora Nadzoru, jeżeli wszystkie pomiary i badania z zachowaniem tolerancji dały wyniki pozytywne.

9. PODSTAWA PŁATNOŚCI

9.1. Wymagania ogólne dotyczące podstaw płatności

Płatność za 1 m wykonanej i odebranej bariery należy przyjmować zgodnie z obmiarem i oceną jakości robót na podstawie pomiarów i badań laboratoryjnych z ewentualnymi potrąceniami za niewłaściwe cechy geometryczne.

Cena jednostkowa wykonania 1m bariery mostowej (U11-b) obejmuje:

- opracowanie Programu Technologii i Organizacji Robót oraz Programu Zapewnienia Jakości
- zakup i dostarczenie na plac budowy wszystkich niezbędnych materiałów (wszystkich elementów barier z poręczą w tym kotew barier),
- warsztatowe wykonanie barier wraz z cynkowaniem ogniowym,
- transport,
- wbudowanie w obiekt (montaż kotew należy wykonać przed betonowaniem kap)
- ewentualne uzupełnienie powłoki cynkowej,
- oczyszczenie terenu robót z odpadów, stanowiących własność Wykonawcy i usunięcie ich poza pas drogowy,
- wykonanie wszystkich niezbędnych pomiarów, prób i sprawdzeń,
- oznakowanie miejsca Robót i jego utrzymanie.
- inwentaryzację powykonawczą robót.
- wykonanie niezbędnych projektów technologicznych niezbędnych do wykonania robót,
- budowa, utrzymanie przez cały okres prowadzenia robót oraz likwidacja po ich zakończeniu dróg dojazdowych, placów składowych oraz niezbędnej organizacji ruchu.
- koszt zapewnienia niezbędnych czynników produkcji,
- wszystkie inne czynności nieujęte a konieczne do wykonania w ramach niniejszej specyfikacji.

10. PRZEPISY ZWIĄZANE

10.1. Normy

PN-EN 10025:2005	Wyroby walcowane na gorąco z niestopowych stali konstrukcyjnych - Warunki techniczne dostawy
PN-EN 10263-4:2004	Stal - Walcówka, pręty i drut do spęczania i wyciskania na zimno - Część 4: Warunki techniczne dostawy stali do ulepszania cieplnego
PN-EN 10263-2:2017	Stal - Walcówka, pręty i drut do spęczania i wyciskania na zimno - Część 2: Warunki

	techniczne dostawy stali nie przeznaczonych do obróbki cieplnej po przeróbce plastycznej na zimno
PN-89/H-84023-05	Stal określonego zastosowania. Stal niskowęglowa wyższej jakości, niestopowa i stopowa. Gatunki.
PN-89/H-84023-6/A1	Stal określonego zastosowania. Stal do zbrojenia betonu. Gatunki. (+Zmiana A1).
PN-EN 1317-1:2010	Systemy ograniczające drogę – Część 1: Terminologia i ogólne kryteria metod badań
PN-EN 1317-2:2010	Systemy ograniczające drogę – Część 2: Klasy działania, kryteria przyjęcia badań zderzeniowych i metody badań barier ochronnych i balustrad
PN-EN 1317-5+A2:2012	Systemy ograniczające drogę – Część 5: Wymagania w odniesieniu do wyrobów i ocena zgodności dotycząca systemów powstrzymujących pojazd.
PN-EN ISO 2560:2010	Materiały dodatkowe do spawania. Elektrody otulone do ręcznego spawania łukowego elektrodą metalową stali niestopowych i drobnoziarnistych. Klasyfikacja
PN-EN 10162:2005	Kształtowniki stalowe wykonane na zimno. Warunki techniczne dostawy. Tolerancje wymiarów i przekroju poprzecznego
PN-ISO 10392:1997	Pojazdy drogowe dwuosiowe – Określenie położenia środka masy.
PN-EN 12767:2008	Bierne bezpieczeństwo konstrukcji wsporczych dla urządzeń drogowych –Wymagania i metody badań

10.2. Inne przepisy

- "Katalog drogowych barier ochronnych" - opracowanie "Transprojektu" Warszawa styczeń 1993 r.
- Komitet Nauki i Techniki, Warszawa 1971 - Instrukcja zabezpieczania przed korozją konstrukcji stalowych za pomocą pokryć malarskich - KOR - 3A.
- Wytyczne stosowania drogowych barier ochronnych M.K. Generalna Dyrekcja Dróg Publicznych. Warszawa.

SPECYFIKACJA TECHNICZNA WYKONANIA I ODBIORU ROBÓT BUDOWLANYCH

M- 20.00.00.00

INNE ROBOTY MOSTOWE

M-20.01.01.00

Zabezpieczenie antykorozyjne powierzchni betonowych

1. WSTĘP

1.1. Przedmiot Specyfikacji Technicznej Wykonania i Odbioru Robót Budowlanych (STWiORB)

Przedmiotem niniejszej STWiORB są wymagania dotyczące wykonania i odbioru robót budowlanych związanych z zabezpieczeniem antykorozyjnym odsłoniętych powierzchni obiektu inżynierskiego podczas realizacji inwestycji pn.: „Przebudowa drogi powiatowej nr 1004R Zaklików-Borów wraz z przebudową mostu na rzece Sanna”

1.2. Zakres stosowania STWiORB

Specyfikacja techniczna jest stosowana jako dokument przetargowy i kontraktowy przy zleceniu i realizacji robót wymienionych w pkt 1.1 i 1.3.

1.3. Zakres robót objętych STWiORB

Roboty, których dotyczy specyfikacja, obejmują wszystkie czynności umożliwiające i mające na celu wykonanie prawidłowych powłok antykorozyjnych betonu dla obiektu jw.

Zakres robót:

1. Oczyszczenie powierzchni betonowych (podpór) i spodu przęsła (płyty pomostu) - metoda strumieniowo-ścierną,
2. Ewentualna wyrównanie powierzchni zaprawą PCC
3. Powłoki ze zdolnością pokrywania zarysowań (powłoki elastyczne) farbami akrylowymi o gr. 400 µm w stanie suchym powierzchni betonowych podpór mostu,
4. Powłoki bez zdolności pokrywania rys (powłoki sztywne) o gr. 300 µm w stanie suchym na spodzie przęsła.

1.4. Określenia podstawowe

1.4.1. Ochrona powierzchniowa betonu - zwiększenie odporności konstrukcji betonowej na działanie środowisk agresywnych, przez odcięcie lub ograniczenie dostępu środowiska agresywnego do powierzchni konstrukcji.

1.4.2. Hydrofobizacja - obniżenie zwilżalności przez wodę powierzchni betonu; uzyskiwana jest przez nanoszenie roztworów lub emulsji odpowiednich substancji tworzących warstewki hydrofobowe (hydrofobowość - cecha pewnych makrocząstek i cząsteczek koloidalnych polegająca na braku tendencji do gromadzenia na swej powierzchni cząsteczek wody).

1.4.3. Karbonatyzacja betonu - proces powstawania węglanów pod wpływem działania dwutlenku węgla i wilgoci; karbonatyzacja betonu nie powoduje jego widocznego uszkodzenia, powoduje jednakże redukcję pH betonu, przez co następuje jego zubożenie i ustaje jego zdolność do pasywacji stali zbrojeniowej, a w konsekwencji występuje korozja prętów znajdujących się w strefie betonu skarbonatyzowanego ($\text{pH} < 11$).

1.4.4. Pole referencyjne - wybrany i oznaczony, dostępny fragment powierzchni konstrukcji służący za wzorzec do ustalenia minimalnego, możliwego do przyjęcia poziomu wykonania prac powierzchniowego zabezpieczenia, sprawdzenia czy podane przez producenta lub Wykonawcę dane są prawidłowe i zgodne z wymaganiami oraz umożliwienia oceny właściwości prawidłowo wykonanego zabezpieczenia w dowolnym czasie po zakończeniu prac.

1.4.5. Temperatura punktu rosy - temperatura, w której na powierzchni elementu pojawiają się kropelki wody wskutek kondensacji pary wodnej zawartej w powietrzu, w wyniku wypromieniowania ciepła przez podłoże lub wskutek napływu ciepłego, wilgotnego powietrza na chłodniejsze podłoże.

1.4.6. PC (Polymer-Concrete) - zaprawa o spoiwie polimerowym.

1.4.7. PCC (Polymer-Cement-Concrete) - zaprawa o spoiwie polimerowo-cementowym.

1.4.8. Impregnacja - nasycanie betonu preparatami polimerowymi o niskiej lepkości, które po wnikięciu w głąb betonu i spolimeryzowaniu wpływają korzystnie na jego cechy fizyczne i chemiczne, wyróżnia się tu: hydrofobowe impregnaty porów (zwane dalej impregnatami hydrofobowymi) wyroby ciekłe, penetrujące beton, tworzące powłoki na ściankach porów, impregnaty wypełniające pory

wyroby ciekłe penetrujące pory w betonie, tworzące materiał stały.

1.4.9. Pozostałe określenia podstawowe są zgodne z obowiązującymi, odpowiednimi polskimi normami i z definicjami podanymi w STWiORB D-M.00.00.00 „Wymagania ogólne” pkt 1.4.

1.5. Ogólne wymagania dotyczące robót

Ogólne wymagania dotyczące robót podano w STWiORB D-M.00.00.00 „Wymagania ogólne” pkt 1.5.

1.6. Wspólny Słownik Zamówień (CPV)

Kody grup, klas i kategorii robót Wspólnego Słownika Zamówień (CPV) dotyczących przedmiotu zamówienia podano w STWiORB D-M.00.00.00 „Wymagania Ogólne”.

2. MATERIAŁY

2.1. Ogólne wymagania dotyczące materiałów

Ogólne wymagania dotyczące materiałów, ich pozyskiwania i składowania, podano w STWiORB D-M.00.00.00 „Wymagania ogólne” pkt 2. Za sprawdzenie przydatności materiałów oraz jakość wbudowania odpowiada Wykonawca. Przed przystąpieniem do wbudowania materiałów Wykonawca zobowiązany jest do przedstawienia dla każdej dostawy deklaracji zgodności lub certyfikatu zgodności materiału z Polską Normą lub w przypadku jej braku z aprobatą techniczną IBDiM lub europejską aprobatą techniczną.

Przy doborze materiałów do zabezpieczenia antykorozyjnego należy brać pod uwagę określenie materiałów w dokumentacji projektowej (pkt 2.2) i można kierować podanymi wymaganiami i kryteriami stosowania materiałów podanymi w punktach 2.3 i 2.4.

2.2. Określenie materiałów w dokumentacji projektowej

STWiORB zawiera:

- podział konstrukcji na elementy o różnym oddziaływaniu czynników korozyjnych, uwzględniający charakter pracy poszczególnych elementów, możliwości ich zarysowania, obciążenia zewnętrzne, oddziaływania mechaniczne, wpływy zmian temperatury i wilgotności powietrza, warunki odwodnienia i wysychania, wymagające wykonania różnych powłok zabezpieczających, z podaniem powierzchni wymagającej zabezpieczenia poszczególnym rodzajem powłoki,
- określenie agresywności środowiska, w jakim będą eksploatowane poszczególne elementy konstrukcji mostowej wg PN-EN 1992-1-1/Ap1,
- określenie wymaganych parametrów technicznych zabezpieczenia powierzchniowego,
- wariantowy dobór odpowiednich materiałów na poszczególne elementy systemu zabezpieczającego, ilość i grubość warstw, w aspekcie możliwości spełnienia określonych wcześniej warunków technicznych i technologicznych,
- wymagania dotyczące przygotowania powierzchni pod powłoki, rodzaje i ilości potrzebnych materiałów,
- sposób aplikacji materiału,
- kolorystykę powłok.

2.3. Ogólne wymagania dla wykonanych powłok lub wypraw

Wykonana powłoka lub wyprawa powinna:

- redukować nasiąkliwość powierzchniową betonu: wskaźnik ograniczenia chłonności wody wg Procedury IBDiM PB-TM-X5 powinien $\geq 30\%$,
- redukować wchłanianie substancji szkodliwych,
- zwiększać odporność na mróz i mgłą solną: powłoka lub wyprawa po badaniu mrozoodporności (F150) wg Procedury IBDiM PO-2 nie powinna wykazywać zmian ani uszkodzeń (brak rys, pęcherzy, pęknięć, złuszczeń czy odspojenia),
- hamować dyfuzję CO₂ (zabezpieczać otulinę zbrojenia przed karbonatyzacją): opór dyfuzyjny dla CO₂ badany wg procedury ITB LO-4 powinien ≥ 50 m (badania nie wymaga się dla powierzchni zabezpieczanych preparatami hydrofobowymi i impregnatami wypełniającymi pory),
- nie hamować dyfuzji pary wodnej („oddychanie betonu”): opór dyfuzji dla pary wodnej wg Procedury ITB LO-4 powinien ≤ 4 m. Dopuszcza się stosowanie ochrony powierzchniowej wykonanej za pomocą powłok, bądź wypraw z podwyższoną zdolnością pokrywania zarysowań stanowiących opór dla dyfuzji pary wodnej, pod warunkiem zapewnienia możliwości odprowadzenia pary wodnej z betonu, tj. w szczególności poprzez niewykonanie powłoki ze wszystkich stron elementu.

Nie dopuszcza się zastosowania ochrony powierzchniowej, która:

- zamyka rysy na powierzchniach elementów znajdujących się od spodu konstrukcji; w szczególności powłok ochronnych lub wypraw z możliwością pokrywania zarysowań nie należy stosować jako zabezpieczenie powierzchniowe konstrukcji sprężonych ze względu na brak możliwości kontroli ewentualnych zarysowań,

- uniemożliwia zaobserwowanie ewentualnego pojawienia się zarysowań oraz obserwacji propagacji rys istniejących.

2.4. Rodzaje ochrony powierzchniowej betonu

Jako ochronę powierzchniową betonu można stosować w szczególności:

- a) hydrofobizację powierzchni - nasączenie stwardniałego betonu cieczami o małej lepkości lub gazami, które wnikając w beton, powodują zmianę niektórych jego cech fizykochemicznych (hydrofobizacja powierzchniowa), lub dodawanie preparatów chemicznych do świeżego betonu lub zaprawy w celu zwiększenia ich odporności na wodę (hydrofobizacja objętościowa),
 - b) powłoki malarskie (grubości 0,1-1,0 mm) - warstwy z wyrobów malarskich ciekłych lub upłynnionych na odpowiednio przygotowane podłoże technikami malarskimi,
 - c) wyprawy (grubość 1,0-10 mm) - warstwy z kompozytów żywicznych, mineralnych lub mineralno-żywicznych o konsystencji plastycznej, nakładanych na podłoże technikami specjalnymi np.: murarskimi.
- Powłoki i wyprawy do pokrywania rys powinny mieć wymagania podane w dalszym ciągu.

Impregnaty hydrofobowe

Jako materiały hydrofobowe można stosować:

- roztwory żywicy silikonowej w rozpuszczalniku organicznym bez dodatków lub z dodatkiem np. środka grzybobójczego,
- roztwory żywicy metylosilikonowych w rozpuszczalniku organicznym,
- emulsje wodne olejów silikonowych.

Preparaty hydrofobowe powinny:

- charakteryzować się niską lepkością i niewielkim napięciem powierzchniowym, dzięki czemu mogą głęboko przenikać w pory betonu,
- nie tworzyć na zabezpieczanej powierzchni betonu powłoki,
- nie zmieniać wyglądu betonu,
- nie pokrywać zarysowań,
- tworzyć skuteczne zabezpieczenie betonu w warunkach działania wilgoci i środowisk gazowych o średnim stopniu agresywności.

Jeżeli dokumentacja projektowa nie przewiduje inaczej, preparaty te można nanosić na powierzchnie betonu o zapewnionym odpływie wody, w strefie rozpyłu mgły solnej oraz jako hydrofobizację podłoża przy innych metodach ochrony powierzchniowej, m.in. na powierzchni zewnętrznej i spodnie belek podporęczowych i wsporników chodnikowych, ściany przyczółków wraz z niszami łóżyskowymi, ściany i spody ustrojów nośnych ściskanych (np. mosty łukowe) narażonych na oddziaływanie mgły solnej (np. pod wiaduktami nad drogami) itp. Nie należy stosować tej metody zabezpieczenia na elementach zarysowanych.

Impregnaty wypełniające pory

Impregnaty wypełniające pory mają na celu nasycenie betonu preparatami o niskiej lepkości. Impregnaty te po wniknięciu w głąb podłoża betonowego wypełniają jego pory, co wpływa korzystnie na cechy fizyczne i chemiczne zabezpieczanego materiału. Do tego rodzaju impregnacji można stosować metakrylan metylu.

Zastosowane impregnaty wypełniające pory powinny:

- zwiększać wytrzymałość warstwy przypowierzchniowej na odrywanie o ok.20%,
- zmniejszać nasiąkliwość warstwy przypowierzchniowej o około 30%,
- zmniejszać ścieralność powierzchni betonu,
- zwiększać odporność na uderzenia,
- zmniejszać pylenie,
- przy zastosowaniu materiałów zawierających migrujące inhibitory korozji - utrudniać lub powstrzymywać proces korozji stali zbrojeniowej w betonie.
- nie powinny pokrywać zarysowań.

Powłoki bez zdolności pokrywania rys

Cienkowarstwowe powłoki sztywne bez zdolności pokrywania rys, do grubości 0,3 mm, wykonane są dyspersjami polimerowymi, kopolimerami, poliuretanami, żywicami akrylowymi lub wodnymi emulsjami żywicy epoksydowych.

Wymagania dla powłoki:

- nie powinna pokrywać rys,
- wytrzymałość na odrywanie od podłoża wg Procedury IBDiM PB-TM-X3 powinna wynosić:
 - wartość średnia $\geq 0,8$ MPa,
 - wartość minimalna 0,5 MPa,
- przyczepność do betonu po badaniu mrozoodporności (F150) wg Procedury IBDiM PB-TM-X3 powinna wynosić:
 - wartość średnia $\geq 0,6$ MPa.

Jeżeli dokumentacja projektowa nie przewiduje inaczej, powłoki te można stosować na zewnętrzne powierzchnie betonowe w strefie rozpyleń mgły solnej o zapewnionym odpływie wody, nie narażone na zarysowanie; m.in. na powierzchnie zewnętrzne i spodnie belek podporęczowych i wsporników chodnikowych, ściany przyczółków wraz z niszami łożyskowymi, ściany i spody ustrojów nośnych ściskanych (np. mosty łukowe) narażone na działanie mgły solnej (np. pod wiadukdami nad drogami) itp.

Powłoki ze zdolnością pokrywania zarysowań

Powłoki z minimalną zdolnością pokrywania zarysowań są powłokami elastycznymi grubości powyżej 0,3 mm, wykonanymi dyspersjami polimerowymi lub grubości $\geq 1,0$ mm, wykonanymi mieszankami cementowymi modyfikowanymi polimerami.

Powłoka powinna:

- pokrywać rysy o rozwarości do 0,15 mm wg Procedury ITB nr 211,
- mieć wytrzymałość na odrywanie od podłoża wg Procedury IBDiM PB-TM-X3:
 - wartość średnią $\geq 1,0$ MPa,
 - wartość minimalną 0,6 MPa,
- mieć przyczepność do betonu po badaniu mrozoodporności (F150) wg Procedury IBDiM PB-TM-X3:
 - wartość średnią $\geq 0,8$ MPa.

Jeżeli dokumentacja projektowa nie przewiduje inaczej, powłoki te można stosować na zewnętrzne powierzchnie betonowe w strefie rozpyleń mgły solnej i oddziaływania zanieczyszczonego środowiska atmosferycznego, zagrożone powierzchniowym zarysowaniem.

Wyprawy

Wyprawy ochronne są warstwami o grubości powyżej 2 mm nakładanymi na podłoże betonowe techniką malarską, tynkarską lub natryskową (szpachlówki). Do wykonania wypraw ochronnych można stosować:

- zaprawy cementowo-polimerowe,

Wymagania dla wypraw bez zdolności pokrywania zarysowań:

- wytrzymałość na odrywanie od podłoża wg Procedury IBDiM PB-TM-X3 na powierzchniach nie obciążonych ruchem:
 - wartość średnia $\geq 1,2$ MPa,
 - wartość minimalna 1,0 MPa,
- przyczepność do betonu po badaniu mrozoodporności (F150) wg Procedury IBDiM PB-TM-X3
wartość średnia $\geq 0,6$ MPa.

Wymagania dla wypraw z minimalną zdolnością pokrywania zarysowań:

- wytrzymałość na odrywanie od podłoża wg Procedury IBDiM PB-TM-X3 na powierzchniach nie obciążonych ruchem:
 - wartość średnia $\geq 1,5$ MPa,
 - wartość minimalna 1,0 MPa,
- przyczepność do betonu po badaniu mrozoodporności (F150) wg Procedury IBDiM PB-TM-X3:
 - - wartość średnia $\geq 0,8$ MPa,
- pokrywanie zarysowania do 0,15 mm wg procedury ITB nr 211.

3. SPRZĘT

3.1. Ogólne wymagania dotyczące sprzętu

Ogólne wymagania dotyczące sprzętu podano w STWiORB D-M.00.00.00 „Wymagania ogólne”, pkt 3.

3.2. Sprzęt do wykonania robót

Wykonawca zobowiązany jest posiadać niezbędny sprzęt do wykonywania robót, zgodnie z przyjętą technologią i kartami technicznymi materiałów oraz konieczny, podstawowy sprzęt laboratoryjny do kontroli procesu technologicznego i wykonanych prac. Wybór sprzętu i narzędzi do wykonania robót podlega akceptacji Inspektora Nadzoru. Podczas robót Wykonawca zobowiązany jest kontrolować warunki atmosferyczne, a podczas robót posiadać do dyspozycji: wilgotnościomierz, termometry do pomiaru temperatury powietrza i podłoża betonowego. Wykonawca powinien też dysponować sprzętem laboratoryjnym do wykonania badań wytrzymałości podłoża oraz jakości powłok (przyczepności, grubości) wg odpowiednich norm przedmiotowych.

4. TRANSPORT

4.1. Ogólne wymagania dotyczące transportu

Ogólne wymagania dotyczące transportu podano w STWiORB D-M.00.00.00 „Wymagania ogólne”, pkt 4.

4.2. Transport materiałów

Materiały powinny być przechowywane w suchych, chłodnych pomieszczeniach, w oryginalnych, szczelnie zamkniętych opakowaniach, z dala od źródeł ognia i elementów grzejnych, w warunkach zabezpieczających je przed nasłonecznieniem i wpływami atmosferycznymi.

Materiały należy transportować krytymi środkami transportu chroniąc opakowania przed uszkodzeniami mechanicznymi.

5. WYKONANIE ROBÓT

Ogólne zasady wykonywania robót podano w STWiORB D-M.00.00.00 „Wymagania ogólne”, pkt 5. Wykonawca przedstawi Inspektorowi Nadzoru do akceptacji Projekt Technologii i Organizacji Robót oraz Program Zapewnienia Jakości uwzględniający wszystkie warunki, w jakich będą wykonywane roboty.

5.1. Ogólne zasady wykonywania robót

Ochrona powierzchniowa betonu powinna być wykonana zgodnie z Rozporządzeniem Ministra Transportu i Gospodarki Morskiej z dnia 30 maja 2000 r. w sprawie warunków technicznych, jakim powinny odpowiadać drogowe obiekty inżynierskie i ich usytuowanie oraz z projektem roboczym ochrony antykorozyjnej powierzchni betonowych i STWiORB.

5.2. Zasady wykonywania robót

Podstawowe czynności przy wykonywaniu robót obejmują:

- roboty przygotowawcze,
- przygotowanie podłoża betonowego,
- nałożenie powłoki,
- roboty wykończeniowe.

5.3. Roboty przygotowawcze

Przed przystąpieniem do robót należy, na podstawie dokumentacji projektowej, STWiORB lub wskazań Inspektora Nadzoru:

- ustalić materiały niezbędne do wykonania robót,
- określić kolejność, sposób i termin wykonania robót.

Do Wykonawcy należy również wykonanie, zabezpieczenie, utrzymanie oraz rozbiórka rusztowań, pomostów roboczych i innych urządzeń pomocniczych niezbędnych do prowadzenia robót.

5.4. Pole referencyjne

Przed przystąpieniem do prac zabezpieczających na obiekcie Wykonawca, w obecności przedstawiciela Inspektora Nadzoru przygotowuje pole referencyjne ochrony powierzchniowej. Wykonanie pola referencyjnego ma na celu:

- określenie wszystkich parametrów ochrony powierzchniowej betonu,
- ocenę przydatności proponowanych materiałów, technologii,
- ocenę efektów wykonania robót.

Dodatkowo, podczas wykonywania pola referencyjnego, dla materiałów z grupy zapraw, należy wykonać kontrolę wykonywania prac obejmującą sprawdzenie, na min. 3 próbkach, beleczkach 4×4×16 cm, gęstości objętościowej oraz wytrzymałości na ściskanie zgodnie z normą PN-EN 12390-3. Uzyskane wyniki powinny spełniać wymagania zgodnie z przedmiotowymi Polskimi Normami lub aprobatami technicznymi.

W trakcie wykonywania pola referencyjnego Wykonawca przeprowadza kontrolę wykonania robót, a Inspektor Nadzoru badania odbiorcze ochrony powierzchniowej betonu.

Pole referencyjne należy przygotować oddzielnie na każdym elemencie zabezpieczanym określonym rodzajem zabezpieczenia powierzchniowego. Liczbę i wielkość powierzchni referencyjnych oraz sposób ich oznaczenia powinien określić Inspektor Nadzoru.

Wszystkie uzgodnienia, wynikające z wykonania pola referencyjnego na każdym etapie robót, powinny zostać zapisane w protokole wykonania i ochrony powierzchniowej betonu, a wyniki badań załączone do dokumentacji budowy.

5.5. Wymagana dokumentacja robót

Przed przystąpieniem do prac Wykonawca zobowiązany jest przedstawić Program Zapewnienia Jakości (PZJ). Przed przystąpieniem do robót Wykonawca i Inspektor Nadzoru dokonują ustaleń technologicznych. Podczas robót na bieżąco, na odpowiednich formularzach Wykonawca zobowiązany jest do sporządzania dokumentacji wykonawczej, która stanowi podstawę do rozliczenia robót. Dokumentację tę Wykonawca zobowiązany jest dołączyć jako element dokumentacji budowy.

5.6. Warunki atmosferyczne

Podczas wykonywania ochrony powierzchniowej powinny być spełnione następujące warunki:

jeżeli producent materiałów nie podaje inaczej, to prace malarskie powinny być prowadzone w temperaturze nie niższej niż +5°C (dla wyrobów epoksydowych +8°C) i wyższej o min. 3°C od temperatury punktu rosy przy wilgotności względnej nie wyższej niż 80%. Nie wolno malować powierzchni konstrukcji betonowych pokrytych miejscowo szronem (dotyczy materiałów stosowanych w ujemnych temperaturach), niedopuszczalne jest wykonywanie prac malarskich podczas złej pogody - silnego wiatru, deszczu, we mgle oraz przy pojawiającej się na powierzchni betonu rosie.

Podczas wykonywania prac malarskich Wykonawca zobowiązany jest kontrolować wilgotność podłoża oraz temperaturę powietrza i podłoża. Pomiary warunków atmosferycznych należy wykonywać co 3-4 godziny i przy każdej odczuwalnej zmianie pogody. Z pomiarów warunków klimatycznych Wykonawca powinien sporządzić protokół.

5.7. Przygotowanie podłoża

5.7.1. Warunki ogólne

Bez względu na rodzaj stosowanej ochrony powierzchniowej podłoże betonowe wymaga specjalnych przygotowań. Właściwe oczyszczenie betonu ma decydujące znaczenie dla trwałości i jakości stosowanych zabezpieczeń. Podłoże betonowe, na którym stosuje się ochronę powierzchniową, powinno być jednorodne, czyste, wolne od mleczka cementowego, piasku, pyłów, olejów i tłuszczów, a także oczyszczone z odstających grudek związanego betonu, skorodowanych, luźnych części betonu, starych powłok ochronnych i innych elementów pogarszających przyczepność. W przypadku impregnacji betonu preparatami zwiększającymi wytrzymałość podłoża należy zwrócić uwagę na stan podłoża (bez rys, spękań). Przygotowane podłoże powinno mieć odpowiednią szorstkość. Z przygotowania podłoża Wykonawca powinien przygotować protokół.

5.7.2. Sposoby przygotowania podłoża

Prace przygotowawcze polegające na oczyszczeniu betonu należy wykonywać metodami, które nie naruszają materiału konstrukcyjnego. Z całej izolowanej powierzchni należy usunąć mleczko cementowe. Niezwiązane części betonu można odbić młotkami, a całe powierzchnie oczyścić metodą strumieniowo-ścierną (np. piaskowanie, śrutowanie, hydropiaskowanie). Następnie oczyszczoną powierzchnię należy odpylić odkurzaczem przemysłowym lub przez zdmuchnięcie pyłu sprężonym powietrzem (sprężarki śrubowe). Miejsca zatłuszczone należy zmyć rozpuszczalnikami organicznymi lub detergentami. Zasadnicze roboty przygotowawcze polegające na usunięciu wszystkich części luźnych należy dostosować do przewidywanych materiałów naprawczych, zgodnie z kartami technicznymi. W przypadku drobnych nierówności (o głębokości do 0,5 cm) podłoże betonowe należy wyrównać **szpachlówką** typu PCC kompatybilną do stosowanej powłoki, zgodnie z zasadami podanymi w „Zaleceniach do wykonywania oraz odbioru napraw i ochrony powierzchniowej betonu w konstrukcjach mostowych”, GDDP, 1998. Rysy występujące w podłożu betonowym powinny być zainiektowane. Gdy beton jest uszkodzony, skarbonatyzowany na głębokości równej lub większej niż grubość otuliny zbrojenia, albo zawiera substancje chemiczne o stężeniu przekraczającym dopuszczalne normy, należy go usunąć lub zneutralizować substancje szkodliwe, a następnie naprawić, np. zaprawami typu PCC.

Czas oczekiwania pomiędzy wykonaniem elementu betonowego lub jego naprawieniem, a wykonaniem powłoki ochronnej jest zależny od wykonywanych prac na elemencie (np. betonowanie, naprawa zaprawami PCC) i stosowanych materiałów. Czas ten należy przyjmować wg danych podawanych w kartach technicznych stosowanych materiałów.

5.7.3. Wymagania dla podłoża pod ochronę powierzchni betonowej

Jeżeli producent materiału nie podaje inaczej w karcie technicznej stosowanego materiału, przygotowane podłoże powinno mieć:

- wytrzymałość na ściskanie podłoża betonowego w konstrukcjach nowo zbudowanych obiektów nie mniejszą niż wynikającą z przyjętej klasy betonu,
- wytrzymałość na odrywanie wg normy PN-EN 1542 prawidłowo przygotowanego podłoża betonowego:
 - wartość średnią $\geq 1,5 \text{ MPa (N/mm}^2\text{)}$,
 - wartość minimalną 1,0 MPa.
- podłoże suche - beton w stanie powietrzno-suchym, bez widocznych śladów wilgoci.
- temperaturę podłoża betonowego nie niższą niż +8 °C (temperatura podłoża musi być wyższa o 3 °K od punktu rosy) i nie wyższa niż +25 °C, chyba że producent podaje inne wymagania,
- szorstkość przygotowanej powierzchni betonu określona metodą wypełnienia piaskiem nie przekraczającą 1,0 mm.
- podłoże czyste – powierzchnia betonu wolna od luźnych frakcji, pyłów, plam, olejów, smarów i innych zanieczyszczeń; ocenę czystości podłoża wykonuje się wizualnie,
- podłoże gładkie i równe – lokalne nierówności i zagłębienia powierzchni betonu nie powinny przekraczać $\pm 1 \text{ mm}$.

5.8. Przygotowanie materiałów

Przed przystąpieniem do przygotowania materiałów należy sprawdzić zgodność materiału z dokumentacją projektową i specyfikacją techniczną, stan opakowań i termin przydatności do stosowania.

5.9. Nakładanie powłok

5.9.1. Warunki ogólne

Przy wykonywaniu robót należy zawsze i bezwzględnie przestrzegać zaleceń technologicznych określonych przez producenta materiału. Zalecenia te zawarte są w kartach technicznych materiałów i opracowane przez jego producenta. Jeżeli producent nie podaje inaczej powłoki i wyprawy można nakładać co najmniej po 14 dniach dojrzewania betonu. Przy nanoszeniu materiałów do zabezpieczeń powierzchniowych betonu należy zwrócić uwagę na grubość наносzonej powłoki lub wyprawy. Z wykonania robót Wykonawca powinien sporządzić protokół.

5.9.2. Metody nakładania powłok i wypraw

W zależności od rodzaju materiałów i wielkości zabezpieczanej powierzchni można stosować metody nakładania:

- malowanie pędzlem,
- malowanie wałkiem,
- malowanie natryskiem pneumatycznym,
- natryskiem hydrodynamicznym,
- metodę tynkarską.

Metoda aplikacji powłoki lub wyprawy powinna zostać określona w projekcie roboczym po wyborze konkretnego materiału i ewentualnie w STWiORB. Jeżeli producent materiału nie podaje inaczej, przy stosowaniu poszczególnych metod nakładania powłok i wypraw należy stosować się do zasad i ograniczeń podanych w dalszym ciągu.

5.10. Pielęgnacja powłoki lub wyprawy

Jeżeli producent nie podaje inaczej, bezpośrednio po ukończeniu prac związanych z zabezpieczeniem antykorozyjnym betonu należy chronić tę powierzchnię przed intensywnym nasłonecznieniem, silnym wiatrem, a także deszczem oraz spadkiem temperatury powietrza poniżej 5 °C i przegrzaniem powyżej 25 °C przez czas określony przez producenta materiału w kartach technicznych.

5.11. Bezpieczeństwo robót i ochrona środowiska

Materiały do antykorozyjnego zabezpieczania betonu powinny być dostarczane w szczelnych, oryginalnych pojemnikach i składowane w suchych pomieszczeniach w temperaturach nie niższych niż +5 °C i wyższych niż +25°C. Transport i składowanie materiałów na bazie żywic syntetycznych powinny odpowiadać ogólnym wymaganiom, jak dla materiałów toksycznych i łatwopalnych.

Sposób prowadzenia prac związanych z antykorozyjnym zabezpieczaniem betonu nie może powodować skażenia środowiska. Resztek materiałów pozostałych w pojemnikach i po umyciu przyrządów roboczych nie wolno wylewać do kanalizacji. Wszelkie odpady tych materiałów Wykonawca obowiązany jest usunąć z terenu i poddać utylizacji. Wykonawca obowiązany jest zabezpieczyć teren przed zanieczyszczeniem odpadami, szczególnie w przypadku materiałów наносzonych metodą natryskową.

5.12. Gwarancje wykonawcze

Jeżeli w warunkach kontraktu nie ustalono inaczej to okres objęty gwarancją na ochronę powierzchniową betonu powinien wynosić 3 lata od daty dokonanego odbioru ostatecznego.

5.13. Zakres robót

Niniejsza specyfikacja obejmuje:

5.13.1. Czyszczenie powierzchni betonowych

Powierzchnie przewidziane do zabezpieczeń malarskich oczyścić metodą strumieniowo-ścierną lub inną, uzgodnioną z Inspektorem Nadzoru

5.13.2. Wyprawy (szpachlówka)

Naprawy powierzchniowe (szpachlowanie) zaprawą nieskurczliwą typu PCC o grubości średniej 4 mm (od 3 do 5 mm) należy wykonać na powierzchniach betonowych (podporach i spodzie prześel) przed ich zabezpieczeniem antykorozyjnym.

5.13.3. Powłoki ze zdolnością pokrywania zarysowań (powłoki elastyczne)

Powierzchnie betonowe: podpory i spód prześel - 2 powłoki o łącznej grubości 400 µm (w stanie suchym).

5.13.4. Powłoki bez zdolności pokrywania rys (powłoki sztywne)

Powierzchnie na spodzie prześela – 2 powłoki o łącznej grubości 300 µm (w stanie suchym).

6. KONTROLA JAKOŚCI ROBÓT

6.1. Ogólne zasady kontroli jakości robót

Ogólne zasady kontroli jakości robót podano w STWiORB D-M.00.00.00 „Wymagania ogólne”, pkt 6.

6.2. Badania przed przystąpieniem do robót

Przed przystąpieniem do robót Wykonawca powinien:

- uzyskać wymagane dokumenty, dopuszczające wyroby budowlane do obrotu i powszechnego stosowania (certyfikaty zgodności, deklaracje zgodności, aprobaty techniczne, ew. badania materiałów wykonane przez dostawców itp.), potwierdzające zgodność materiałów z wymaganiami punktu 2 niniejszej specyfikacji,
- ew. wykonać własne badania właściwości materiałów przeznaczonych do wykonania robót, określone w punkcie 2 lub przez Inspektora Nadzoru,

Wszystkie dokumenty oraz wyniki badań Wykonawca przedstawi Inspektorowi Nadzoru do akceptacji. Podczas robót Wykonawca zobowiązany jest prowadzić protokół wykonania ochrony powierzchniowej, w którym podaje wszystkie niezbędne informacje o warunkach atmosferycznych, stanie używanych materiałów, parametrach technologicznych wbudowania materiałów, ilości zastosowanych materiałów oraz wyniki badań wykonanych powłok.

6.3. Kontrola jakości materiałów

Kontrolę wytwarzania materiałów prowadzi producent w ramach nadzoru wewnętrznego. Za sprawdzenie przydatności materiałów oraz jakości wbudowania odpowiada Wykonawca. Na żądanie Inspektora Nadzoru Wykonawca przedstawi aktualne wyniki badań materiałów wykonanych w ramach nadzoru wewnętrznego przez producenta.

Przed zastosowaniem materiałów Wykonawca zobowiązany jest sprawdzić:

- nr produktu,
- stan opakowań materiału,
- warunki przechowywania materiału,
- datę produkcji i datę przydatności do stosowania.

Dodatkowo po otwarciu pojemnika z materiałem Wykonawca powinien ocenić jego wygląd i klarowność, a w przypadku farb sprawdzić obecność kożucha lub osadu zgodnie z PN-EN ISO 1513. Z kontroli jakości materiałów powinien zostać sporządzony protokół.

6.4. Kontrola przygotowania podłoża

Wykonawca zobowiązany jest przedstawić Inspektorowi Nadzoru do akceptacji wyniki badań podłoża, które powinny odpowiadać wymaganiom podanym w punkcie 5.7. Z przygotowania podłoża zostanie sporządzony protokół.

6.5. Kontrola wykonania zabezpieczenia

6.5.1. Kontrola przygotowania materiałów i nakładania powłok

Podczas przygotowywania materiałów do użycia należy sprawdzać zachowanie proporcji mieszania składników, zachowania czasu mieszania składników. Należy też kontrolować zachowanie czasu nakładania materiałów i odstępy czasowe pomiędzy układaniem kolejnych warstw.

6.5.2. Badanie wykonanej powłoki lub wyprawy

6.5.2.1. Ocena wizualna powłok i wypraw

Cała powierzchnia betonu powinna być dokładnie pokryta materiałem ochronnym.

6.5.2.2. Sprawdzenie powierzchni hydrofobizowanych

Sprawdzenie skuteczności impregnacji za pomocą impregnatów hydrofobowych należy przeprowadzić przez oględziny wizualne stanu wykonanej powłoki jw. oraz zachowania się wody na jej powierzchni poziomej. Miejsce to należy zabezpieczyć przed parowaniem wody np. za pomocą naczynia szklanego. Ocenę skuteczności impregnacji przedstawiono w tablicy 1.

Tablica 1. Ocena skuteczności impregnacji za pomocą impregnatów

Lp.	Ocena skuteczności impregnacji	Sposób kontroli
1	Bardzo dobra	krople wody* nie wsiąkają w podłoże betonowe ponad dobę
2	Dobra	krople wody* nie wsiąkają w podłoże betonowe co najmniej 2 h
3	Słaba	krople wsiąkają* w podłoże po 1 h
*) zabezpieczone przed parowaniem naczyniem szklanym		

6.5.2.3. Sprawdzenie jakości wykonania impregnacji za pomocą impregnatów wypełniających pory
Sprawdzenie jakości wykonania impregnacji za pomocą impregnatów wypełniających pory obejmuje kontrolę:

- szczętności impregnowanego podłoża,
- wzmocnienie warstwy przypowierzchniowej betonu

i wykonuje się w sposób podany w dalszym ciągu:

- na każdych 50 m² zabezpieczanej powierzchni należy wykonać test sprawdzający szczelność impregnowanej powierzchni. Nasiąkliwość ta powinna zmniejszyć się o min. 30%,
- na każdych 50 m² impregnowanej powierzchni należy wykonać badanie betonu na odrywanie metodą „pull-of” w warstwie przypowierzchniowej (nacięcie betonu na głębokość 3 mm), wg PN-EN 1542.

Wzmocnienie podłoża betonowego określane wytrzymałością na odrywanie powinno wynosić nie mniej niż 20%.

6.5.2.4. Sprawdzenie przyczepności powłoki do podłoża betonowego

Badanie przyczepności powłok lub wypraw ochronnych na podłożu betonowym należy przeprowadzić na obiekcie wg następujących zasad:

- metodą jakościową polegającą na ostukiwaniu stalowym młotkiem o masie 250 g w wybranych przez Inspektora Nadzoru miejscach. W przypadku złej przyczepności powłoki do podłoża przy ostukiwaniu występuje specyficzny głuchy dźwięk,
- metodą ilościową polegającą na określeniu siły potrzebnej do oderwania naciętego wycinka powłoki od podłoża za pomocą przyklejonego stempla metalowego o średnicy Ø 50 mm zgodnie z normą PN-EN 1542.

6.5.2.5. Grubość powłoki

Sprawdzenie grubości powłok należy wykonywać metodami niszczącymi lub nieniszczącymi wg norm przedmiotowych z dokładnością do 0,1 mm wykonując 1 pomiar na 25 m² powłoki, lecz nie mniej niż 5 pomiarów na jednym elemencie. Grubość powłoki powinna być zgodna z grubością projektowaną z dopuszczalnym odchyleniem ±20%.

6.5.2.6. Wyniki kontroli i badania dodatkowe

Na żądanie Inspektora Nadzoru kontrola może objąć również badania innych właściwości materiałów i powłok wg wymagań aprobat technicznych. Miejsca uszkodzone podczas badań należy naprawić przy użyciu tych samych materiałów, które były stosowane do wykonania zabezpieczenia powierzchniowego, zachowując wymagania technologiczne odnośnie ich stosowania.

7. OBMIAR ROBÓT

7.1. Ogólne zasady obmiaru robót

Ogólne zasady obmiaru robót podano w STWiORB D-M.00.00.00 „Wymagania ogólne”, pkt 7.

7.2. Jednostka obmiarowa

Jednostką obmiarową jest 1 m² (metr kwadratowy) powierzchni betonu przygotowanej (oczyszczonej) i zabezpieczonej antykorozyjnie zgodnie z dokumentacją projektową i niniejszą STWiORB.

8. ODBIÓR ROBÓT

8.1. Ogólne zasady odbioru robót

Ogólne zasady odbioru robót podano w STWiORB D-M.00.00.00 „Wymagania ogólne”, pkt 8. Roboty uznaje się za wykonane zgodnie z dokumentacją projektową, STWiORB i wymaganiami Inspektora Nadzoru, jeżeli wszystkie pomiary i badania z zachowaniem tolerancji wg punktu 6 dały wyniki pozytywne.

8.2. Odbiór robót zanikających i ulegających zakryciu

Odbiorowi robót zanikających i ulegających zakryciu podlegają:

- przygotowanie podłoża do ułożenia powłoki (w tym ewentualne wyrównanie zaprawą PCC),
- ułożenie powłoki gruntującej i międzywarstw.

Odbiór tych robót powinien być zgodny z wymaganiami STWiORB D-M.00.00.00 „Wymagania ogólne” oraz niniejszej STWiORB.

9. PODSTAWA PŁATNOŚCI

9.1. Ogólne ustalenia dotyczące podstawy płatności

Ogólne ustalenia dotyczące podstawy płatności podano w STWiORB D-M.00.00.00 „Wymagania ogólne”, pkt 9.

9.2. Cena jednostki obmiarowej

Cena jednostki obmiarowej obejmuje:

- opracowanie Projektu Technologii i Organizacji Robót oraz Programu Zapewnienia Jakości,
- roboty przygotowawcze i pomiarowe,
- zakup, dostarczenie na plac budowy i magazynowanie wszystkich niezbędnych materiałów,
- wykonanie i rozbiórkę rusztowań, pomostów roboczych i innych urządzeń pomocniczych niezbędnych do wykonania lub zabezpieczenia Robót prowadzonych dla wykonania powłok pod obiektem,
- przygotowanie i oczyszczenie podłoża betonowego oraz ewentualne wyrównanie zaprawą PCC
- wykonanie wszelkich powłok zabezpieczenia antykorozyjnego powierzchni betonu,
- zapewnienie bezpieczeństwa robót i ochrony środowiska,
- oczyszczenie terenu robót z odpadów, stanowiących własność Wykonawcy i usunięcie ich poza pas drogowy,
- wykonanie niezbędnych projektów technologicznych niezbędnych do wykonania robót,
- budowa, utrzymanie przez cały okres prowadzenia robót oraz likwidacja po ich zakończeniu dróg dojazdowych, placów składowych oraz niezbędnej organizacji ruchu.
- koszt zapewnienia niezbędnych czynników produkcji,
- wszystkie inne czynności nieujęte a konieczne do wykonania w ramach niniejszej specyfikacji.

9.3. Sposób rozliczenia robót tymczasowych i prac towarzyszących

Cena wykonania robót określonych niniejszą STWiORB obejmuje:

- roboty tymczasowe, które są potrzebne do wykonania robót podstawowych, ale nie są przekazywane Zamawiającemu i są usuwane po wykonaniu robót podstawowych,
- prace towarzyszące, które są niezbędne do wykonania robót podstawowych, nie zaliczane do robót tymczasowych.

10. PRZEPISY ZWIĄZANE

10.1. Normy

PN-EN 1992-1-1:2008	Eurokod 2 - Projektowanie konstrukcji z betonu – Część 1-1: Reguły ogólne i reguły dla budynków.
PN-EN 12190:2000	Wyroby i systemy do ochrony i napraw konstrukcji betonowych. Metody badań – Oznaczanie wytrzymałości na ściskanie zaprawy naprawczej.
PN-EN 1542:2000	Wyroby i systemy do ochrony i napraw konstrukcji betonowych. Metody badań. Pomiar przyczepności przez odrywanie.
PN-EN ISO 1513:2010	Farby i lakiery – Sprawdzanie i przygotowanie próbek do badań
PN-EN 1990/NA:2010	Eurokod. Podstawy projektowania konstrukcji.
PN-EN 1991-2:2007	Eurokod 1: Oddziaływania na konstrukcje. Część 2: Obciążenia ruchome mostów.
PN-EN 12390-3:2011	Badania betonu – Część 3: Wytrzymałość na ściskanie próbek do badań.

10.2. Inne dokumenty

Procedura IBDiM Nr PB-TM-X5	Oznaczenie wskaźnika ograniczenia chłonności wody
Procedura IBDiM PO-2	Badanie i ocena stanu powłoki po 150 cyklach zamrażania i odmrażania
Procedura ITB LO-4	Oznaczanie przepuszczalności pary wodnej przez powłoki malarskie, bitumiczne i z tworzyw sztucznych oraz folie z tworzyw sztucznych i papy
Procedura ITB nr 211	Wymagania techniczne i metody badań zapraw plastycznych oraz warunki odbioru pocienionych wypraw z zapraw plastycznych
- Rozporządzenie Ministra Transportu i Gospodarki Morskiej z dnia 30 maja 2000 r. w sprawie warunków technicznych, jakim powinny odpowiadać drogowe obiekty inżynierskie i ich usytuowanie (Dz.U. nr 63, poz.735)	
- Zalecenia do wykonywania oraz odbioru napraw i ochrony powierzchniowej betonu w konstrukcjach mostowych, GDDP - IBDiM, Żmigród, 1998	

SPECYFIKACJA TECHNICZNA WYKONANIA I ODBIORU ROBÓT BUDOWLANYCH

M-20.01.02.00

Zaprawy betonowe typu PCC – klasy R4

1. WSTĘP

1.1. Przedmiot Specyfikacji Technicznej Wykonania i Odbioru Robót Budowlanych (STWiORB)

Przedmiotem niniejszej STWiORB są wymagania dotyczące wykonania i odbioru napraw betonu zaprawami nieskurczliwymi na bazie cementu typu PCC lub SPCC z dodatkiem żywic epoksydowych i poliuretanowych podczas realizacji pn.: „Przebudowa drogi powiatowej nr 1004R Zaklików-Borów wraz z przebudową mostu na rzece Sanna”

1.2. Zakres stosowania STWiORB

Specyfikacja techniczna (STWiORB) jest stosowana jako dokument przetargowy i kontraktowy przy zlecaniu i realizacji robót wymienionych w pkt. 1.1 i 1.3.

1.3. Zakres robót objętych STWiORB

Roboty, których dotyczy STWiORB obejmują wszystkie czynności umożliwiające i mające na celu wykonanie napraw polegających na celu zlikwidowaniu ubytków betonu w elementach konstrukcji obiektu jw. zaprawami cementowymi z dodatkiem żywicy klasy R4 (z inhibitorem korozji) i obejmują:

- naprawę powierzchni filarów (skucie 1cm warstwy betonu i nałożenie min. 2cm warstwy naprawczej).

1.4. Określenia podstawowe

Określenia podane w niniejszej STWiORB są zgodne z obowiązującymi odpowiednimi normami oraz z określeniami podanymi w STWiORB D-M.00.00.00.

1.4.1. Ubytek – odspojenie części betonu na skutek korozji lub uszkodzenia mechanicznego,

1.4.2. Powłoka korozyjna zbrojona – warstwa służąca do aktywnej ochrony zbrojenia przed korozją i zwiększenia przyczepności do stali materiału wypełniającego ubytek,

1.4.3. Punkt rosy – temperatura betonu, w której występuje kondensacja pary wodnej w postaci rosy, przy określonej temperaturze powietrza i wilgotności,

1.4.4. Atest – wykaz parametrów technicznych materiału, gwarantowanych przez Producenta.

1.5. Ogólne warunki dotyczące robót

Ogólne wymagania dotyczące robót podano w STWiORB D-M.00.00.00. "Wymagania ogólne".

Wykonawca robót jest odpowiedzialny za jakość ich wykonania oraz za zgodność z dokumentacją projektową, STWiORB i poleceniami Inspektora Nadzoru.

1.6. Wspólny Słownik Zamówień (CPV)

Kody grup, klas i kategorii robót Wspólnego Słownika Zamówień (CPV) dotyczących przedmiotu zamówienia podano w STWiORB D-M.00.00.00 „Wymagania Ogólne”.

2. MATERIAŁY

2.1. Ogólne wymagania dotyczące materiałów

Ogólne wymagania dotyczące materiałów podano w STWiORB D-M.00.00.00 "Wymagania ogólne", p.2.

Materiały do wykonania robót powinny być zgodne z ustaleniami dokumentacji projektowej i z STWiORB D-M.00.00.00. punkt 6.7.

Do naprawy ubytków w betonie należy stosować bezskurczowe zaprawy cementowe typu PCC lub SPCC z dodatkiem inhibitorów korozji, polimerów oraz innych składników lub zaprawę PC, której lepiszcze stanowi żywica syntetyczna. Wyboru Producenta zaprawy dokona Inspektor Nadzoru, przy czym Wykonawca jest zobowiązany do przedłożenia Inspektorowi Nadzoru preparatów spełniających wymagania niniejszej

STWiORB.

2.2. Wymagania ogólne dotyczące zapraw

Zaprawa powinna posiadać aktualną Aprobatę Techniczną wydaną przez IBDiM oraz inne badania potwierdzające jakość stosowanych materiałów. Do naprawy ubytków w betonie można stosować tylko materiały o nie przeterminowanej przydatności do stosowania. Na żądania Inspektora Nadzoru, Wykonawca zobowiązany jest udokumentować źródło zakupu materiałów, składników materiałów do naprawy ubytków i przedłożyć te dokumenty na piśmie wraz z atestami tych materiałów.

2.3. Wymagania dotyczące zapraw

Stwardniałe zaprawy (zaprawy do reprofiliacji spodu ustroju nośnego) powinny spełniać następujące wymagania:

- średnia wytrzymałość na ściskanie:
 - po 7 dniach ≥ 30 MPa,
 - po 28 dniach ≥ 45 MPa.
- średnia wytrzymałość na rozciąganie przy zginaniu:
 - po 7 dniach ≥ 5 MPa,
 - po 28 dniach ≥ 9 MPa.
- skurcz po 90 dniach $\leq 0,8$ %,
- wytrzymałość na odrywanie od podłoża badana metodą „pull-off”:
 - przed badaniem mrozoodporności $\geq 1,5$ MPa,
 - po badaniu mrozoodporności $\geq 1,2$ MPa.
- przyczepność do stali zbrojeniowej – badanie na pręcie $\varnothing 14$ mm:
 - gładkiej ≥ 10 MPa – procedura PB-TM-X2,
 - żebrowanej ≥ 15 MPa – procedura PB-TM-X2
- mrozoodporność badana w 2% roztworze soli (NaCl) po 300 cyklach:
 - ubytek masy ≤ 5 %,
- spadek wytrzymałości na zginanie ≤ 20 %,
- spadek wytrzymałości na ściskanie ≤ 20 %,

Stwardniałe zaprawy do szpachlowania powierzchni żelbetowych powinny spełniać następujące wymagania:

- wytrzymałość na rozciąganie po 28 dniach ≥ 6 MPa,
- wytrzymałość na ściskanie po 28 dniach ≥ 30 MPa,
- mrozoodporność badana w 2 % roztworze soli (NaCl) po 150 cyklach:
 - ubytek masy ≤ 5 %,
- wytrzymałość na zginanie ≤ 20 %,
- wytrzymałość na ściskanie ≤ 20 %,
- wytrzymałość na odrywanie metodą „pull-off”:
 - przed badaniem mrozoodporności $\geq 1,5$ MPa,
 - po badaniu mrozoodporności $\geq 1,2$ MPa.

Zaprawa ma w składzie inhibitor korozji.

3. SPRZĘT

3.1. Ogólne wymagania dotyczące sprzętu

Ogólne wymagania dotyczące sprzętu podano w STWiORB D-M.00.00.00. "Wymagania ogólne".

Użyty przez Wykonawcę sprzęt lub narzędzia do uzupełniania ubytków betonu powinny zapewniać ciągłość prac oraz uzyskanie wymaganej jakości robót. Wybór sprzętu i narzędzi do wykonania robót należy do Wykonawcy, ale wymaga akceptacji Inspektora Nadzoru.

Do wykonania napraw mieszanką nieskurczliwą - betoniarka przeciwbieżna.

4. TRANSPORT

4.1. Ogólne wymagania dotyczące transportu

Ogólne warunki dotyczące transportu podano w STWiORB D-M.00.00.00. "Wymagania ogólne".

Zaprawy w oryginalnych workach można transportować dowolnymi środkami transportowymi. Należy je umieszczać równomiernie na całej powierzchni skrzyni ładunkowej i zabezpieczyć przed przesuwaniem.

5. WYKONANIE ROBÓT

5.1. Ogólne warunki wykonania robót

Ogólne warunki wykonania robót podano w STWiORB D-M.00.00.00 "Wymagania ogólne".

Wykonawca przedstawi Inspektorowi Nadzoru do akceptacji Projekt Technologii i Organizacji Robót oraz Program Zapewnienia Jakości uwzględniający wszystkie warunki, w jakich będą prowadzone Roboty.

Rozpoczęcie robót może nastąpić po wykonaniu przez Wykonawcę akceptowanej przez Inspektora Nadzoru dokumentacji technologicznej.

5.2. Wymagania dotyczące robót

Roboty objęte niniejszą STWiORB powinny być wykonywane przez pracowników posiadających świadectwo kwalifikacyjne ukończenia szkolenia w zakresie wykonywanych prac wydane przez producentów materiałów do naprawy betonów. Roboty należy prowadzić w temperaturze powyżej + 5 °C.

Wykonawca zobowiązany jest przygotować podłoże betonowe przez:

- usunięcie skorodowanego betonu oraz szkodliwych substancji mogących mieć wpływ na korozję betonu oraz stali, a także na trwałość połączenia nakładanych materiałów z podłożem,
- krawędzie miejsc naprawianych należy naciąć piłą tarczową prostopadle do naprawianej powierzchni na głębokość ok. 1 cm,
- oczyszczenie odsłoniętych prętów zbrojeniowych do 2^o czystości wg PN-ISO 8501-1
- zabezpieczenie antykorozyjne odsłoniętych i oczyszczonych prętów zbrojeniowych powłokami polimerowo-mineralnymi z inhibitorami korozji,
- podłoże powinno być uszorstnione – lokalne nierówności i zagłębienia nie powinny być mniejsze niż 5 mm w odległości nie większej niż 1 cm,
- przed wypełnieniem ubytku zaprawą, przygotowaną powierzchnię należy nawilżyć zgodnie z zaleceniami producenta zaprawy,
- prawidłowo przygotowane podłoże betonowe do naprawy powinno spełniać następujące wymagania:
 - wytrzymałość na odrywanie wg PN-EN 1542,
 - wartość średnia $\geq 1,5$ MPa,
 - wartość minimalna 1,0 MPa.
- należy wykonać jedno oznaczenie na 5 m² powierzchni podłoża, przy czym minimalna liczba oznaczeń wynosi 2 (dla jednego naprawianego elementu).

Mieszanie zaprawy należy wykonywać odpowiednią mieszarką z zachowaniem warunków podanych w „Instrukcji Technologicznej Producenta”. Przygotowana zaprawa powinna być jednorodna. Temperatura powietrza powinna wynosić nie mniej niż + 5^o C i nie więcej niż + 25^o C.

Niezbędne deskowanie do naprawy betonu powinno spełniać wymagania normy PN-63/B-06251 p.2.

Wykonaną naprawę należy pielęgnować zgodnie z zaleceniami Producenta zaprawy. Wykonanie, zabezpieczenia, utrzymanie oraz rozbiórka rusztowań, pomostów roboczych i innych urządzeń pomocniczych, niezbędnych do prowadzenia prac związanych z naprawą betonu należy do Wykonawcy.

5.3. Bezpieczeństwo robót i ochrona środowiska

Zabezpieczenie robót prowadzonych przy odbywającym się ruchu na obiekcie lub pod obiektem, jak również zabezpieczenie uczestniczących w tym ruchu osób lub pojazdów należy do Wykonawcy.

Sposób prowadzenia prac związanych z naprawą ubytków w betonie nie może powodować zanieczyszczenia środowiska. Wszelkie odpady zaprawy Wykonawca zobowiązany jest usunąć z terenu robót.

5.4. Zakres robót

W zakres robót naprawczych zaprawami typu PCC klasy R4 wchodzi wykonanie naprawy powierzchni uszkodzonych elementów konstrukcji mostu – grubości napraw 1-2 cm.

6. KONTROLA JAKOŚCI ROBÓT

6.1. Ogólne zasady kontroli jakości robót

Ogólne zasady kontroli jakości robót podano w STWiORB D-M.00.00.00. "Wymagania ogólne".

Kontroli w trakcie robót podlega:

- kontrola materiałów,
- przygotowanie powierzchni i sprawdzenie wytrzymałości na odrywanie,
- sprawdzenie wytrzymałości nakładanych zapraw na ściskanie i sprawdzenie przyczepności nałożonych warstw do istniejącego podłoża.

6.2. Kontrola materiałów

Wykonawca zobowiązany jest przedstawić Inspektorowi Nadzoru do akceptacji Aprobaty Techniczne IBDiM, atesty Materiałów oraz wyniki badań.

Inspektor Nadzoru obowiązany jest do sprawdzenia daty produkcji, terminu przydatności do stosowania, stanu opakowań oraz właściwego przechowywania materiałów.

6.3. Kontrola przygotowania podłoża

Wykonawca zobowiązany jest przedstawić Inspektorowi Nadzoru do akceptacji wyniki badań przygotowania podłoża, przygotowanie powierzchni stali przygotowania szalunków wg p. 5.2.

6.4. Kontrola wykonanych robót

Podczas wykonywania robót Wykonawca zobowiązany jest pobrać próbki w celu określenia wytrzymałości zastosowanej zaprawy na ściskanie i rozciąganie przy zginaniu. Kontrola podlega wytrzymałość nałożonej warstwy materiału na odrywanie od podłoża określona metodą „pull-off”, przy średnicy krążka próbnego \varnothing 50 mm (wg zasady – 1 oznaczenie na 5 m², przy minimum 2 oznaczeniach dla jednego naprawianego elementu wg PN-EN 1542). Wyniki te powinny być zgodne z wymaganiami przedstawionymi dla tych materiałów w p. 2.

7. OBMIAR ROBÓT

7.1. Ogólne zasady obmiaru robót

Ogólne zasady obmiaru robót podano w STWiORB 00.00.00.00 „Wymagania ogólne”, pkt 7.

7.2. Jednostka obmiarowa

Jednostką obmiarową robót związanych z wykonaniem napraw zaprawami nieskurczliwymi jest - 1 m² wykonanych napraw (wykonanych i odebranych przez Inspektora Nadzoru). Obmiar powinien być dokonany na budowie, w obecności Inspektora Nadzoru i wymaga jego akceptacji. Obmiar nie powinien obejmować jakichkolwiek robót nie wykazanych w dokumentacji projektowej, z wyjątkiem zaakceptowanych na piśmie przez Inspektora Nadzoru. W razie uchybień w wykonaniu robót Wykonawca na wniosek Inspektora Nadzoru wykona prace naprawcze na koszt własny, wg ustaleń Inspektora Nadzoru.

8. ODBIÓR ROBÓT

8.1. Ogólne zasady odbioru robót

Ogólne zasady odbioru robót podano w STWiORB D-M.00.00.00 „Wymagania ogólne”. Roboty objęte niniejszą STWiORB podlegają odbiorowi robót zanikających i ulegających zakryciu, który jest wykonywany na podstawie wyników pomiarów, badań i oceny wizualnej.

Odbiorowi podlegają:

- roboty ulegające zakryciu w trakcie uzupełniania ubytków, wypełniania otworów technologicznych oraz wykonywania warstw naprawczych, wyrównawczych i spadkowych powierzchni płyty betonowej (odbior międzyoperacyjny),
- roboty objęte umową po ich całkowitym zakończeniu (odbior końcowy).

Podstawą odbioru międzyoperacyjnego jest pisemne stwierdzenie Inspektora Nadzoru w Dzienniku Budowy wykonania robót określonego rodzaju zgodnie z rysunkami, wymaganiami zawartymi w STWiORB oraz wyrażenie zgody na przystąpienie przez Wykonawcę do realizacji kolejnej fazy robót.

Podstawa odbioru końcowego jest pisemne stwierdzenie przez Inspektora Nadzoru w Dzienniku Budowy zakończenia wszystkich robót związanych z uzupełnianiem ubytków, (naprawa stopek dźwigarów głównych, wypełnienie otworów technologicznych lub wykonanie warstw wyrównawczych i spadkowych powierzchni płyty), a także spełnienia wymagań określonych w Dokumentacji Projektowej i STWiORB.

8.2. Odbiory częściowe

Odbiorom częściowym podlegają:

- materiały zużyte do wytwarzania mieszanek nieskurczliwych,
- nakładane warstwy zabezpieczeń.

8.3. Odbiory końcowe

Na podstawie badań podanych w pkt. 6 niniejszej STWiORB dokonuje się poniżej podanych odbiorów końcowych. Odbiory te należy potwierdzić protokołami odbioru, zawierającymi wyniki wszystkich niezbędnych badań lub odpowiednie atesty. Dokumenty te należy skompletować i przekazać Inspektorowi Nadzoru.

9. PODSTAWA PŁATNOŚCI

9.1. Ogólne ustalenia dotyczące podstawy płatności

Ogólne ustalenia dotyczące podstawy płatności podano w STWiORB 00.00.00.00 „Wymagania ogólne”, pkt 9.

9.2. Cena jednostki obmiarowej

Płatność - za 1 m² - naprawy betonowymi zaprawami nieskurczliwymi. Naprawy o określonej grubości należy przyjmować zgodnie z obmiarem i oceną jakości wykonanych robót na podstawie wyników pomiarów

i badań laboratoryjnych oraz po odbiorze jakościowym.

Cena jednostkowa uwzględnia:

- opracowanie Projektu Technologii i Organizacji Robót oraz Programu Zapewnienia Jakości,
- oznakowanie miejsca Robót i jego utrzymanie
- dostarczenie niezbędnych czynników produkcji i materiałów pomocniczych wynikających z przyjętej technologii robót,
- zakup, dostawę i magazynowanie materiałów, konstrukcji lub wyrobów potrzebnych do wykonania robót,
- wykonanie i rozbiórkę pomostów roboczych lub rusztowań,
- skucie 1cm warstwy powierzchni betonu,
- oczyszczenie strumieniowo-ściernie lub przy użyciu lancy wodnej naprawianych powierzchni betonowych/żelbetowych
- oczyszczenie odsłoniętych prętów zbrojeniowych do 2 stopnia czystości wg PN-EN ISO 8501-1 z zabezpieczeniem antykorozyjnym odsłoniętych i oczyszczonych prętów zbrojeniowych powłokami polimerowo-mineralnymi z inhibitorem korozji,
- ew. wykonanie deskowań krawędziowych,
- przygotowanie, transport i naniesienie mieszanki nieskurczliwej wraz z odpowiednią jej pielęgnacją,
- rozbiórkę deskowań,
- rozbiórkę rusztowań i pomostów roboczych,
- oczyszczenie stanowiska pracy,
- wykonanie wszelkich niezbędnych pomiarów, prób i badań,
- usunięcie odpadów i materiałów zbędnych po wykonanych robotach.
- budowa, utrzymanie przez cały okres prowadzenia robot oraz likwidacja po ich zakończeniu dróg dojazdowych, placów składowych oraz niezbędnej organizacji ruchu.
- wszystkie inne czynności nieujęte a konieczne do wykonania w ramach niniejszej specyfikacji.

10. PRZEPISY ZWIĄZANE

10.1. Ogólne specyfikacje techniczne (OST)

D-M-00.00.00 Wymagania ogólne

10.2. Normy

PN-EN 197-1:2012	Cement. Część 1: Skład, wymagania i kryteria zgodności dotyczące cementów powszechnego użytku
PN-EN 196-1:2016	Metody badania cementu – Część 1: Oznaczanie wytrzymałości.
PN-EN 196-3+A1:2016	Metody badania cementu – Część 3: Oznaczanie czasów wiązania i stałości objętości .
PN-EN 12620+A1:2010	Kruszywa do betonu
PN-EN 933-1:2012	Badania geometrycznych właściwości kruszyw – Oznaczanie składu ziarnowego. Metoda przesiewania.
PN-EN 933-4:2008	Badania geometrycznych właściwości kruszyw – Część 4: Oznaczanie kształtu ziarn – Wskaźnik kształtu
PN-EN 1097-6/A1:2013	Badania mechanicznych i fizycznych właściwości kruszyw. Część 6: Oznaczanie gęstości ziarn i nasiąkliwości.
PN-EN 1008:2004	Woda zarobowa do betonu. Specyfikacja pobierania próbek, badanie i ocena przydatności wody zarobowej do betonu, w tym wody odzyskanej z procesów produkcji betonu
PN-EN 206-1:2016	Beton Część 1: Wymagania, właściwości, produkcja i zgodność.
PN-99/S-10040	Obiekty mostowe. Konstrukcje betonowe, żelbetowe i sprężone. Wymagania i badania
PN-EN 1992-2:2010	Eurokod 2: Projektowanie konstrukcji z betonu. Część 2: Mosty z betonu. Obliczanie i reguły konstrukcyjne
PN-EN 1994-2:2010	Eurokod 4. Projektowanie konstrukcji zespolonych stalowo-betonowych. Część 2: Reguły ogólne i reguły dla mostów
PN-EN 12504-2:2013	Badania betonu w konstrukcjach - Część 2: Badania nieniszczące - Oznaczanie liczby odbicia.
PN-EN 12504-4:2005	Badania betonu. Część 4: Oznaczanie prędkości fali ultradźwiękowej.
PN-89/S-10050	Obiekty mostowe. Konstrukcje stalowe. Wymagania i badania
PN-93/S-10080	Obiekty mostowe. Konstrukcje drewniane. Wymagania i badania

PN-EN 934-+A1:2012	Domieszki do betonu, zaprawy i zaczynu – Część 2: Domieszki do betonu – Definicje, wymagania, zgodność, oznakowanie i etykietowanie.
PN-EN 196-6:2019	Metody badania cementu – Część 6: Oznaczanie stopnia zmielenia
PN-EN 196-7:2009	Metody badania cementu – Część 7: Metody pobierania i przygotowania próbek cementu.
PN-EN-197-2:2014	Cement. Część 2: Ocena zgodności.
PN-B-03163-3:1998	Konstrukcje drewniane - Rusztowania - Badania przy odbiorze
PN-EN 12350-1:2011	Badania mieszanki betonowej – Część 1: Pobieranie próbek
PN-EN 12350-2:2011	Badania mieszanki betonowej – Część 2: Badanie konsystencji metodą opadu stożka
PN-EN 12350-3:2011	Badania mieszanki betonowej – Część 3: Badanie konsystencji metodą Ve-be
PN-EN 12350-6:2011	Badania mieszanki betonowej – Część 6: Gęstość
PN-EN 12350-7:2011	Badania mieszanki betonowej – Część 7: Badanie zawartości powietrza – Metody ciśnieniowe
PN-EN 12390-1:2013	Badania betonu Część 1: Kształt, wymiary i inne wymagania dotyczące próbek do badania i form
PN-EN 12390-2:2011	Badania betonu – Część 2: Wykonywanie i pielęgnacja próbek do badań wytrzymałościowych.
PN-EN 12390-4:2001	Badania betonu Część 4: Wytrzymałość na ściskanie Wymagania dla maszyn wytrzymałościowych.
PN-EN 12390-8:2011	Badania betonu – Część 8: Głębokość penetracji wody pod ciśnieniem
PN-EN 12390-3:2009	Badania betonu – Część 3: Wytrzymałość na ściskanie próbek do badań.
PN-EN 1991-1-1:2004	Eurokod 1: Oddziaływania na konstrukcje. Część 1-1: Oddziaływania ogólne. Ciężar objętościowy, ciężar własny, obciążenia użytkowe w budynkach.
PN-EN 1991-1-3:2005	Eurokod 1: Oddziaływania na konstrukcje. Część 1-3: Oddziaływania ogólne – Obciążenie śniegiem.
PN-EN 1991-1-4:2008	Eurokod 1: Oddziaływania na konstrukcje. Część 1-4: Oddziaływania ogólne – Oddziaływania wiatru.
PN-EN 1991-1-5/NA:2010	Eurokod 1: Oddziaływania na konstrukcje. Część 1-5: Oddziaływania ogólne – Oddziaływania termiczne.
PN-EN 1542:2000	Wyroby i systemy do ochrony i napraw konstrukcji betonowych. Metody badań. Oznaczanie narastania wytrzymałości na rozciąganie polimerów
PN-EN ISO 8501-1:2008	Przygotowanie podłoży stalowych przed nakładaniem farb i podobnych produktów. Wzrokowa ocena czystości powierzchni. Stopnie skorodowania i stopnie przygotowania niezabezpieczonych podłoży stalowych oraz podłoży stalowych po całkowitym usunięciu wcześniej nałożonych powłok

10.3. Inne dokumenty

- Rozporządzenie Ministra Transportu i Gospodarki Morskiej z dnia 30 maja 2000 r. w sprawie warunków technicznych, jakim powinny odpowiadać obiekty inżynierskie i ich usytuowanie. Dz. U. nr 63, poz. 735
- Zalecenia dotyczące stosowania domieszek i dodatków do betonów i zapraw w budownictwie komunikacyjnym. GDDP, 1998
- Wymagania techniczne wykonania i odbioru napraw i ochrony powierzchniowej betonu w konstrukcjach mostowych, WTW nr X M/93, GDDP Warszawa 1993.
- Wymagania techniczne wykonania i odbioru fibrobetonu z włóknami stalowymi do naprawy obiektów mostowych, WTW nr 5M/91, GDDP Warszawa 1991.
- Wytyczne badań właściwości ochronnych betonu pod względem zbrojenia w mostach. IBDiM, Warszawa 1992.
- Aprobata techniczna lub Świadectwo Dopuszczenia do Stosowania wykorzystywanej zaprawy.
- Procedura PB-TM-X2
- Procedura badawcza IBDiM nr PB-TM-X3. Badanie przyczepności powłoki (lub wyprawy) ochronnej do betonu – Metoda „pull-off”

SPECYFIKACJA TECHNICZNA WYKONANIA I ODBIORU ROBÓT BUDOWLANYCH

M-20.01.03.00

Iniekcja rys w powierzchniach betonowych

1. WSTĘP

1.1. Przedmiot Specyfikacji Technicznej Wykonania i Odbioru Robót Budowlanych (STWiORB)

Przedmiotem niniejszej STWiORB są wymagania dotyczące wykonania i odbioru robót budowlanych związanych z naprawą powierzchni betonu podczas realizacji inwestycji pn.: „Przebudowa drogi powiatowej nr 1004R Zaklików-Borów wraz z przebudową mostu na rzece Sanna”

1.2. Zakres stosowania STWiORB

Specyfikacja techniczna jest stosowana jako dokument przetargowy i kontraktowy przy zleceniu i realizacji robót wymienionych w pkt 1.1 i 1.3.

1.3. Zakres robót objętych STWiORB

Niniejsza specyfikacja dotyczy napraw zarysowanych mostowych konstrukcji betonowych za pomocą iniekcji średniociśnieniowej żywicami epoksydowymi.

Specyfikacja ma zastosowanie dla naprawy rys:

- na powierzchni przyczółków i filarów (na lądzie)

obiekty jw. i obejmuje:

- wykonanie otworów iniekcyjnych pod kątem 45° po obu stronach szczelin,
- wykonanie iniekcji średniociśnieniowej w celu uszczelnienia ww. szczelin.

1.4. Określenia podstawowe

1.4.1. Iniekcja rys – wypełnienie rys i pęknięć w betonie epoksydową kompozycją iniekcyjną wtłaczaną w sposób nisko-, średnio-lub wysokociśnieniowy.

1.4.2. Atest – wykaz parametrów technicznych produktu gwarantowanych w ramach kontroli wewnętrznej producenta. Zawiera on wyniki badań kontroli wewnętrznej producenta.

1.4.3. Propagacja rys – zmiana rozwartości rys w czasie.

1.4.4. Pozostałe określenia podstawowe są zgodne z obowiązującymi, odpowiednimi polskimi normami i z definicjami podanymi w STWiORB D-M.00.00.00 „Wymagania ogólne” pkt 1.4.

1.5. Ogólne wymagania dotyczące robót

Ogólne wymagania dotyczące robót podano w STWiORB D-M.00.00.00 „Wymagania ogólne” pkt 1.5.

1.6. Wspólny Słownik Zamówień (CPV)

Kody grup, klas i kategorii robót Wspólnego Słownika Zamówień (CPV) dotyczących przedmiotu zamówienia podano w STWiORB D-M.00.00.00 „Wymagania Ogólne”.

2. MATERIAŁY

Ogólne wymagania dotyczące materiałów, ich pozyskiwania i składowania, podano w STWiORB D-M.00.00.00 „Wymagania ogólne” pkt 2.

2.1. Ogólne wymagania dotyczące materiałów

Za sprawdzenie przydatności materiałów oraz jakość wbudowania odpowiada Wykonawca. Materiały do wykonania robót powinny być zgodne z ustaleniami dokumentacji projektowej i z STWiORB D-M.00.00.00. punkt 6.7.

2.2. Materiały iniekcyjne

Według niniejszej STWiORB do iniekcji rys i pęknięć należy stosować kompozycję epoksydową. Jeżeli dokumentacja projektowa ani STWiORB nie przewidują inaczej, do iniektowania rys o rozwartości do 5 mm można stosować kompozycję epoksydową, która spełnia wymagania podane w tablicy 1.

Tablica 1. Wymagania dla kompozycji epoksydowej do iniektowania rys o rozwartości do 5 mm

Lp.	Właściwości	Jednostka	Wymagania	Metoda badania wg
1	Wytrzymałość na odrywanie	MPa	≥ 4	PN-B-01814
2	Przyczepność do stali	MPa	≥ 10	PN-B-01814

3	Wytrzymałość na rozciąganie	MPa	≥ 25	PN-EN ISO 527-2
4	Wytrzymałość na zginanie	MPa	≥ 50	PN-EN ISO 178
5	Wytrzymałość na ściskanie czystej kompozycji	MPa	≥ 50	PN-EN ISO 604
6	Czas żelowania (w zależności od temperatury)	min	$10 \div 75$	PN-EN ISO 2535
7	Współczynnik lepkości dynamicznej (w zależności od temp.)	MPas	$250 \div 500$	PN-EN ISO 2431

Do iniektowania rys o rozwarości powyżej 5 mm można stosować kompozycję epoksydową, która spełnia wymagania podane w tablicy 2.

Tablica 2. Wymagania dla kompozycji epoksydowej do iniektowania rys o rozwarości powyżej 5 mm

Lp.	Właściwości	Jednostka	Wymagania	Metoda badania wg
1	Wytrzymałość na odrywanie	MPa	≥ 3	PN-B-01814
2	Przyczepność do stali	MPa	≥ 8	PN-B-01814
3	Wytrzymałość na rozciąganie	MPa	≥ 30	PN-EN ISO 527-2
4	Wytrzymałość na zginanie	MPa	≥ 45	PN-EN ISO 178
5	Wytrzymałość na ściskanie	MPa	≥ 90	PN-EN ISO 604
6	Czas żelowania (w zależności od temperatury)	min	$10 \div 75$	PN-EN ISO 2535
7	Lepkości dynamiczna	MPas	≤ 5800	PN-EN ISO 2431

Do przyklejania wentyli iniekcyjnych można stosować szybkowiązący klej epoksydowy. Do uszczelniania rys można stosować gips (iniekcja niskociśnieniowa) lub kit epoksydowy (iniekcja nisko-wysokociśnieniowa). Materiały do uszczelniania rys i przyklejania wentyli powinny być wskazane przez producenta kompozycji iniekcyjnej.

3. SPRZĘT

Ogólne wymagania dotyczące sprzętu podano w STWiORB D-M.00.00.00 „Wymagania ogólne”, pkt 3.

3.1. Ogólne wymagania dotyczące sprzętu

Wykonawca zobowiązany jest posiadać niezbędny sprzęt do wykonywania robót, zgodnie z przyjętą technologią i kartami technicznymi materiałów oraz konieczny, podstawowy sprzęt laboratoryjny do kontroli procesu technologicznego i wykonanych prac. Wybór sprzętu i narzędzi do wykonania robót podlega akceptacji Inspektora Nadzoru.

3.2. Sprzęt do wykonania iniekcji

3.2.1. Sprzęt do wykonania iniekcji średnio-i niskociśnieniowej

Do wykonania iniekcji średnio-i niskociśnieniowej Wykonawca powinien mieć w dyspozycji następujący sprzęt:

- syfon iniekcyjny o odpowiednim ciśnieniu,
- agregat sprężarkowy o małej wydajności lub pompkę nożną,
- powierzchniowe wentyle iniekcyjne (tarcze iniekcyjne),
- szczotki stalowe lub włosiane,
- naczynia do objętościowego dozowania składników kompozycji iniekcyjnej,
- łopatki drewniane do mieszania kompozycji,
- szpachlę stalową,
- odzież ochronną (rękawice, kombinezony, fartuchy),
- rozcieńczalniki do mycia syfonu i naczyń,
- szczotki lub pędzle do mycia syfonu
- pojemniki polietylenowe
- szczotki lub pędzle do mycia syfonu,
- czyste szmaty.

3.2.2. Sprzęt do wykonania iniekcji wysokociśnieniowej

Do wykonania iniekcji wysokociśnieniowej Wykonawca powinien mieć w dyspozycji następujący sprzęt:

- agregat wysokociśnieniowy (pompa iniekcyjna),
- pistolet wysokociśnieniowy,
- agregat sprężarkowy,
- wentyle iniekcyjne wgłębne,
- wiertarkę,
- wiertło 13 mm do betonu,
- strzykawkę lub naczynia pomiarowe do objętościowego dozowania składników kompozycji epoksydowej,
- naczynie pomiarowe z podziałką pozwalającą ocenić objętość wtłoczonych kompozycji,
- syfon iniekcyjny do mechanicznego ładowania kompozycji iniekcyjnej do pistoletu,
- łopatki drewniane do mieszania kompozycji iniekcyjnej,

- szpachlę stalową do nakładania kitu uszczelniającego,
- odzież ochronną (rękawice, kombinezony, fartuchy),
- rozcieńczalniki do mycia urządzeń iniekcyjnych,
- szczotki lub pędzle do mycia syfonu i pistoletu,
- wycior do czyszczenia przewodu wysokociśnieniowego,
- czyste szmaty, odkurzacz przemysłowy.

3.3. Sprzęt laboratoryjny

Podczas robót Wykonawca zobowiązany jest kontrolować warunki atmosferyczne, a podczas robót posiadać do dyspozycji:

- wilgotnościomierz,
- termometry do pomiaru temperatury powietrza i podłoża betonowego.

4. TRANSPORT

4.1. Ogólne wymagania dotyczące transportu

Ogólne wymagania dotyczące transportu podano w STWiORB D-M.00.00.00 „Wymagania ogólne”, pkt 4.

4.2. Transport żywic do iniekcji

Składniki kompozycji iniekcyjnej powinny być dostarczane w oryginalnych opakowaniach producenta (zwykle w puszkach). Każde opakowanie powinno mieć etykietę zawierającą następujące dane:

- nazwę i adres producenta,
- nazwę wyrobu,
- oznaczenie,
- datę produkcji i okres przydatności do stosowania,
- ogólne zasady przechowywania i stosowania,
- wymagane środki bezpieczeństwa,
- nr PN lub aprobaty technicznej.

Składniki kompozycji w oryginalnych opakowaniach powinny być przechowywane w pomieszczeniach suchych, posiadających sprawną wentylację i sprzęt ppoż. w temperaturach od +5°C do +30°C, w sposób zabezpieczający opakowania przed uszkodzeniami mechanicznymi, z dala od źródeł otwartego ognia, palenia papierosów oraz prowadzenia prac spawalniczych.

Okres przydatności do stosowania w nie otwieranych pojemnikach wynosi zwykle 12 miesięcy od daty produkcji. Składniki kompozycji iniekcyjnej należy transportować krytymi środkami transportu chroniąc opakowania przed uszkodzeniami mechanicznymi oraz zgodnie z prawem przewozowym.

5. WYKONANIE ROBÓT

5.1. Ogólne zasady wykonywania robót

Ogólne zasady wykonywania robót podano w STWiORB D-M.00.00.00 „Wymagania ogólne”, punkt 5.

5.2. Wymagania w stosunku do personelu Wykonawcy

Dokumenty potwierdzające spełnienie wymagań w stosunku do personelu Wykonawca zobowiązany jest dołączyć do oferty przetargowej. Żądanie dostarczenia wymienionych dokumentów przez Wykonawcę powinno być zawarte w warunkach kontraktu.

5.3. Wymagana dokumentacja robót

Przed przystąpieniem do prac Wykonawca zobowiązany jest przedstawić Program Zapewnienia Jakości (PZJ). Przed przystąpieniem do robót Wykonawca i Inspektor Nadzoru dokonują ustaleń technologicznych, których zakres przedstawiony został w załączniku 1. Podczas robót na bieżąco, na odpowiednich formularzach Wykonawca zobowiązany jest do sporządzania dokumentacji wykonawczej według załączonych wzorów (przykłady protokołów w załącznikach), w której zamieszcza m.in.:

- dane o obiekcie,
- informacje o stosowanych materiałach i technologii prac,
- dane dzienne o warunkach atmosferycznych podczas robót,
- informacje o ilości wykonanych prac i zużytych materiałach,
- wyniki wykonanych badań w ramach kontroli wykonywania i odbioru robót.

Oddzielna dokumentacja powinna być prowadzona dla prac iniekcyjnych. W dokumentacji tej powinny znaleźć się informacje dotyczące warunków, w których przeprowadzono iniekcję: dane dotyczące ruchu na obiekcie, obserwacje stanu pogody, a także informacje dotyczące liczby iniektowanych rys lub pęknięć, ilości zużytej kompozycji iniekcyjnej oraz ewentualne informacje o trudnościach, które wystąpiły podczas iniekcji. Przykład dokumentacji robót iniekcyjnych został zamieszczony w załączniku 3. Powyższa dokumentacja

stanowi podstawę do rozliczenia robót. Dokumentację tę Wykonawca zobowiązany jest dołączyć jako element dokumentacji budowy.

5.4. Zasady wykonywania robót

Podstawowe czynności przy wykonywaniu robót obejmują:

- roboty przygotowawcze,
- przygotowanie podłoża betonowego do wykonania iniekcji,
- wykonanie iniekcji,
- roboty wykończeniowe.

5.5. Roboty przygotowawcze

Przed przystąpieniem do robót należy, na podstawie dokumentacji projektowej, STWiORB lub wskazań Inspektora Nadzoru:

- zlokalizować rysy do iniekcji,
- ustalić materiały niezbędne do wykonania robót,
- określić kolejność, sposób i termin wykonania robót.

Do Wykonawcy należy również wykonanie, zabezpieczenie, utrzymanie oraz rozbiórka rusztowań, pomostów roboczych i innych urządzeń pomocniczych niezbędnych do prowadzenia robót.

5.6. Pole referencyjne

Przed przystąpieniem do prac naprawczych na obiekcie Wykonawca, w obecności przedstawiciela Inżyniera przygotowuje pole referencyjne naprawy powierzchniowej betonu. Prace podczas wykonywania pola referencyjnego powinny przebiegać uzgodnionymi w protokole ustaleń materiałami i zgodnie z założoną technologią. Prace rozpoczynają się od przygotowania podłoża.

5.7. Przygotowanie podłoża

Powierzchnie ograniczające miejsce uszczelnienia iniekcją powinny odznaczać się wystarczającą wytrzymałością, a także być wolne od kurzu, starych powłok, olejów i mleczka cementowego oraz innych substancji zmniejszających przyczepność. Przed wykonaniem robót iniekcyjnych należy usunąć skorodowany beton do tzw. „zdrowego betonu” i oczyścić powierzchnię naprawianą z wszelkich zanieczyszczeń. Z robót przygotowania podłoża Wykonawca powinien przygotować protokół.

5.8. Iniekcja rys

5.8.1. Warunki ogólne

W przypadku, gdy w przygotowanym podłożu występują rysy nie uwzględnione w dokumentacji projektowej to Wykonawca powinien je zinwentaryzować. W elementach betonowych i żelbetowych dopuszczalne jest pozostawienie rys, gdy ich rozwartość nie przekracza 0,2 mm, są one suche, a ich propagacja jest już zakończona.

W przypadku rys o rozwartości powyżej 0,2 mm lub nadal propagujących należy wykonać ich iniekcję. Iniekcję można stosować do naprawy rys wilgotnych, bez czynnych wycieków wody (podczas iniekcji). W przypadku stałego wycieku wody najpierw należy zatamować wypływ wody, a dopiero później przystąpić do prac iniekcyjnych.

Iniekcję rys lub pęknięć należy prowadzić w temperaturze wskazanej przez producenta utwardzacza (zwykle nie niższej niż +15°C i nie wyższej niż 30°C). W porze deszczowej iniekcję można prowadzić tylko pod warunkiem zabezpieczenia miejsca pracy na okres robót prowizorycznym zadaszeniem.

5.8.2. Rodzaje iniekcji

W robotach naprawczych należy stosować iniekcję średniociśnieniową - od 0,3 do 0,8 MPa (w przypadku rys o rozwartości nie mniejszej niż 0,5 mm). Znajduje ona zastosowanie wszędzie tam, gdzie nie wskazane jest wiercenie otworów pod wentyle iniekcyjne używane do iniekcji wysokociśnieniowej (np. w konstrukcjach z betonu sprężonego lub zbrojonego zagęszczonymi prętami uzbrojenia). Metodę tę należy również stosować w każdym przypadku, w którym nie jest wymagane ciśnienie iniektu wyższe niż 0,8 MPa (8 atm).

5.8.3. Zasady obowiązujące pracowników podczas wykonywania iniekcji

Kompozycje na bazie żywic epoksydowych należą do środków łatwopalnych i toksycznych. W związku z tym konieczne jest przestrzeganie następujących zasad:

- wszelkie operacje z żywicami należy wykonywać w rękawicach ochronnych,
- skórę zanieczyszczoną żywicą epoksydową lub gotową kompozycją z utwardzaczem należy zmyć tamponem zwilżonym acetonem i umyć wodą z mydłem, a następnie posmarować kremem,
- nie wolno używać toksycznych rozpuszczalników do czyszczenia sprzętu i naczyń (np. benzolu),
- należy przestrzegać przepisów przeciwpożarowych, m.in. obowiązuje zakaz palenia papierosów podczas pracy oraz wykluczenie prac spawalniczych i jakichkolwiek źródeł otwartego ognia.

W przypadku prowadzenia iniekcji wysokociśnieniowej zabrania się:

- kierowania końcówki węża iniekcyjnego na siebie lub inne osoby,
- pozostawiania agregatu pod ciśnieniem,
- przekraczania dopuszczalnego ciśnienia roboczego powietrza zasilającego pistolet (powyżej 150 atm).

W przypadku stwierdzenia nieprawidłowej pracy agregatu, np. gdy agregat pracuje, a pompa nie zasysa, lub gdy agregat pracuje przy zamkniętym pistolecie to należy natychmiast odłączyć agregat sprężarkowy od agregatu wysokociśnieniowego.

5.8.4. Przygotowanie rysy lub pęknięcia do iniekcji

Po przygotowaniu powierzchni betonu wg punktu 5.9 powierzchnie rys (pas do 20 cm) należy wypiąskować. Następnie rysę należy przepłukać rozpuszczalnikiem, przedmuchać suchym, sprężonym powietrzem i osuszyć. Iniektowany beton nie może być zimny lub zmarznięty. Temperatura betonu powinna odpowiadać zaleceniom podanym przez producenta żywicy iniekcyjnej. Jeżeli jest niższa to beton należy ogrzać powierzchniowo np. za pomocą promienników podczerwieni lub nagrzewnicami gazowymi.

Przygotowanie do iniekcji średniociśnieniowej obejmuje poniższe zalecenia (chyba, że technologia zaproponowana przez Wykonawcę i zatwierdzona przez Inspektora Nadzoru przewiduje inaczej).

Po przygotowaniu rysy jak wyżej należy przykleić tarcze iniecyjne. Tarcze należy przykleić za pomocą szybkowiążącego kleju epoksydowego. W przypadku rys krótszych niż 15 cm należy osadzić dwie tarcze: wlotową w najniższym punkcie oraz tarczę z rurką odpowietrzającą w najwyższym punkcie rysy. W przypadku rys dłuższych stosuje się dodatkowo wentyle pośrednie rozstawione wg zasady: co 15 cm gdy $s = 0,2$ mm, co 20÷25 cm gdy $0,2 < s < 0,5$ mm, co 40 cm gdy $0,5 < s < 1,0$ mm, co 50 cm gdy $s > 1,0$ mm.

W celu uniemożliwienia wyciekania kompozycji, powierzchnie rys należy uszczelnić gipsem (zaszpachlować pas szerokości około 10 cm) lub kitem epoksydowym. Po 1 godzinie należy sprawdzić drożność rurek podających i odpowietrzających w tarczach iniecyjnych, przedmuchując rysę sprężonym powietrzem lub tłocząc rozpuszczalnik (nitro lub aceton) pod ciśnieniem równym projektowanemu ciśnieniu wtłaczania kompozycji iniekcyjnej. Próba ta jest jednocześnie sprawdzianem przyczepności tarcz iniecyjnych do betonowego podłoża. W przypadku odpadania tarcz np. przy słabym betonie, należy oczyścić warstwę słabego betonu i ponownie przykleić tarcze. Jeżeli tarcze odpadną to iniekcję należy prowadzić pod niższym ciśnieniem. Przygotowanie do iniekcji wysokociśnieniowej obejmuje poniższe zalecenia (chyba, że technologia zaproponowana przez Wykonawcę i zatwierdzona przez Inspektora Nadzoru przewiduje inaczej).

Po przygotowaniu rysy jak wyżej należy zaznaczyć punkty, w których rozmieszczone będą wentyle iniecyjne wg zasady, że odległość osi otworu od osi rysy musi wynosić nie mniej niż 10 cm, przy kącie wiercenia otworu 45° i głębokości otworu min. 15 cm. Średnica otworów do osadzania wentyli jest zależna od wymiarów wentyla i powinna być zgodna z zaleceniami producenta wentyli (zwykle powinna wynosić min. 13 mm). Należy przyjąć rozstaw otworów iniecyjnych wzdłuż osi rysy nie rzadziej niż 15 cm i nie rzadziej niż połowa grubości elementu. Średnio na długości jednometrowej rysy powinno być około 7 otworów. Po wywierceniu otworów rysę lub pęknięcie należy oczyścić z pyłów i zanieczyszczeń przez odessanie odkurzaczem przemysłowym wyposażonym w odpowiednią końcówkę. Następnie należy sprawdzić, czy przy wierceniu otworów pod wentyle iniecyjne nastąpiło przecięcie powierzchni rysy. Sprawdzenie to polega na przedmuchianiu otworu sprężonym powietrzem i badaniu ewentualnego przepływu powietrza na zewnątrz przez rysę (w tym obszarze). Następnie należy osadzić wentyle iniecyjne tak głęboko, aby górna część gumki uszczelniającej była zagłębiona nieco poniżej powierzchni betonu (aby dobrze uszczelnić otwór). Po osadzeniu wszystkich wentyli iniecyjnych należy bardzo dokładnie zaszpachlować rysę lub pęknięcie epoksydowym kitem uszczelniającym (w postaci pasa szerokości około 10 cm). Prace te należy wykonać na 24 h przed projektowaną iniekcją. Bezpośrednio przed wykonaniem iniekcji należy sprawdzić drożność całego układu wentyli. Sprawdzenia dokonuje się metodą przepłukiwania rysy lub pęknięcia rozpuszczalnikiem szybko ulatniającym się, np. acetonem. Miarą drożności jest wypływ cieczy z kolejnych otworów. Jest to również wstępny test na określenie objętości potrzebnego iniektu do naprawy rysy. Poza tym zwilżenie powierzchni rysy rozpuszczalnikiem wpływa dodatnio na przyczepność żywicy do betonu.

5.8.5. Przygotowanie sprzętu do iniekcji

Przygotowanie sprzętu do iniekcji zwykle wymaga przeprowadzenia czynności przedstawionych w dalszym ciągu.

Przed wykonaniem iniekcji średniociśnieniowej należy sprawdzić szczelność syfonu iniecyjnego i jego działanie. Sprawdzenia syfonu dokonuje się po napełnieniu go rozpuszczalnikiem lub wodą i po podłączeniu do agregatu sprężarkowego lub pompki (przy max ciśnieniu 0,8 MPa).

5.8.6. Przygotowanie kompozycji iniekcyjnej

Materiał iniekcyjny zwykle jest kompozycją dwuskładnikową. Składnik A stanowi żywica modyfikowana, składnik B stanowi modyfikowany utwardzacz. Tuż przed wykonaniem iniekcji składnik A należy połączyć ze składnikiem B w stosunku określonym przez producenta (zwykle 2:1) i dokładnie wymieszać. Mieszanie powinno odbywać się powoli, aby nie dopuścić do napowietrzenia kompozycji iniekcyjnej. Po wymieszaniu kompozycja jest gotowa do użycia. Wskazane jest przygotowanie porcji

kompozycji iniekcyjnej o maksymalnej objętości 0,5 l. Następnie odmierzoną objętość kompozycji należy wlać do syfonu iniekcyjnego i zamknąć wieczko.

W przypadku iniekcji wysokociśnieniowej należy załadować kompozycję iniekcyjną do pistoletu. W tym celu po waniu kompozycji do syfonu, zamknięciu wieczka należy dokładnie dokręcić śrubę. Następnie, jeśli producent sprzętu nie przewiduje inaczej, należy:

- otworzyć zawór odpowietrzający w pompie, zawór w pistolecie i zawór w syfonie iniekcyjnym. W tym momencie sprężone powietrze wtłacza kompozycję do cylindra pistoletu,
- w czasie wtłaczania kompozycji do pistoletu, obserwować poziom cieczy w naczyniu -przyrost objętości cieczy powinien być równy objętości wlanej do syfonu kompozycji iniekcyjnej,
- podczas wtłaczania kompozycji iniekcyjnej do pistoletu, obserwować przepływ iniektu przez przezroczysty przewód polietylenowy wychodzący z syfonu iniekcyjnego. W momencie nie pojawiania się już kompozycji w przezroczystym przewodzie należy zamknąć zawór doprowadzający sprężone powietrze do syfonu, aby nie wprowadzać do przewodu wysokociśnieniowego sprężonego powietrza. Zamknięcie zaworu powoduje jednocześnie dekompresję w syfonie iniekcyjnym,
- odkręcić przewód wysokociśnieniowy pistoletu i założyć końcówkę węża na wentyl iniekcyjny,
- ustawić drugi wskaźnik poziomu cieczy w naczyniu pomiarowym,
- zakręcić zawór odpowietrzający pompy,
- uruchomić pompę(za pomocą szybkozłącza).

5.8.7. Przeprowadzenie iniekcji

Sposób przeprowadzenia iniekcji należy dostosować do wymagań producenta sprzętu iniekcyjnego i zastosowanego materiału iniekcyjnego. Zwykle przebieg iniekcji powinien odbywać się zgodnie z poniższymi zasadami.

Iniekcję średniociśnieniową należy rozpocząć bezpośrednio po przygotowaniu kompozycji iniekcyjnej. Iniekcję należy rozpocząć - w przypadku rys pionowych - od najniższej osadzonej tarczy iniekcyjnej, natomiast w przypadku rys poziomych - od jednej ze skrajnych tarcz. Przewód polietylenowy podający kompozycję iniekcyjną z syfonu należy nasunąć na rurkę tarczy iniekcyjnej i zamocować zaciskiem.

Podczas iniekcji należy wykonać następujące czynności:

- zamknąć zawór doprowadzający powietrze do syfonu iniekcyjnego,
- uruchomić sprężarkę i wyregulować ciśnienie do żądanej wartości,
- otworzyć zawór obserwując manometr, przy jakim ciśnieniu wtłaczany jest iniekt; jeżeli ciśnienie na manometrze syfonu jest w przybliżeniu równe ciśnieniu powietrza podawanego przez sprężarkę to należy zamknąć zawór doprowadzający powietrze do syfonu i obserwować spadek ciśnienia w syfonie; szybki spadek ciśnienia w syfonie przy zamkniętym zaworze, świadczy o wtłaczaniu iniektu w rysę, natomiast brak spadku ciśnienia świadczy o niedrożności rysy w tym punkcie,
- kompozycję iniekcyjną tłoczyć aż do momentu pojawienia się jej w otworze sąsiednim; brak pojawienia się kompozycji w otworze wymaga powtórzenia iniekcji przez otwór poprzedni lub naklejenia nowej tarczy iniekcyjnej. Następnie zatkać otwór, przez który tłoczono kompozycję(za pomocą nakrętki typu kołpakowego) i rozpocząć iniekcję od kolejnego punktu; w przypadku rys pionowych lub pochyłych iniektowanie należy prowadzić od dołu do góry,
- w czasie prowadzenia iniekcji stale obserwować przezroczysty przewód elastyczny doprowadzający iniekt z syfonu do rysy i w odpowiednim momencie odciąć dopływ sprężonego powietrza do rysy,
- po pokazaniu się kompozycji w ostatnim otworze wprowadzić do tarczy iniekcyjnej cienką rurkę polietylenową, którą po wypełnieniu kompozycją iniekcyjną należy wyprowadzić do góry i przykleić plastrzem technicznym; w ten sposób iniekcja rysy lub pęknięcia zostaje zakończona,
- po stwardnieniu kompozycji usunąć tarcze iniekcyjne oraz materiał uszczelniający rysę,
- w czasie prowadzonych prac iniekcyjnych na bieżąco wypełniać formularze dokumentacji dla każdej rysy.

Iniekcję wysokociśnieniową należy rozpocząć po otwarciu zaworu pistoletu wysokociśnieniowego. Iniekcję należy prowadzić od najniższego punktu (w przypadku rys pionowych lub pochyłych). Podczas iniekcji należy obserwować ciśnienie i poziom cieczy w naczyniu pomiarowym. Wielkość ubytku cieczy w naczyniu oznacza objętość iniektu wtłoczonego w rysę. Dane te należy odnotować w formularzu dokumentacji iniekcji (załącznik G). Gdy żywica zaczyna wypływać przez następny wentyl, należy zdjąć końcówkę węża wysokociśnieniowego, przerywając wtłaczanie iniektu i przełożyć ją do wyższego wentyla. W przypadku wentyli z końcówką nagwintowaną (bez zaworu zwrotnego) należy nakręcić nakrętkę kołpakową na wentyl, w którym zakończono iniekcję(aby nie dopuścić do wypływania iniektu). Następnie należy kontynuować iniekcję aż do zużycia całej porcji kompozycji. Ponowne napełnienie cylindra pistoletu należy przeprowadzić zgodnie z punktem Jeżeli nie uzyskuje się wypływu żywicy przez kolejny wyższy wentyl to należy przystąpić do wtłaczania żywicy przez ostatni, z którego wypływała. W przypadku negatywnego wyniku (świadczącego o niedrożności tego otworu) iniekcję należy przerwać i osadzić dodatkowy wentyl. Po zakończeniu iniekcji, aby uzyskać warunki do długotrwałego działania ciśnienia iniektu, co sprzyja jego kapilarnemu przenikaniu w beton, należy zastosować następujący sposób podawania kompozycji iniekcyjnej: na najwyższy wentyl (bez zaworu zwrotnego) należy

założyć rurkę o średnicy 0,6 cm z polietylenu i po zakończeniu iniekcji wypełnić kompozycją iniekcijną. Następnie rurkę należy wyprowadzić pionowo do góry przyklejając plastrem technicznym. Kompozycja w rurce stanowi rezerwę, która wpływa do rysy, jeżeli następują w niej ubytki betonu. Jeżeli w trakcie prowadzenia prac iniekcyjnych pojawi się przeciek przez jej uszczelnienie to należy prace przerwać, a nieszczelność usunąć, stosując szybkowiążący klej epoksydowy z użyciem utwardzacza. Iniekcję można wznowić po upływie 1,5 h od założenia uszczelnienia. Po wykonaniu iniekcji należy usunąć masę uszczelniającą rysę i wypełnić otwory po wentylach iniekcyjnych kompozycją epoksydową z dodatkiem cementu.

5.8.8. Mycie i konserwacja sprzętu iniekcyjnego

Bezpośrednio po użyciu (przed stwardnieniem kompozycji) sprzęt i narzędzi do iniekcji należy umyć. Do mycia sprzętu należy stosować rozpuszczalniki organiczne. Mycie urządzeń iniekcyjnych należy podzielić na dwa etapy:

- podczas prowadzenia prac - co dwie godziny, a w temperaturze powyżej 20°C co godzinę oraz bezpośrednio po zakończeniu iniekcji, obowiązuje dokładne mycie wszystkich urządzeń i przewodów mających bezpośredni styk z kompozycją iniekcijną,
- w okresie 12 godzin od zakończenia prac iniekcyjnych konieczne jest ponowne dokładne mycie pistoletu iniekcyjnego i przewodu wysokociśnieniowego.

W trakcie mycia wysokociśnieniowego pistoletu iniekcyjnego należy odkręcić pokrywę czołową, wyjąć tłok i zdjąć pierścienie uszczelniające. Wszystkie te elementy należy dokładnie umyć i wysuszyć, po czym nasmarować cylinder smarem i skrócić cały pistolet.

W przypadku mycia przewodu wysokociśnieniowego należy go dokładnie przemyć rozpuszczalnikiem i przeczyszczyć wyciorem, a na koniec należy usunąć wodny roztwór z przewodu zasilającego pistolet i z pompy i przemyć cały układ rozpuszczalnikiem. Należy również dokładnie umyć odzyskiwane wentyle iniekcyjne bezpośrednio po zżelowaniu kompozycji iniekcyjnej. W przypadku wentyli wgłębnych należy rozebrać je na części i dokładnie umyć rozpuszczalnikiem. Gumek uszczelniających nie należy myć rozpuszczalnikiem nitro. Należy je tylko lekko przemyć alkoholem benzylovym i wytrzeć do sucha.

6. KONTROLA JAKOŚCI ROBÓT

6.1. Ogólne zasady kontroli jakości robót

Ogólne zasady kontroli jakości robót podano w STWiORB D-M.00.00.00 „Wymagania ogólne”, punkt 6.

6.2. Badania przed przystąpieniem do robót

Przed przystąpieniem do robót Wykonawca powinien:

- uzyskać wymagane dokumenty, dopuszczające wyroby budowlane do obrotu i powszechnego stosowania (certyfikaty zgodności, deklaracje zgodności, aprobaty techniczne, ew. badania materiałów wykonane przez dostawców itp.), potwierdzające zgodność materiałów z wymaganiami punktu 2 niniejszej specyfikacji,
- ew. wykonać własne badania właściwości materiałów przeznaczonych do wykonania robót, określone w punkcie 2 lub przez Inspektora Nadzoru.

Wszystkie dokumenty oraz wyniki badań Wykonawca przedstawi Inspektorowi Nadzoru do akceptacji. Podczas robót Wykonawca zobowiązany jest prowadzić protokół wykonania prac iniekcyjnych, w którym podaje wszystkie niezbędne informacje o warunkach atmosferycznych, parametrach technologicznych wbudowania materiałów, ilości zastosowanych materiałów. Wzór protokołu został zamieszczony w załączniku 3 do niniejszej STWiORB.

6.3. Kontrola jakości materiałów

Kontrolę wytwarzania materiałów prowadzi producent w ramach nadzoru wewnętrznego. Za sprawdzenie przydatności materiałów oraz jakości wbudowania odpowiada Wykonawca. Akceptacja materiałów następuje na podstawie Polskich Norm lub, w wypadku ich braku, aprobat technicznych i sprawdzeniu ich na zgodność z wymaganiami specyfikacji technicznej. Wykonawca przedstawi Inspektorowi Nadzoru certyfikat zgodności lub deklarację zgodności lub znak budowlany świadczący o zgodności danej partii materiału z Polską Normą lub aprobatą techniczną IBDiM, a także kartę techniczną materiału. Na żądanie Inspektora Nadzoru Wykonawca przedstawi aktualne wyniki badań materiałów wykonanych w ramach nadzoru wewnętrznego przez producenta.

Przed zastosowaniem materiałów Wykonawca zobowiązany jest sprawdzić:

- nr produktu,
- stan opakowań materiału,
- warunki przechowywania materiału,
- datę produkcji i datę przydatności do stosowania.

Dodatkowo po otwarciu pojemnika z materiałem Wykonawca powinien ocenić jego wygląd i klarowność. Z przeprowadzonych badań Wykonawca sporządzi protokół.

6.4. Kontrola wykonania prac iniekcyjnych

Kontrola jakości wykonania iniekcji rys lub pęknięć polega na:

- ocenie przebiegu iniekcji (ocenie objętości zużytej kompozycji iniekcyjnej, wartości ciśnienia, warunków atmosferycznych, ewentualnych trudności w przeprowadzaniu iniekcji),
- ocenie wypełnienia rys (po usunięciu masy uszczelniającej),
- ocenie wypełnienia rys po wprowadzeniu wody pod ciśnieniem w próbne otwory,
- wykonaniu odwiertów i pobraniu próbek.

W przypadku, gdy prace iniekcyjne przebiegają bez żadnych zakłóceń (pełna drożność otworów, brak przerw w iniekcji, stabilność temperatury) jako podstawę do oceny jakości prac iniekcyjnych należy przyjąć wyniki z analizy oceny przebiegu iniekcji i oceny wypełnienia rys po usunięciu masy uszczelniającej lub wprowadzenia wody pod ciśnieniem w próbne otwory.

W przypadku zauważalnych uchybień w przeprowadzaniu iniekcji, jak:

- zbyt mała objętość z użytej kompozycji do iniekcji (np. w porównaniu do objętości użytego rozpuszczalnika w czasie badania drożności otworów),
 - widoczne niewypełnienie rys,
 - nie pojawienie się kompozycji w otworach odpowietrzających,
 - przerwy w iniektowaniu,
 - złe warunki atmosferyczne - niska temperatura otoczenia, deszcz,
 - szybkie obniżanie się poziomu kompozycji iniekcyjnej w rurce osadzonej na ostatnim wentylu po zakończeniu iniekcji, należy wykonać odwierty za pomocą wiertnicy z koronką diamentową.

W zależności od wielkości iniektowanego elementu, należy pobrać próbki o średnicy $50 \div 100$ mm. Próbki należy poddać oględzinom w celu oceny wgłębnej penetracji kompozycji. Po oględzinach próbki należy pociąć na walce wysokości równej średnicy próbki i zgnieść w maszynie wytrzymałościowej. O jakości iniekcji decyduje postać zniszczenia próbki. Zniszczenie próbki w betonie (jak w przypadku materiału jednorodnego), a nie w sklepie świadczy o prawidłowo wykonanej iniekcji.

Jeżeli Inspektor Nadzoru tak zdecyduje w sytuacji, gdy podczas iniekcji i utwardzania kompozycji nastąpiła nagła zmiana pogody, np. spadek temperatury, należy wykonać specjalne próbki. Połówki kostek betonowych $10 \times 10 \times 10$ cm należy skleić kompozycją używaną do iniekcji. Tak przygotowane próbki należy pozostawić w warunkach otoczenia iniektowanego obiektu, aż do uzyskania pełnej wytrzymałości (tj. około 7 dni). Następnie należy próbki poddać oględzinom i badaniom wytrzymałościowym. Próba ta pozwoli ocenić stopień zsiękania kompozycji iniekcyjnej, a tym samym posłużyć do oceny jakości iniekcji rysy.

7. OBMIAR ROBÓT

7.1. Ogólne zasady obmiaru robót

Ogólne zasady obmiaru robót podano w STWiORB D-M.00.00.00 „Wymagania ogólne”, pkt 7.

7.2. Jednostka obmiarowa

Jednostką obmiarową jest 1l (1 litr) wykonanego iniektu.

8. ODBIÓR ROBÓT

8.1. Ogólne zasady odbioru robót

Ogólne zasady odbioru robót podano w STWiORB D-M.00.00.00 „Wymagania ogólne”, pkt 8. Roboty uznaje się za wykonane zgodnie z dokumentacją projektową, STWiORB i wymaganiami Inspektora Nadzoru, jeżeli wszystkie pomiary i badania z zachowaniem tolerancji wg punktu 6 dały wyniki pozytywne.

8.2. Odbiór robót zanikających i ulegających zakryciu

Odbiorowi robót zanikających i ulegających zakryciu podlegają:

- przygotowanie podłoża do wykonania iniekcji,
- przygotowanie rysy do wykonania iniekcji,
- wykonanie iniekcji.

Odbiór tych robót powinien być zgodny z wymaganiami STWiORB D-M.00.00.00 „Wymagania ogólne” oraz niniejszej STWiORB.

9. PODSTAWA PŁATNOŚCI

9.1. Ogólne ustalenia dotyczące podstawy płatności

Ogólne ustalenia dotyczące podstawy płatności podano w STWiORB D-M.00.00.00 „Wymagania ogólne”, pkt 9.

9.2. Cena jednostki obmiarowej

Cena jednostkowa obejmuje:

- roboty przygotowawcze i pomiarowe,
- wykonanie diagnostyki konstrukcji (inventaryzacji rys),
- wykonanie projektu technologicznego iniekcji,
- zakup, dostawę i magazynowanie materiałów i pozostałych środków produkcji potrzebnych do wykonania robót,
- wykonanie projektu konstrukcji pomocniczych do wykonania robót,
- wykonanie i rozbiórkę konstrukcji pomocniczych do wykonania robót,
- przygotowanie podłoża betonowego do wykonania iniekcji,
- przygotowanie poszczególnych rys do iniektowania (w tym usunięcie słabego betonu wokół rysy, przedmuchanie rysy sprężonym powietrzem, naklejenie tarcz iniekcyjnych lub wywiercenie otworów pod wentyle iniekcyjne i osadzenie wentyli, uszczelnienie rysy, sprawdzenie drożności rurek, odpowietrzających tarczy iniekcyjnych lub układu wentyli),
- przygotowanie sprzętu i materiałów do wykonania iniekcji,
- wykonanie iniekcji,
- usunięcie sprzętu iniekcyjnego oraz masy uszczelniającej rysę, wypełnienie otworów po wentylach iniekcyjnych,
- zapewnienie bezpieczeństwa robót i ochrony środowiska,
- wykonanie badań i prowadzenie dokumentacji prac iniekcyjnych,
- umycie i konserwację sprzętu iniekcyjnego,
- uporządkowanie miejsca robót.
- wykonanie niezbędnych projektów technologicznych niezbędnych do wykonania robót,
- budowa, utrzymanie przez cały okres prowadzenia robot oraz likwidacja po ich zakończeniu dróg dojazdowych, placów składowych oraz niezbędnej organizacji ruchu.
- wszystkie inne czynności nieuwjęte a konieczne do wykonania w ramach niniejszej specyfikacji.

9.3. Sposób rozliczenia robót tymczasowych i prac towarzyszących

Cena wykonania robót określonych niniejszą STWiORB obejmuje:

- roboty tymczasowe, które są potrzebne do wykonania robót podstawowych, ale nie są przekazywane Zamawiającemu i są usuwane po wykonaniu robót podstawowych,
- prace towarzyszące, które są niezbędne do wykonania robót podstawowych, niezaliczane do robót tymczasowych.

10. PRZEPISY ZWIĄZANE

10.1. Ogólne specyfikacje techniczne (OST)

D-M.00.00.00 Wymagania ogólne

10.2. Normy

PN-EN ISO 527-2:2012	Tworzywa sztuczne – Oznaczanie właściwości mechanicznych przy statycznym rozciąganiu – Część 2: Warunki badań tworzyw sztucznych przeznaczonych do prasowania, wtrysku i wytłaczania.
PN-EN ISO 178:2011	Tworzywa sztuczne. Oznaczanie właściwości podczas zginania
PN-EN ISO 604:2006	Tworzywa sztuczne. Oznaczanie właściwości przy ściskaniu
PN-EN ISO 2535:2004	Tworzywa sztuczne. Nienasycone żywice poliestrowe. Pomiar czasu żelowania w temperaturze otoczenia.
PN-EN ISO 2431:2012	Farby i lakiery. Oznaczanie czasu wypływu za pomocą kubków wypływowych
PN-92/B-0814	Antykorozyjne zabezpieczenia w budownictwie. Konstrukcje betonowe i żelbetowe. Metoda badania przyczepności powłok ochronnych.

SPECYFIKACJA TECHNICZNA WYKONANIA I ODBIORU ROBÓT BUDOWLANYCH

M-20.04.01.00

Renowacja powłoki antykorozyjnej konstrukcji stalowej

1. WSTĘP

1.1. Przedmiot Specyfikacji Technicznej Wykonania i Odbioru Robót Budowlanych (STWiORB)

Przedmiotem niniejszej STWiORB są wymagania dotyczące wykonania renowacji powłoki antykorozyjnej podczas realizacji inwestycji pn.: „Przebudowa drogi powiatowej nr 1004R Zaklików-Borów wraz z przebudową mostu na rzece Sanna”

1.2. Zakres stosowania STWiORB

Specyfikacja techniczna jest stosowana jako dokument przetargowy i kontraktowy przy zleceniu i realizacji robót wymienionych w pkt 1.1 i 1.3.

1.3. Zakres robót objętych STWiORB

Roboty, których dotyczy specyfikacja, obejmują wszystkie czynności umożliwiające i mające na celu wykonanie prac renowacyjnych powłoki antykorozyjnej rur osłonowych filarów polegające na oczyszczeniu powierzchni rur i zabezpieczenia ich powłoką malarską i obejmują:

- zabezpieczenie na budowie powierzchni stalowych rur warstwą gruntu epoksydowego wysokocynkowego gr. min. 80 µm,
- zabezpieczenie na budowie powierzchni rur międzywarstwową powłoką epoksydowo-poliuretanową gr. min. 100 µm,
- zabezpieczenie antykorozyjne na budowie powierzchni rur warstwą nawierzchniową: powłoka poliuretanowa gr. min. 60 µm.

1.4. Określenia podstawowe

Określenia podane w niniejszej STWiORB są zgodne z obowiązującymi odpowiednimi normami oraz z określeniami podanymi w STWiORB D-M-00.00.00.

1.4.1. Farba – wyrób lakierowy pigmentowy, tworzący powłokę kryjącą, która spełnia przede wszystkim funkcję ochronną.

1.4.2. Farba do gruntowania przeciwrdzewna – farba wytwarzająca powłoki gruntowe wykazujące zdolności zapobiegania korozji metali dzięki zawartości w powłoce składników hamujących procesy korozji podłoża.

1.4.3. Malowanie nawierzchniowe – naniesienie farby nawierzchniowej na warstwę gruntującą lub międzywarstwę w celu uszczelnienia i uodpornienia ich na występujące w atmosferze czynniki agresywne oraz uszkodzenia mechaniczne.

1.4.4. Zabezpieczenie antykorozyjne – wszelkie celowo zastosowane środki zwiększające odporność obiektu lub jego elementu na działanie korozji.

1.5. Ogólne wymagania dotyczące robót

Ogólne wymagania dotyczące robót podano w STWiORB D-M.00.00.00. "Wymagania ogólne". Wykonawca robót jest odpowiedzialny za jakość ich wykonania oraz za zgodność z dokumentacją projektową, STWiORB i poleceniami Inspektora Nadzoru.

1.6. Wspólny Słownik Zamówień (CPV)

Kody grup, klas i kategorii robót Wspólnego Słownika Zamówień (CPV) dotyczących przedmiotu zamówienia podano w STWiORB D-M 00.00.00 „Wymagania Ogólne”.

2. MATERIAŁY

2.1. Wymagania ogólne

Ogólne wymagania dotyczące materiałów podano w STWiORB D-M-00.00.00. "Wymagania ogólne" p. 2. Stosowane materiały powinny posiadać aprobatę techniczną Instytutu Badawczego Dróg i Mostów zgodnie z pkt. 2.1. STWiORB D-M-00.00.00.

2.2. Wymagania formalne

Doboru zestawu pokryć malarskich dokonuje Projektant. Projektuje się następujące zestawy malarskie:

Rodzaj zabezpieczenia	Stopnie czystości	Warstwy zabezpieczenia
Zabezpieczenie antykorozyjne powierzchni rur stalowych	Odpowiednie dla danego systemu wg danych producenta	Przygotowanie konstrukcji stalowej przez oczyszczenia strumieniowo-ściernie
		warstwą gruntu epoksydowego wysokocynkowego gr. min. 80 µm,
		międzywarstwowa powłoką epoksydowo-poliuretanową gr. min. 100 µm,
		warstwa nawierzchniowa - powłoka poliuretanowa gr. min. 60 µm.

Wykonawca może zmienić zestaw pokryć malarskich po uzyskaniu zgody Inspektora Nadzoru. Zestaw ten jednak musi być uzgodniony z Projektantem pod względem jego zgodności z założeniami projektowymi.

Dobrany zestaw pokryć winien:

- posiadać Aprobatę Techniczną IBDiM,
- odpowiadać warunkom niniejszej STWiORB,
- uzyskać akceptację Inspektora Nadzoru.

Wszystkie powyższe farby muszą być czasowo odporne na działanie temperatury w suchej atmosferze minimum 1500 C a w wilgotnej (konsolidacja pary wodnej przy gwałtownym ochłodzeniu) minimum 500 C. Pozostałe właściwości farb zgodnie z kartami technicznymi produktów sporządzonymi przez ich Producenta. Karty te należy przedłożyć Inspektorowi Nadzoru przy uzyskiwaniu akceptacji dla proponowanego zestawu malarskiego.

2.3. Wymagania dla kompletnej powłoki zestawu antykorozyjnego

Lp.	Właściwość	Jednostka	Wymagania	Metoda badania wg
1.	Grubość suchej powłoki	µm	240	PN-C-81515:1993[2.]
2.	Przyczepność farby gruntującej do podłoża	stopień	1	PN-C-81531:1980[4]
3.	Przyczepność międzywarstwy	stopień	1-2	PN-C-81531:1980[4]
4.	Przyczepność zestawu	stopień	1-2	PN-C-81531:1980[4]
5.	Przyczepność zestawu po badaniach korozyjnych	stopień	2	PN-C-81531:1980[4]
6.	Odporność na zmienne temperatury od 25°C do 55°C	-		PN-C-81523:1988[9]

2.4. Wymagania szczegółowe

Preparaty stosowane na powłoki nawierzchniowe powinny gwarantować możliwość nanoszenia jednorazowo warstwy o grubości 80 µm w stanie suchym. Podczas przygotowania produktu należy ściśle stosować się do zaleceń producenta i danych zawartych w kartach technicznych poszczególnego produktu oraz przestrzegać warunków jego użycia. Na każdym opakowaniu dostarczonej farby muszą być wszystkie napisy po polsku. Farby należy przechowywać w warunkach i okresach czasu określonych przez producenta. Z uwagi na to, że są to farby dwuskładnikowe należy ściśle przestrzegać i kontrolować podane przez producenta warunki mieszania i czasy przydatności do użycia po zmieszaniu. Na pojemniku ze zmieszaną farbą musi być umieszczona na widocznym miejscu godzina, w której upływa czas przydatności farby do użycia po wymieszaniu.

2.5. Składowanie materiałów

Wyroby lakierowe należy przechowywać w magazynach zamkniętych, stanowiących wydzielone budynki lub wydzielone pomieszczenia, odpowiadające przepisom dotyczącym magazynów materiałów łatwo palnych zgodnie z normą PN-89/C-81400 [1.].

Temperatura wewnątrz pomieszczeń magazynowych powinna wynosić od +50 C do + 250 C.

3. SPRZĘT

3.1. Ogólne warunki stosowania sprzętu

Ogólne warunki stosowania sprzętu podano w STWiORB D-M-00.00.00 "Wymagania ogólne". Roboty można wykonać przy użyciu sprzętu zaakceptowanego przez Inspektora Nadzoru.

3.2. Sprzęt do czyszczenia konstrukcji

Czyszczenie konstrukcji należy przeprowadzić mechanicznie urządzeniami o działaniu strumieniowo – ściernym dowolnego typu, zaakceptowanymi przez Inspektora Nadzoru. Sprzęt do czyszczenia oraz przedmuchiwania lub odkurzania oczyszczonych powierzchni musi zapewniać strumień odoliwionego i suchego

powietrza.

3.3. Sprzęt do malowania

Nanoszenie farb należy wykonywać zgodnie z kartami technicznymi produktów, instrukcjami nakładania farb dostarczonymi przez producenta farb. Wymaganie to odnosi się przede wszystkim do metod aplikacji i parametrów technologicznych nanoszenia. Podane w kartach technicznych typy pistoletów i pomp nie mają charakteru obligatoryjnego i mogą być zastąpione sprzętem o zbliżonych właściwościach technicznych dostępnym w kraju. Rodzaj użytego sprzętu powinien być zaakceptowany przez Inspektora Nadzoru. Prawidłowe ustalenie parametrów malowania należy przeprowadzić na próbnym powierzchniach i uzyskać akceptację Inspektora Nadzoru.

4. TRANSPORT

4.1. Warunki ogólne transportu

Ogólne warunki transportu podano w STWiORB D-M-00.00.00 "Wymagania ogólne".

4.2. Transport wyrobów lakierowych i rozcieńczalników.

Transport wyrobów lakierowych i rozcieńczalników winien odbyć się z zachowaniem odpowiednich przepisów o przewozie materiałów niebezpiecznych określonych w PN-89/C-81400 [1.].

5. WYKONANIE ROBÓT

5.1. Warunki ogólne wykonywania robót

Ogólne warunki wykonania robót podano w STWiORB D-M-00.00.00 "Wymagania ogólne". Wykonawca przedstawi Inspektorowi Nadzoru do akceptacji projekt organizacji i harmonogram robót uwzględniające wszystkie warunki w jakich będzie wykonane pokrywanie powłokami malarskimi.

5.2. Zakres wykonywanych robót

Zakres wykonania robót obejmuje:

- zabezpieczenie na budowie powierzchni stalowych rur warstwą gruntu epoksydowego wysokocynkowego gr. min. 80 μm ,
- zabezpieczenie na budowie powierzchni rur międzywarstwową powłoką epoksydowo-poliuretanową gr. min. 100 μm ,
- zabezpieczenie antykorozyjne na budowie powierzchni rur warstwą nawierzchniową: powłoka poliuretanowa gr. min. 60 μm .

5.2.1. Przygotowanie powierzchni do malowania

Powierzchnie przewidziane do malowania należy oczyścić do stopnia czystości wskazanego przez producenta powłoki. Oczyszczenie polega na usunięciu z powierzchni stalowych zanieczyszczeń w postaci zgorzeliny, rdzy, tłuszczów, smarów, kurzu, pyłu, wilgoci i resztek z procesu spawania. Podstawową czynnością jest usunięcie zgorzeliny i rdzy, co należy wykonać metodą strumieniowo – ścierną (piaskowanie lub śrutowanie). Przedtem należy jednak usunąć z powierzchni konstrukcji zanieczyszczenia organiczne (tłuszcze, smary) – zaleca się używanie do tego celu rozcieńczalników, dopuszczając używanie innych środków o podobnej skuteczności.

Należy stosować takie parametry obróbki strumieniowo – ścierną, żeby uzyskać chropowatość powierzchni $R_{y5}(R_z) = 25-75 \mu\text{m}$. Pył i kurz należy usunąć z oczyszczonych powierzchni bezpośrednio przed malowaniem przy pomocy szczotek z włosia lub przy pomocy przedmuchiwania strumieniem suchego, odolionego powietrza bądź przy pomocy odkurzaczy przemysłowych. W miejscach spoin w celu usunięcia topnika po spawaniu, wyprysków i wygładzenia ostrych krawędzi należy wykonać szlifowanie. Przygotowanie powierzchni stali do malowania musi być zgodne z normą PN -ISO/8501 [13.]. Oczyszczone powierzchnie należy pokryć farbą do gruntowania nie później niż po upływie 3 godzin od czyszczenia.

5.2.2. Nanoszenie powłok malarskich

Nanoszenie farb należy wykonywać zgodnie z kartami technicznymi produktów. Inspektor Nadzoru może zarządzić wykonanie próbnym powłok malarskich na wytypowanych fragmentach konstrukcji w celu oceny ich jakości, przyczepności do podłoża, bądź przydatności zaproponowanych przez Wykonawcę technik nanoszenia powłok i eliminacji technik nie gwarantujących odpowiedniej jakości robót.

5.2.2.1. Warunki wykonywania prac malarskich

Temperatura farby podczas jej nanoszenia, temperatura malowanej konstrukcji, a także temperatura i wilgotność względna powietrza powinny odpowiadać warunkom podanym w kartach technicznych poszczególnych produktów. Zwraca się uwagę na zróżnicowaną tolerancję poszczególnych produktów, na wilgotność powietrza oraz temperaturę powietrza i malowanej konstrukcji. Nie wolno prowadzić robót malarskich w czasie deszczu, mgły i w czasie występowania rosy – temperatura powinna być wyższa o co najmniej 3° od temperatury punktu rosy. Nie wolno nanosić powłok malarskich na nasłonecznione elementy

konstrukcji oraz przy silnym wietrze (4°Beauforta). Najodpowiedniejsza temperatura powietrza wynosi +15°C do +25°C. Należy przestrzegać warunku, by świeża powłoka malarska nie była narażona w czasie schnięcia na działanie kurzu i deszczu. Należy przestrzegać czasu schnięcia poszczególnych warstw.

5.2.2.2. Przygotowanie materiałów malarskich oraz sprzętu

Przed użyciem materiałów malarskich należy sprawdzić ich atesty jakości, termin przydatności do aplikacji. Inspektor Nadzoru może zalecić wykonanie badań kontrolnych wybranych lub pełnych, przewidzianych w zestawie wymagań dla danego materiału i wg metod przewidzianych w odpowiednich normach. Każdy materiał powłokowy należy przygotować do stosowania ściśle wg procedury podanej we właściwej dla danego materiału karcie technicznej. W ogólnym ujęciu na procedurę tą składają się: mieszanie zawartości poszczególnych opakowań w celu jej ujednolicenia, mieszanie ze sobą w określonych proporcjach i określony sposób poszczególnych składników (opakowań), dodawanie rozcieńczalnika o rodzaju i w ilościach dostosowanych do metody aplikacji (i ewentualnie do temperatury otoczenia).

Zaleca się używanie mieszadeł mechanicznych. Zwraca się uwagę, że wytypowane w niniejszej STWiORB farby są chemoutwardzalne i w związku z tym mają ograniczoną żywotność po wymieszaniu składników. Dlatego należy bezwzględnie przestrzegać zużywania całej przygotowanej do stosowania ilości farb w okresie, w którym zachowuje ona swoją żywotność.

Sprzęt do malowania (pistolety natryskowe, pompy, węże, pędzle) należy myć bezpośrednio po użyciu stosując rozcieńczalniki zalecane przez producentów farb.

5.2.2.3. Gruntowanie i nakładanie międzywarstwy

Farby do gruntowania należy nanosić w sposób określony w kartach technicznych odpowiadających tym farbom. Szczególną uwagę należy poświęcić starannemu zagruntowaniu spoin i krawędzi z tym, że krawędzie przewidziane do wykonania spoin nie powinny mieć powłoki malarskiej w pasach o szerokości 50 mm. Pasy te na okres transportu i składowania konstrukcji powinny być zabezpieczone spawalnym gruntem ochrony czasowej zapewniający ochronę na okres do 12 miesięcy. Grunt ten musi być kompatybilny z innymi stosowanymi gruntami.

Nanoszenie następnej warstwy – międzywarstwy epoksydowej może się odbywać po upływie wymaganego podanego przez producenta dla danego gruntu czasu do nakładania następnej powłoki. Czas ten zależy głównie od temperatury i wilgotności w zależności od stosowanych preparatów.

5.2.2.4. Nanoszenie farb nawierzchniowych

Farby nawierzchniowe należy nanosić na konstrukcje już pokryte gruntem i międzywarstwą. Powierzchnia nowych elementów po transporcie i składowaniu musi zostać oczyszczona. Jeżeli został przekroczony okres, jaki producent farb przewiduje pomiędzy nakładaniem międzywarstwy a nakładaniem nawierzchniowej farby należy przeprowadzić zalecane przez niego przygotowanie powierzchni np. przez umycie powierzchni odpowiednim rozcieńczalnikiem. Farby nawierzchniowe należy nanosić w sposób określony w kartach technicznych, odpowiadających tym farbom.

5.2.3. Użytkowanie powłok malarskich

Konstrukcjom zagruntowanym należy w czasie ich składowania zapewnić odpowiednie warunki, chroniąc od opadów atmosferycznych, kurzu i brudu. Powłoki malarskie winny być chronione w czasie transportu elementów przez odpowiednie przekładki z gumy lub filcu, a elementy muszą być odpowiednio mocowane. Elementy konstrukcyjne powinny być zaopatrzone w uchwyty ułatwiające załadunek i rozładunek. Nie dopuszcza się składowania elementów konstrukcji bezpośrednio na ziemi, winny być składowane na podkładkach z drewna, stali lub betonu, co najmniej 300 mm nad poziomem terenu. Elementy zagruntowane można transportować po całkowitym wyschnięciu powłoki. Nanoszenie betonu na elementy lub układanie prefabrykatów, bądź asfaltu lanego, może mieć miejsce dopiero po okresie aklimatyzacji (sezonowaniu) powłoki.

5.3. Warunki dotyczące bezpieczeństwa i higieny pracy

Prace związane z wykonaniem zabezpieczenia antykorozyjnego stwarzają duże zagrożenie dla zdrowia pracowników, należy więc przestrzegać poniższych zaleceń odnośnie wykonywanych prac:

- czyszczenie strumieniowo – ściernie powinno odbywać się w zamkniętych pomieszczeniach obsługiwanych z zewnątrz. Gdy odbywa się ono z udziałem pracownika, to należy go zaopatrzyć w pyłoszczelny skafander z doprowadzeniem i odprowadzeniem powietrza. Przy śrutowaniu pracownik winien mieć kask dźwiękochłonny, a przy czyszczeniu szczotkami okulary ochronne,
- przy pracach związanych z transportem, przechowywaniem i nakładaniem materiałów malarskich należy przestrzegać zasad higieny osobistej a w szczególności nie przechowywać żywności i ubrania w pomieszczeniach roboczych i w pobliżu stanowisk pracy, nie spożywać posiłków w miejscach pracy, ręce myć w przypadku zabrudzenia farbą tamponem zwilżonym w rozcieńczalniku, a po jego odparowaniu wodą z mydłem, skórę rąk i twarzy posmarować przed pracą odpowiednim kremem ochronnym.

6. KONTROLA I ODBIÓR ROBÓT

6.1. Wymagania ogólne dotyczące kontroli i odbioru robót

Zasady ogólne podano w STWiORB D-M.00.00.00. Wymagania ogólne.

6.2. Sprawdzenie jakości materiałów

Ocena materiałów winna być oparta na atestach Producenta. Producent jest zobowiązany przedstawić Odbiorcy orzeczenie kontroli o jakości wyrobu, a na życzenie odbiorcy farb do gruntowania zaświadczenie o wynikach ostatnio przeprowadzonych badań pełnych danego materiału.

W przypadku braku atestu, Wykonawca powinien przedstawić własne badania wykonane zgodnie z metodami badań określonymi w normach przedmiotowych i w zakresie badań uzgodnionych z Inspektorem Nadzoru.

6.3. Sprawdzenie przygotowania powierzchni do gruntowania

Ocenę przygotowania powierzchni stali do gruntowania przeprowadza się w oparciu o PN- ISO 8501 [13.] oraz wymagania zawarte w kartach technicznych produktów wymienionych w niniejszej STWiORB. Polega ona na wizualnej ocenie stopnia czystości i chropowatości powierzchni stali oraz ocenie stanu powierzchni (suchość, brak zapyłeń i zanieczyszczeń olejami i smarami, brak rdzy nalotowej). Ocenę przeprowadza się bezpośrednio po przygotowaniu powierzchni, jednak nie później niż po 3 godzinach oraz dodatkowo bezpośrednio przed malowaniem.

6.4. Kontrola nakładania powłok

Kontrola nakładania powłok winna przebiegać pod kątem poprawności użytego sprzętu, techniki nakładania materiałów i stosowania parametrów technologicznych oraz przestrzegania zaleceń dotyczących warunków pogodowych i zabezpieczenia świeżo wykonanych powłok a także przestrzegania czasu schnięcia i aklimatyzacji powłok. Inspektor Nadzoru może zalecić pomiar w czasie nanoszenia grubości mokrych powłok poszczególnych warstw wg PN-93/C-81545. Sprawdzeniu podlega liczba wykonanych warstw powłok malarskich.

6.5. Sprawdzenie jakości wykonanych powłok

Ocenę jakości wykonanych powłok wykonuje się po zagruntowaniu przed wysyłką elementów konstrukcji na budowę oraz po wykonaniu warstw nawierzchniowych. Ocenę dokonuje się pod kątem grubości porowatości i przyczepności pokrycia oraz wyglądu powłoki malarskiej. Badania przeprowadza się na powłokach suchych i po aklimatyzacji (wysezonowanych). Grubość powłoki winna być zgodna z projektowaną. Mierzy się ją przy pomocy metod nieniszczących, przy pomocy przyrządów magnetyczno – indukcyjnych, zgodnie z PN-93/C-81515 [2.] lub innych zapewniających dokładność + 10%. Pomiar należy wykonać w co najmniej 7 punktach konstrukcji, a za wynik ostateczny pomiaru należy przyjąć średnią arytmetyczną wyników uzyskanych z 5 pomiarów, po odrzuceniu 2 najwyższych odczytów z 7 pomiarów. Średnia ta nie może wynosić mniej niż 90% grubości ustalonej dla danej powłoki. Dodatkowo wymaga się aby nie było odczytów grubości niższych niż 75% grubości nominalnej. Badanie porowatości należy przeprowadzić za pomocą poroskopu wg PN-82/C-81544 [10.].

Badanie przyczepności powłok malarskich należy przeprowadzić wg PN-88/C-81531 [4.].

Powłoka uszkodzona w miejscach wykonywania oznaczeń powinna być naprawiona (pędzlem, z zastosowaniem farb wg niniejszej specyfikacji). Ocenę wyglądu dokonuje się nieuzbrojonym okiem przy świetle dziennym lub sztucznym o mocy 100 W z odległości 30-40 cm od powierzchni. Warstwy gruntowe nie powinny mieć pomarszczeń i zacieków oraz wygląd matowy. Warstwy nawierzchniowe powinny mieć powierzchnię gładką bez pomarszczeń, zacieków i chropowatości. Powłoka nie może odstawać od podłoża i mieć wtrącenia ciał obcych.

7. OBMIAR ROBÓT

7.1. Wymagania ogólne dotyczące obmiaru robót

Zasady ogólne podano w STWiORB D-M.00.00.00. Wymagania ogólne.

7.2. Jednostka obmiarowa

Jednostką obmiarową jest 1m² (metr kwadratowy) przygotowanej i zabezpieczonej powierzchni.

8. ODBIÓR ROBÓT.

8.1. Wymagania ogólne dotyczące odbioru robót

Ogólne zasady odbioru robót podano w STWiORB D-M.00.00.00. "Wymagania ogólne". Roboty objęte niniejszą ST podlegają odbiorowi robót zanikających i ulegających zakryciu, który jest dokonywany na podstawie wyników pomiarów, badań i oceny wizualnej.

9. PODSTAWA PŁATNOŚCI.

9.1. Wymagania ogólne dotyczące podstawy płatności

Płaci się za wykonaną i odebraną ilość metrów kwadratowych powłoki izolacyjnej wg ceny jednostkowej, która obejmuje:

- zakup i dostarczenie wszystkich czynników produkcji;
- czyszczenie konstrukcji do odpowiedniego stopnia czystości,
- wykonanie powłok na powierzchniach przewidzianych w Dokumentacji Projektowej z zastosowaniem pokryć malarskich zgodnych z warunkami niniejszej STWiORB i zaakceptowanych przez Inspektora Nadzoru;
- przeprowadzenie badań przewidzianych w niniejszej STWiORB;
- dostosowanie się do warunków pogodowych oraz do wymaganych przerw między poszczególnymi operacjami (warstwami);
- zabezpieczenie wykonywanych powłok w trakcie ich schnięcia przed skutkami opadów atmosferycznych, zanieczyszczeń
- zapewnienie odpowiednich warunków przechowywania materiałów malarskich i składowania dostarczonych z wytwórni elementów konstrukcji;
- zabezpieczenie odpowiednich warunków bezpieczeństwa i higieny pracy;
- ochrona urządzeń obcych znajdujących się na obiekcie w czasie czyszczenia i malowania;
- zabezpieczenie otoczenia przed szkodliwym oddziaływaniem robót na środowisko, przechodniów i użytkowników tras komunikacyjnych w obrębie prowadzenia robót;
- uporządkowanie miejsca pracy.
- wszystkie inne czynności nieujęte a konieczne do wykonania w ramach niniejszej specyfikacji.

10. PRZEPISY ZWIĄZANE

- [1.] PN-89/C-81400 Wyroby lakierowe. Pakowanie, przechowywanie, transport.
- [2.] PN-93/C-81515 Wyroby lakierowe. Nieniszczące pomiary grubości powłok.
- [3.] PN-EN ISO 2808:2008 Farby i lakiery - Oznaczanie grubości powłoki
- [4.] PN-88/C-81531 Wyroby lakierowe. Określenie przyczepności powłok do podłoża oraz przyczepności międzywarstwowej.
- [5.] PN-EN ISO 4624:2004 Farby i lakiery - Próba odrywania do oceny przyczepności
- [6.] PN-88/C-81523 Wyroby lakierowe. Oznaczanie odporności powłok na działanie mgły solnej.
- [7.] PN-93/C-81548 Wyroby lakierowe. Badanie powłok na działanie czynników atmosferycznych.
- [8.] PN-EN ISO 11341:2005 Farby i lakiery - Sztuczne warunki atmosferyczne i ekspozycja na sztuczne promieniowanie - Ekspozycja na filtrowane promieniowanie lampy ksenonowej łukowej
- [9.] PN-88/C-81556 Wyroby lakierowe. Badanie odporności powłok lakierowych na działanie zmiennych preparatów.
- [10.] PN-82/C-81544 Wyroby lakierowe. Określenie stopnia zniszczenia pokryć w wyniku działania czynników atmosferycznych.
- [11.] PN-93/C-81545 Wyroby lakierowe. Pomiar grubości mokrych warstw.
- [12.] BN-87/4258-01 Wyroby ściernie. Ścierniwo z żużli pomiedziowych.
- [13.] PN-ISO 8501 Przygotowanie podłoża stalowych przed nakładaniem farb i pochodnych produktów. Wzrokowa ocena czystości powierzchni.
- [14.] PN-ISO 8503 Przygotowanie podłoża stalowych przed nakładaniem farb i pochodnych produktów. Charakterystyka chropowatości powierzchni podłoża stalowych po obróbce strumieniowo – ścierniej.

SPECYFIKACJA TECHNICZNA WYKONANIA I ODBIORU ROBÓT BUDOWLANYCH

M-20.01.09.00

Schody robocze na skarpie

1. WSTĘP

1.1. Przedmiot Specyfikacji Technicznej Wykonania i Odbioru Robót Budowlanych (STWiORB)

Przedmiotem niniejszej STWiORB są wymagania dotyczące wykonania i odbioru robót budowlanych związanych z wykonaniem schodów skarpowych rewizyjnych podczas realizacji inwestycji pn.: „Przebudowa drogi powiatowej nr 1004R Zaklików-Borów wraz z przebudową mostu na rzece Sanna”

1.2. Zakres stosowania STWiORB

Specyfikacja techniczna jest stosowana jako dokument przetargowy i kontraktowy przy zleceniu i realizacji robót wymienionych w pkt 1.1 i 1.3.

1.3. Zakres robót objętych STWiORB

Roboty, których dotyczy specyfikacja, obejmują wszystkie czynności umożliwiające i mające na celu wykonanie schodów rewizyjnych za obiektem jw. i obejmują:

- wykonanie 2 ciągów schodów skarpowych rewizyjnych z elementów prefabrykowanych (łącznie z poręczami stalowymi zabezpieczonymi antykorozyjnie).

1.4. Określenia podstawowe

Określenia podane w niniejszej STWiORB są zgodne z obowiązującymi odpowiednimi normami oraz z określeniami podanymi w D-M.00.00.00.

1.5. Ogólne wymagania dotyczące robót

Wykonawca robót jest odpowiedzialny za jakość ich wykonania oraz za zgodność z dokumentacją projektową, STWiORB i poleceniami Inspektora Nadzoru. Ogólne wymagania dotyczące robót podano w STWiORB D-M.00.00.00 "Wymagania ogólne".

1.6. Wspólny Słownik Zamówień (CPV)

Kody grup, klas i kategorii robót Wspólnego Słownika Zamówień (CPV) dotyczących przedmiotu zamówienia podano w STWiORB D-M.00.00.00 „Wymagania Ogólne”.

2. MATERIAŁY

2.1. Wymagania ogólne dotyczące materiałów

Warunki ogólne stosowania materiałów podano w STWiORB D-M.00.00.00. "Wymagania ogólne". Zaproponowane materiały podano jako przykładowe. Materiały do wykonania robót powinny być zgodne z ustaleniami Dokumentacji Projektowej i z STWiORB D-M.00.00.00. punkt 6.7. Dopuszcza się stosowanie innych elementów betonowych drobnowymiarowych po uprzednim uzgodnieniu z Inspektorem Nadzoru.

2.2. Schody z elementów prefabrykowanych

Prefabrykowany element schodów (KDM karta SCH01) ma wymiary – przekrój 20 x 34 cm, długość stopnia 0,80 m, szerokość całkowita biegu 1,00 m, szerokość użytkowa biegu 0,80 m, grubość płyty biegu pod stopniami 0,12 m. Wymiary użytkowe stopni: wysokość – 0,18 m, szerokość – 0,27 m.

Prefabrykowany element schodów wykonany jest z betonu klasy C 20/25 (w ilości 0,05 m³/1 szt.).

Policzki schodów z obrzeży betonowych 8 x 30 cm.

2.3. Obrzeża betonowe

Obrzeża betonowe o wymiarach 30 x 8 cm, winny być wykonane z betonu klasy C 20/25 i posiadać deklaracje zgodności producenta. Wygląd zewnętrzny gotowych wyrobów powinien charakteryzować się powierzchnią bez rys, pęknięć i ubytków betonu. Krawędzie elementów powinny być równe i proste.

Obrzeża betonowe powinny odpowiadać wymaganiom ujętym w STWiORB D.08.03.01

2.4. Poręcz z rur stalowych

Poręcz wykonana jest z rur stalowych $\varnothing_z/\delta = 35,0/4,0$ mm ze stali R35. Wysokość poręczy 1,10 m.

Poręcz z rur stalowych kotwiona jest w fundamentach z betonu (C 25/30) o przekroju 35 x 35 cm o gł. 70 cm.

Do spawania należy użyć elektrod ER-146 (wg PN-EN ISO 2560).

2.5. Zabezpieczenie antykorozyjne poręczy

Powłoka metalizacji cynkowej:

- czystość cynku nie mniej niż 99,5 % (wg normy BN-1076-02),
- minimalna grubość powłoki cynkowej – 60 µm,
- do cynkowania rur stosuje się gatunek cynku Raf wg PN-EN 1179.

Powłoki malarskie na powierzchni cynkowane:

- zestaw malarski dwuwarstwowy o minimalnej grubości 180 µm (EP+PUR).

2.6. Kruszywo

Składowanie kruszywa powinno być zorganizowane w sposób chroniący go przed zanieczyszczeniem, przemieszaniem z innymi kruszywami lub nadmiernym zawilgoceniem.

Po podsypki kruszywowej należy stosować kruszywo odpowiadające wymaganiom normy PN-EN 13242+A1.

- a) kruszywo drobne 0/2, 0/4 lub 0/5 kategorii uziarnienia GF80, zawartości pyłów f 10,
- b) kruszywo 1/4, 2/5 lub 2/8, kategorii uziarnienia GC80-20, zawartości pyłów f deklarowana (max do 10% pyłów),

2.7. Cement

Cement stosowany do betonu powinien być cementem portlandzkim klasy nie niższej niż „32,5” wg PN-EN 197-1/A3. Rozpoczęcie rozładunku każdej dostawy można dokonać po przedłożeniu Certyfikatu Zgodności. Niezależnie od świadectwa jakości producenta Wykonawca ma obowiązek badania dla każdej dostawy: czasów wiązania, stałości objętości i 28-dniowej wytrzymałości cementu. Transport i przechowywanie cementu powinno być zgodne z przepisami bhp.

2.8. Woda

Woda do zagęszczania powinna pochodzić ze źródeł nie budzących żadnych wątpliwości lub dobrze zbadanych i odpowiadać wymaganiom normy PN-EN 1008. Nie może wydzielać zapachu gnilnego oraz nie powinna zawierać zawiesiny. Stosowanie wody z wodociągu nie wymaga badań.

3. SPRZĘT

3.1. Wymagania ogólne dotyczące sprzętu

Używany sprzęt powinien odpowiadać pod względem typów i ilości wymaganiom określonym w STWiORB D-M.00.00.00. Do wykonania umocnień można stosować ubijaki o ręcznym prowadzeniu, wibratory samobieżne do zagęszczania podłoża i inny sprzęt za zgodą Inspektora Nadzoru. Pozostałe roboty mogą być wykonywane ręcznie.

4. TRANSPORT

4.1. Wymagania ogólne dotyczące transportu

Transport powinien odpowiadać wymaganiom zawartym w STWiORB D-M.00.00.00. "Wymagania ogólne". Materiały należy przewozić dowolnymi środkami transportu.

5. WYKONANIE ROBÓT

5.1. Wymagania ogólne dotyczące wykonania robót

Wymagania ogólne podano w STWiORB D-M.00.00.00. Wykonawca przedstawi Inspektorowi Nadzoru do akceptacji Projekt Technologii i Organizacji Robót oraz Program Zapewnienia Jakości uwzględniający wszystkie warunki, w jakich będą prowadzone Roboty.

5.2. Zakres prac objętych STWiORB

W ramach niniejszej specyfikacji i dokumentacji technicznej wykonać należy:

- 2 biegi schodowe (schodów dla obsługi) z elementów prefabrykowanych na ławie cementowo - kruszywowej o minimalnej grubości 10 cm, z wykonaniem dolnego fundamentu z ławy żwirowo-cementowej o grubości 10 cm i policzków z obrzeży betonowych; pochylenie schodów tak jak skarp 1:1,5. Obok schodów, po prawej stronie schodzącego, wykonać należy poręcz z rur stalowych ϕ 35 mm na fundamentach betonowych (h=1,10 m).

5.3. Kolejność robót dla schodów

Dla wykonania schodów należy:

- wykonać koryta,
- wyprofilować i zagęścić podłoże,

- rozścielić, wyprofilować i zagęścić podsypkę cementowo-kruszywową (ławę),
- ułożyć elementy schodów skarpowych rewizyjnych,

5.4. Wykonanie schodów na skarpach

Schody zlokalizowane są po obu stronach obiektu za skrzydełkami – po 1 na każdym brzegu (wg rys nr 2). Po wykonaniu koryta należy wyprofilować podłoże pod stopnie oraz rozścielić i zagęścić ławę kruszywową (cementowo-kruszywową). Na tak przygotowanych podłożach należy ułożyć elementy prefabrykowane schodów i obrzeża betonowe na brzegach schodów (jako policzki). Pochylenie schodów jak w Dokumentacji Projektowej – 1:1,5.

Poręcze z rur stalowych zakotwić w fundamentach betonowych z betonu C 25/30 obok schodów (po prawej stronie schodzącego), o wymiarach w planie 35 x 35 cm i głębokości 70 cm.

5.5. Roboty ziemne towarzyszące

W ramach regulacji skarp należy wyrównać ich powierzchnię oraz w miejscach, gdzie są rozmyte dowieźć grunt i odtworzyć skarpy.

6. KONTROLA JAKOŚCI ROBÓT

6.1. Wymagania ogólne dotyczące kontroli jakości robót

Zasady ogólne podano w STWiORB D-M.00.00.00. Kontrola powinna dotyczyć prawidłowości wykonywania poszczególnych robót oraz zgodności wykonywanych robót z Dokumentacją Projektową i STWiORB.

6.2. Rodzaje badań

6.2.1. Badania polegają na sprawdzeniu wykonania umocnień skarp

Badania polegają na sprawdzeniu wykonania umocnień skarp z drobnowymiarowych elementów betonowych względem jakości i zgodności z projektem i normą. Przy odbiorze robót należy przeprowadzić następujące badania:

- a) sprawdzenie zgodności z dokumentacją projektową,
- b) oględziny zewnętrzne,
- c) badania szczegółowe.

Dokładność wykończenia powierzchni wykonanej kontroluje się łatą 3 metrową. Największe zagłębienie pod taką łatą nie powinno przekraczać 3 cm.

6.2.2. Dopuszczalne odchyłki wymiarowe dla wykonania schodów:

- a) spadek podłużny $\pm 1 \%$,
- b) odchylenie w planie $\pm 5 \text{ cm}$,
- c) prostoliniowość w rzucie z góry 5 mm/1m .

7. OBMIAR ROBÓT

7.1. Wymagania ogólne dotyczące obmiaru robót

Ogólne zasady obmiaru podano w STWiORB D-M.00.00.00.

Jednostką obmiaru jest: 1 m długości – dla schodów skarpowych rewizyjnych (łącznie z poręczami zabezpieczonymi antykorozyjnie). Obmiar odnosi się do zakresu robót objętych Dokumentacją Projektową i ustaleniami Inspektora Nadzoru. Żadne roboty wykonane poza tym zakresem nie będą obmierzone.

8. ODBIÓR ROBÓT

8.1. Wymagania ogólne dotyczące odbioru robót

Odbiór robót zgodnie z ustaleniami STWiORB D-M.00.00.00. Odbiór na podstawie oceny wizualnej i badań określonych w punkcie 6.

9. PODSTAWA PŁATNOŚCI

9.1. Ogólne ustalenia dotyczące podstawy płatności

Ogólne zasady podano w STWiORB D-M.00.00.00.

Płatność zgodnie z jednostkami obmiaru wg p.7 na podstawie obmiaru i oceny jakości robót.

Cena za jednostkę obejmuje:

- opracowanie Projektu Technologii i Organizacji Robót oraz Programu Zapewnienia Jakości
- zakup i dostarczenie na plac budowy wszystkich niezbędnych materiałów,
- roboty przygotowawcze i pomiarowe,

- wyprofilowanie i zagęszczenie podłoża,
- rozścielenie podsypki wraz z jej przygotowaniem,
- montaż prefabrykatów schodów,
- montaż poręczy przy schodach – łącznie z fundamentem poręczy i zabezpieczeniem antykorozyjnym,
- oczyszczenie terenu Robót z odpadów, stanowiących własność Wykonawcy i usunięcie ich poza pas drogowy,
- inwentaryzację powykonawczą robót.
- wykonanie niezbędnych projektów technologicznych niezbędnych do wykonania robót,
- budowa, utrzymanie przez cały okres prowadzenia robót oraz likwidacja po ich zakończeniu dróg dojazdowych, placów składowych oraz niezbędnej organizacji ruchu.
- koszt zapewnienia niezbędnych czynników produkcji,
- wszystkie inne czynności nieujęte a konieczne do wykonania w ramach niniejszej specyfikacji.

Cena uwzględnia odpady i materiały pomocnicze.

10. PRZEPISY ZWIĄZANE

10.1. Normy

PN-99/B-06050	Roboty ziemne budowlane
PN-EN 206-1:2014	Beton Część 1: Wymagania, właściwości, produkcja i zgodność.
PN-EN 197-1:2012	Cement – Część 1: Skład, wymagania i kryteria zgodności dotyczące cementów powszechnego użytku.
PN-88/B-04481	Grunty budowlane. Badania próbek gruntu
PN-EN 1008:2004	Woda zarobowa do betonu. Specyfikacja pobierania próbek, badanie i ocena przydatności wody zarobowej do betonu, w tym wody odzyskanej z procesów produkcji betonu.
PN-96/B-11210	Materiały kamienne. Kamień łamany.
PN-EN 13043:2004	Kruszywa do mieszanek bitumicznych i powierzchniowych utrwaleń stosowanych na drogach, lotniskach i innych powierzchniach przeznaczonych do ruchu.
PN-EN 10163-3:2006	Wymagania dotyczące stanu powierzchni przy dostawie stalowych blach grubych, blach uniwersalnych i kształtowników walcowanych na gorąco - Część 3: Kształtowniki
PN-EN ISO 2560:2010	Materiały dodatkowe do spawania – Elektrody otulone do ręcznego spawania łukowego elektrodą metalową stali niestopowych i drobnoziarnistych –Klasyfikacja
PN-96/B-12083	Urządzenia wodno-melioracyjne – Bruki z kamienia naturalnego – Wymagania i badania przy odbiorze.
PN-87/S-02201	Drogi samochodowe – Nawierzchnie drogowe – Podział, nazwy, określenia.
PN-EN 10163-3:2005	Wymagania dotyczące stanu powierzchni przy dostawie stalowych blach grubych, blach uniwersalnych i kształtowników walcowanych na gorąco -- Część 3: Kształtowniki
PN-EN 1179:2004	Cynk i stopy cynku. Cynk pierwotny.
PN-EN ISO 8501-1:2008	Przygotowanie podłoża stalowych przed nakładaniem farb i podobnych produktów – Wzrokowa ocena czystości powierzchni – Część 1: Stopnie skorodowania i stopnie wcześniej nałożonych powłok.
PN-EN ISO 2808:2008	Farby i lakiery – Oznaczanie grubości powłoki
oraz normy i materiały wyszczególnione w PN-98/S-02205 – „Drogi samochodowe. Roboty ziemne. Wymagania i badania”, a także ujęte w STWiORB M.12.01.00 i M.13.01.00.	

Katalog powtarzalnych elementów drogowych (KPED), Transprojekt - Warszawa, 1979,

Katalog detali mostowych (KDM), Transprojekt – Warszawa. 2002r.

SPECYFIKACJA TECHNICZNA WYKONANIA I ODBIORU ROBÓT BUDOWLANYCH

M-20.01.13.00

Polimerobetonowy gzyms mostowy

1. WSTĘP

1.1. Przedmiot Specyfikacji Technicznej Wykonania i Odbioru Robót Budowlanych (STWiORB)

Przedmiotem niniejszej STWiORB są wymagania dotyczące wykonania i odbioru robót budowlanych związanych z wykonaniem gzymsów podczas realizacji inwestycji pn.: „Przebudowa drogi powiatowej nr 1004R Zaklików-Borów wraz z przebudową mostu na rzece Sanna”

1.2. Zakres stosowania STWiORB

Specyfikacja techniczna jest stosowana jako dokument przetargowy i kontraktowy przy zleceniu i realizacji robót wymienionych w pkt 1.1 i 1.3.

1.3. Zakres robót objętych STWiORB

Roboty, których dotyczy specyfikacja, obejmują wszystkie czynności umożliwiające i mające na celu wykonanie okładziny gzymsów: montaż okładziny z polimerobetonowych elementów gzymsu o grubości 4 cm i o wysokości 60cm jako zakończenie kap chodnikowych po obu stronach obiektu jw.

1.4. Określenia podstawowe

Określenia podane w niniejszej STWiORB są zgodne z obowiązującymi odpowiednimi normami oraz z określeniami podanymi w STWiORB D-M.00.00.00.

1.5. Ogólne wymagania dotyczące robót

Wykonawca robót jest odpowiedzialny za jakość ich wykonania oraz za zgodność z dokumentacją projektową, STWiORB i poleceniami Inspektora Nadzoru. Ogólne wymagania dotyczące robót podano w STWiORB D-M.00.00.00 "Wymagania ogólne".

1.6. Wspólny Słownik Zamówień (CPV)

Kody grup, klas i kategorii robót Wspólnego Słownika Zamówień (CPV) dotyczących przedmiotu zamówienia podano w STWiORB D-M.00.00.00 „Wymagania Ogólne”.

2. MATERIAŁY

Ogólne wymagania dotyczące materiałów podano w STWiORB D-M.00.00.00 "Wymagania ogólne" punkt 2.

2.1. Ogólne wymagania dotyczące materiałów

Materiały do wykonania robót powinny być zgodne z ustaleniami dokumentacji projektowej i z STWiORB D-M.00.00.00. punkt 6.7.

2.2. Polimerobetonowy gzyms mostowy

Polimerobeton jest kompozytem, w którym spoiwem jest żywica poliestrowa z układem utwardzającym, a wypełniaczem jest mieszanka piaskowo – żwirowa i mączka kwarcowa.

Tablica 1. Wymagania dla polimerobetonu:

Lp.	Właściwości	Jednostka	Wymagania	Badanie według
1	Wytrzymałość gwarantowana polimerobetonu na ściskanie	MPa	≥ 80	Instrukcja ITB nr 194
2	Wytrzymałość gwarantowana polimerobetonu na rozciąganie przy zginaniu	MPa	≥ 20	Instrukcja ITB nr 194
3	Nasiąkliwość polimerobetonu	%	≤ 0,25	PN-EN 13755
4	Stopień mrozoodporności		≥ F 150	PN-EN 206-1

Tablica 2. Wymagania dla elementów wykonanych z polimerobetonowych:

Lp.	Właściwości	Jednostka	Wymagania	Badanie według
1	Odchyłki długości elementów	mm	≤ 3	
2	Odchyłki innych niż długość wymiarów elementów	mm	≤ 2	

3	Odchyłki prostoliniowości	mm	≤ 2 $\leq 1/500$ długości	
4	Odchyłki skrzywienia przekroju mierzone wzajemnym przesunięciem odpowiadających sobie punktów przekroju	mm	≤ 2 $\leq 1/500$ długości	
5	Równość powierzchni: szczyrby i uszkodzenia powierzchni elementów polimerobetonowych widocznych po wbudowaniu	Mm	< 1	PN-B-11213

2.2.1. Wymiary elementów polimerobetonowych gzymsów:

- grubość – 4 cm,
- długość – 100 cm,
- wysokość – 60cm

2.3. Masa uszczelniająca

Wypełnienie spoin między elementami gzymsów a betonem kap oraz spoin między elementami gzymsów masą trwale elastyczną o niezmiennej, szczelnej przyczepności do granitu szarego bez względu na warunki atmosferyczne, zimowe utrzymanie (zasolenie), zanieczyszczenia chemiczne pochodzące od pojazdów. Użyta masa elastyczna musi posiadać "Świadectwo Dopuszczenia do Stosowania na obiektach mostowych", wydane przez IBDiM.

2.4. Zaprawa typu PCC – Zaprawa powinna posiadać aktualną Aprobatę Techniczną wydaną przez IBDiM oraz inne badania potwierdzające jakość stosowanych materiałów. Należy stosować tylko materiały o nie przeterminowanej przydatności do stosowania. Na żądania Inspektora Nadzoru, Wykonawca zobowiązany jest udokumentować źródło zakupu materiałów, składników materiałów do wykonania podlewki i przedłożyć te dokumenty na piśmie wraz z atestami tych materiałów.

2.5. Stal zbrojeniowa pręty zbrojeniowe kotwiące o średnicy 8 mm – wg STWiORB 12.01.01.

3. SPRZĘT**3.1. Wymagania ogólne dotyczące sprzętu**

Ogólne warunki stosowania sprzętu podano w STWiORB D-M.00.00.00 "Wymagania ogólne". Roboty należy wykonać przy użyciu dowolnego typu sprzętu zaakceptowanego przez Inspektora Nadzoru.

4. TRANSPORT**4.1. Wymagania ogólne dotyczące transportu**

Ogólne wymagania dotyczące transportu podano w STWiORB D-M.00.00.00 „Wymagania ogólne” pkt 4. Materiały mogą być przewożone dowolnymi środkami transportu. Należy je umieścić równomiernie na całej powierzchni ładunkowej i zabezpieczyć przed spadaniem lub przesuwaniem.

5. WYKONANIE ROBÓT**5.1. Wymagania ogólne dotyczące wykonania robót**

Ogólne warunki wykonania robót podano w STWiORB D-M.00.00.00 "Wymagania ogólne". Wykonawca przedstawi Inspektorowi Nadzoru do akceptacji projekt organizacji i harmonogram robót uwzględniający wszystkie warunki, w jakich będą wykonywane roboty.

5.2. Wykonanie gzymsów**5.2.1. Gzyms kotwiony zbrojeniem**

Elementy okładziny polimerobetonowych elementów gzymsu o wysokości 60 cm i długości po 100 cm z wbudowanym zbrojeniem kotwiącym \varnothing 8 mm należy osadzić i zakotwić prętami podłużnymi ze zbrojeniem konstrukcji betonowej – wg rys. konstrukcyjnych. Po ustabilizowaniu elementów zarówno wysokościowo jak i w planie należy sprawdzić szczelność styków elementów między sobą. Końcowym etapem robót jest zabetonowanie kap betonem konstrukcyjnym.

5.2.2. Uszczelnienie

Wypełnienie spoin między elementami gzymsów a betonem kap oraz spoin między elementami gzymsów masą trwale elastyczną o niezmiennej, szczelnej przyczepności do granitu szarego bez względu na warunki atmosferyczne, zimowe utrzymanie (zasolenie), zanieczyszczenia chemiczne pochodzące od pojazdów. Użyta masa elastyczna musi posiadać "Świadectwo Dopuszczenia do Stosowania na obiektach mostowych", wydane przez IBDiM.

Okładzina na gzymsie kap musi być ułożona dokładnie zarówno wysokościowo jak i w planie, gdyż wszelkie niedokładności wykonania rzutują na wygląd ostateczny obiektu.

5.3. Zakres robót

Montaż okładziny z polimerobetonowych elementów gzymsu o wysokości 60 cm jako zakończenie (elewacja) kap chodnikowych na przęsłach i skrzydełkach mostu.

6. KONTROLA JAKOŚCI ROBÓT

6.1. Wymagania ogólne dotyczące kontroli jakości robót

Ogólne zasady kontroli jakości robót podano w STWiORB D-M.00.00.00 "Wymagania ogólne". Roboty należy prowadzić w obecności Inspektora Nadzoru. Poza parametrami określonymi w p. 2 kontroli podlega wytrasowanie śrub kotwiących i zbrojenia oraz ustawienie elementów – wysokościowe i w planie. Stałej kontroli powinny podlegać ustawienie elementów – Gzyms po zamontowaniu elementów okładziny musi być równy, nie zwichrowany zarówno wysokościowo jak i w planie - należy kontrolować rzędne i prostoliniowość ustawienia elementów polimerobetonowych.

7. OBMIAR ROBÓT

7.1. Wymagania ogólne dotyczące obmiaru robót

Jednostką obmiaru jest 1 m (metr) długości gzymsu. Płaci się za ilość m wykonanej i odebranej okładziny gzymsu.

8. ODBIÓR ROBÓT

8.1. Wymagania ogólne dotyczące odbioru robót

Ogólne zasady odbioru robót podano w STWiORB D-M.00.00.00. "Wymagania ogólne". Odbioru robót zanikających i ulegających zakryciu należy prowadzić w miarę postępu robót, kontrolując jakość robót w sposób podany w p. 6.

9. POSTAWA PŁATNOŚCI

9.1. Wymagania ogólne dotyczące podstaw płatności

Podstawę płatności stanowi cena jednostkowa wg p. 7. Ogólne warunki płatności podano w STWiORB D-M.00.00.00.

9.2. Szczegółowe warunki płatności

Płatność za 1 m zamontowanych zgodnie z wymaganiami niniejszej STWiORB, prefabrykatów gzymsu określonego typu, na podstawie obmiaru i oceny jakości wykonanych robót.

Cena wykonania robót obejmuje:

- opracowanie Projektu Technologii i Organizacji oraz Programu Zapewnienia Jakości,
- oznakowanie miejsca Robót i jego utrzymanie,
- zakup i dostarczenie w miejsce wbudowania wszystkich niezbędnych czynników produkcji
- prace pomiarowe i przygotowawcze
- wykonanie i rozbiórkę (wg zatwierdzonego przez Inżyniera Kontraktu a przygotowanego przez Wykonawcę projektu) niezbędnych rusztowań, pomostów roboczych,
- wyznaczenie linii prowadzących gzymsów
- montaż prefabrykatów gzymsowych z dostosowaniem do projektowanej geometrii obiektu, z wszystkimi robotami towarzyszącymi opisanymi w niniejszej STWiORB (np. uszczelnienie styków z betonem kap i styków poszczególnych desek),
- uporządkowanie miejsca prowadzonych robót
- wykonanie uszczelnienia.
- inwentaryzację powykonawczą robót.
- wykonanie niezbędnych projektów technologicznych niezbędnych do wykonania robót,
- budowa, utrzymanie przez cały okres prowadzenia robot oraz likwidacja po ich zakończeniu dróg dojazdowych, placów składowych oraz niezbędnej organizacji ruchu.
- wszystkie inne czynności nieujęte a konieczne do wykonania w ramach niniejszej specyfikacji.

9.3. Sposób rozliczenia robót tymczasowych i prac towarzyszących

Cena wykonania robót określonych niniejszą STWiORB obejmuje:

- roboty tymczasowe, które są potrzebne do wykonania robót podstawowych, ale nie są przekazywane Zamawiającemu i są usuwane po wykonaniu robót podstawowych,
- prace towarzyszące, które są niezbędne do wykonania robót podstawowych, nie zaliczane do robót tymczasowych.

10. PRZEPISY ZWIĄZANE

10.1. Normy

PN-EN 13755:2008	Metody badań kamienia naturalnego – Oznaczanie nasiąkliwości przy ciśnieniu atmosferycznym.
PN-EN 206-12014	Beton Część 1: Wymagania, właściwości, produkcja i zgodność. (+ zmiany)
PN-EN 1992-2:2010	Eurokod 2: Projektowanie konstrukcji z betonu. Część 2: Mosty z betonu. Obliczanie i reguły konstrukcyjne. (+ zmiana)
PN-EN 1994-2:2010	Eurokod 4: Projektowanie konstrukcji zespolonych stalowo-betonowych. Część 2: Reguły ogólne i reguły dla mostów. (+ zmiana)
PN-EN 13369:2013	Wspólne wymagania dla prefabrykatów z betonu
PN-EN 12390-2:2001	Badania betonu - Część 2: Wykonywanie i pielęgnacja próbek do badań wytrzymałościowych
PN-EN 12390-3:2009	Badania betonu - Część 3: Wytrzymałość na ściskanie próbek do badania
PN-EN 12390-5:2009	Badania betonu - Część 5: Wytrzymałość na zginanie próbek do badania
PN-EN 13369:2013	Wspólne wymagania dla prefabrykatów z betonu

10.2. Inne przepisy

- Instrukcja ITB nr 194 „Wytyczne badania cech mechanicznych polibetonu na próbkach wykonanych w formach”, Warszawa. Proc. IBDiM Nr PB/TB – 1/23:2005

SPECYFIKACJA TECHNICZNA WYKONANIA I ODBIORU ROBÓT BUDOWLANYCH

M-20.01.20.00 Zabezpieczenie koryta cieku

1. WSTĘP

1.1. Przedmiot Specyfikacji Technicznej Wykonania i Odbioru Robót Budowlanych (STWiORB).

Przedmiotem niniejszej STWiORB są wymagania dotyczące wykonania i odbioru robót związanych z odtworzeniem umocnienia brzegów rzeki Sanna podczas realizacji inwestycji pn.: „Przebudowa drogi powiatowej nr 1004R Zaklików-Borów wraz z przebudową mostu na rzece Sanna”

1.2. Zakres stosowania STWiORB

Specyfikacje Techniczne Wykonania i Odbioru Robót Budowlanych stanowią część Dokumentów Przetargowych i Kontraktowych i należy je stosować w zleceniu i wykonaniu robót opisanych w pkt. 1.1 i 1.3.

1.3. Zakres robót objętych STWiORB

Ustalenia zawarte w niniejszej specyfikacji dotyczą zasad prowadzenia robót związanych z umocnieniem brzegów rzeki Sanna na dł. ok. 20m w rejonie obiektu i obejmują:

- wykonanie umocnienia brzegów rzeki faszyną iglastą w płótkach wiklinowych na dł. ok 20m, nad umocnieniem faszyną należy wykonać narzut kamienny z kamienia naturalnego o gr. w-wy min. 20cm.

1.4. Określenia podstawowe

- 1.4.1. Narzut kamienny** – warstwa kamienia usypana lub ułożona na powierzchni skarpy lub dna budowli ziemnej, zabezpieczająca te powierzchnie przed rozmyciem wodą płynącą lub jej falowaniem.
- 1.4.2. Płótek faszynowy** – (opaska brzegowa lub poprzeczna) – umocnienie podnóża skarpy koryta cieku wykonane z kłosek faszynowych przytwierdzonych palikami drewnianymi.
- 1.4.3. Kiszka faszynowa** – wiązka świeżo ściętej faszyny odpowiednio powiązanej o kształcie podłużnego walca.
- 1.4.4.** Pozostałe określenia podstawowe są zgodne z obowiązującymi, odpowiednimi polskimi normami i z definicjami podanymi w STWiORB 00.00.00.00 „Wymagania ogólne” pkt 1.4.

1.5. Ogólne wymagania dotyczące robót

Ogólne wymagania dotyczące robót podano w STWiORB 00.00.00.00. "Wymagania ogólne" pkt.2.

2. MATERIAŁY

2.1. Ogólne wymagania dotyczące materiałów

Ogólne wymagania dotyczące materiałów podano w STWiORB 00.00.00.00 "Wymagania ogólne" pkt.2.

2.2. Podział gruntów

Podział gruntów pod względem wysadzinowości podaje tablica 1.

Tablica 1. Podział gruntów pod względem wysadzinowości

Lp.	Wyszczególnienie właściwości	Jednostki	Grupy gruntów		
			niewysadzinowe	wątpliwe	wysadzinowe
1	Rodzaj gruntu		– rumosz niegliniasty – żwir – pospółka – piasek gruby – piasek średni – piasek drobny – żużel nierozpadowy	– piasek pylasty – zwietrzelina gliniasta – rumosz gliniasty – żwir gliniasty – pospółka gliniasta	mało wysadzinowe – glina piaszczysta czysta zwięzła, glina zwięzła, glina pylasta zwięzła – il, il piaszczysty, il pylasty bardzo wysadzinowe – piasek gliniasty – pył, pył piaszczysty – glina piaszczysta

					czysta, glina, glina pylista – ił warwowy
2	Zawartość cząstek $\leq 0,075$ mm $\leq 0,02$ mm	%	< 15 < 3	od 15 do 30 od 3 do 10	> 30 > 10
3	Kapilarność bierna H_{kb}	m	< 1,0	$\geq 1,0$	> 1,0
4	Wskaźnik piaskowy WP		> 35	od 25 do 35	< 25

2.3. Zasady wykorzystania gruntów

Grunty uzyskane przy wykonywaniu wykopów powinny być przez Wykonawcę wykorzystane w maksymalnym stopniu do budowy nasypów. Grunty przydatne do budowy nasypów mogą być wywiezione poza teren budowy tylko wówczas, gdy stanowią nadmiar objętości robót ziemnych i za zezwoleniem Inżyniera.

Jeżeli grunty przydatne, uzyskane przy wykonaniu wykopów, nie będąc nadmiarem objętości robót ziemnych, zostały za zgodą Inżyniera wywiezione przez Wykonawcę poza teren budowy z przeznaczeniem innym niż budowa nasypów lub wykonanie prac objętych kontraktem, Wykonawca jest zobowiązany do dostarczenia równoważnej objętości gruntów przydatnych ze źródeł własnych, zaakceptowanych przez Inżyniera.

Grunty i materiały nieprzydatne do budowy nasypów, powinny być wywiezione przez Wykonawcę na odkład. Zapewnienie terenów na odkład należy do obowiązków Wykonawcy, o ile nie określono tego inaczej w kontrakcie. Inżynier może nakazać pozostawienie na terenie budowy gruntów, których czasowa nieprzydatność wynika jedynie z powodu zamarznięcia lub nadmiernej wilgotności.

2.4. Wymagania szczegółowe

2.4.1. Kamień naturalny

Do zabezpieczenia koryta cieków należy stosować kamień łamany lub polny o gr. podanej w dokumentacji projektowej. Powinien on być odporny na:

- działanie wody i mrozu;
- odznaczać się dużym ciężarem właściwym i o ciężarze brył tym większym, im większa jest prędkość wody w miejscu jego stosowania;
- nie może ulegać ługującemu działaniu wody, mięknąć i rozpyływać się.

Warunki te spełniają: granity, porfiry, sjenity i piaskowce o lepszemu kwarcytowym.

Odbiór kamienia pod względem ilościowym dokonany może na miejscu budowy, dokonuje się przez odbiór pryzm w m³, dobrze ułożone pryzmy zawierają 65-70% kamienia i 30-35% próżni.

2.4.2. Faszyna

Faszyna są to wiązki wykonane z wyciętych pędów 3 – 4 letniej wikliny, wierzby krzaczastej, lub z gałęzi drzew liściastych i iglastych (faszyna leśna). W faszynie leśnej nie może być gałęzi z jałowca, kruszyny i brzozy. Najczęściej stosuje się faszynę wiklinową, ponieważ jest najbardziej trwała, a pędy wiklinowe rosną w pobliżu wody.

Najlepszym materiałem do wyrobu faszyny jest wierzba biała (*Salix alba*), purpurowa (*Salix purpurea*), konopianka (*Salix viminalis*) i kaspijska (*Salix aculifolia*). Pierwsze trzy gatunki dobrze rozrastają się w środowisku nadmiernie wilgotnym. Obsadza się nimi niskie brzegi, obniżenia terenowe i tereny zalewowe. Wierzba kaspijska dobrze rozrasta się natomiast na stanowiskach wysokich – suchych. Po 4-5 latach od posadzenia wikliny gdy gałązki osiągną długość powyżej 3 m i średnicę 4 do 5 cm wiklinę wycina się i wiąże w wiązki o średnicy ok. 30 cm. Liczbę wiązań w zależności od długości podano w tabeli poniżej.

Tablica 2.

Długość wiązki [m]	Liczba wiązań	Odległość pierwszego wiązania od odziomków [cm]	Następne wiązania	Ostatnie wiązanie
3,0	3	30±10	w równych odstępach między dolnym i górnym	nie mniej niż 60 cm lecz tak, aby w górnym wiązaniu znajdowało się 70% prętów z dolnego wiązania
3,5	3	30±10		
4,0	4	30±10		
4,5	4	30±10		
5,0	5	30±10		
>5,0	5	30±10		

Faszyna powinna odpowiadać wymaganiom normy BN-69/8952-30

Do wad dopuszczalnych faszyny wiklinowej zalicza się: zapleśnienie do 30% (jeżeli faszyna przeznaczona jest na kieszki faszynowe), nieliczne otwory nie dochodzące do rdzenia, rozwarstwienie podeszwy pędu, nieprawidłowości ścięcia podeszwy pędu. Niedopuszczalną wadą jest przeschnięcie pędów do stanu kruchości.

2.4.3. Kieszki faszynowe

Zastosowane kieszki faszynowe powinny spełniać wymaganie podane w BN-69/8952-27. Należy stosować kieszki faszynowe wykonane ze świeżej wikliny powiązanej odpowiednio drutem. Średnica kieszek powinna wynosić 20 cm. Długość kieszek może wynosić od 5 do 20 m i więcej, zależnie od tego czy kieszka będzie transportowana czy też wykonana i wbudowana na miejscu. Kieszka powinna mieć 3 wiązania na 1 m drutem wypalonym i jednakową średnicę na całej długości.

2.4.4. Kołki faszynowe

Do przybijania kieszek faszynowych należy stosować kołki faszynowe spełniające wymagania BN78/92224/04. Kołki mogą być wykonane z drewna iglastego lub liściastego z wyjątkiem osiki, kruszyny i topoli. Długość kołków powinna wynosić 170cm z tolerancją ± 5 cm, średnica od 10 do 12cm.

3. SPRZĘT

3.1. Ogólne wymagania dotyczące sprzętu

Ogólne wymagania dotyczące sprzętu podano w STWIORB 00.00.00.00 "Wymagania ogólne" pkt.3.

3.2. Sprzęt do wykonania robót

Wykonawca przystępujący do wykonania umocnienia powinien wykazać się możliwością korzystania z następującego sprzętu

- samochody transportowe do 6t,
- koparki,
- łopaty, kilofy itp. sprzęt do wykonywania prac ręcznie

Sprzęt do wykonania robót ziemnych powinien odpowiadać wymaganiom podanym w STWiORB D-02.01.01.00.

4. TRANSPORT

4.1. Ogólne wymagania dotyczące transportu

Ogólne wymagania dotyczące transportu podano w STWIORB 00.00.00.00 "Wymagania ogólne" pkt.4.

4.2. Środki transportu do wykonania robót

Materiały mogą być przewożone dowolnymi środkami transportowymi. Materiał musi być rozmieszczony równomiernie na skrzyni ładunkowej, zabezpieczony przed przesuwaniem się. Transport powinien odbyć się w liczbie sztuk lub masy nie przekraczającej dopuszczalnego obciążenia zastosowanego środka transportu.

5. WYKONANIE ROBÓT

5.1. Ogólne zasady wykonania robót

Ogólne zasady wykonania robót podano w STWIORB 00.00.00.00 "Wymagania ogólne" pkt.5.

Trasa robót ubezpieczeniowych powinna być wytyczona przez uprawnionego geodetę a szkic tyczenia dołączony do dziennika budowy.

5.2. Zakres wykonania robót

Zakres wykonania robót obejmuje:

- wykonanie umocnienia brzegów rzeki faszyną iglastą w płótkach wiklinowych na dł. ok 20m, nad umocnieniem faszyną należy wykonać narzut kamienny z kamienia naturalnego o gr. w-wy min. 20cm.

5.3. Wykonanie narzutu kamiennego luzem

Narzut kamienny powstaje przez sypanie i układanie warstwami kamienia nie związanego żadnym spoiwem. Stosowany do narzutów kamień powinien mieć odpowiednią jakość, kształt, wielkość i ciężar. Należy użyć kamienia o wielkości o średniej grubości frakcji 20cm. Narzut kamienny sypać cienkimi warstwami na całej długości zgodnie z dokumentacją projektową. Kamienie pod wodą wyrównać drągiem stalowym, zaś nad wodą ręcznie przy użyciu młotka, służącego do wyrównania i zaklinowania wierzchniej warstwy. Kamienie w zewnętrznej warstwie, w miarę możliwości dopasować do siebie tak aby tworzyły płaszczyznę. Kamienie układać jak najściślej względem siebie, pozwoli to uzyskać największy ciężar objętościowy.

5.4. Wykonanie umocnienia faszyną iglastą

Wzdłuż każdego z brzegów na odcinku 20m zaprojektowano wykonanie umocnienia w postaci podwójnych płótków faszynowych z wypełnieniem przestrzeni między płótkami faszyną iglastą. Płótki należy wbić w rozstawie co 0,33m, w dwóch rzędach oddalonych od siebie o 0,5m. Przestrzeń pomiędzy płótkami faszynowymi należy wypełnić faszyną iglastą zgodnie z pkt. 2.4.2. niniejszej STWiORB.

6. KONTROLA JAKOŚCI ROBÓT

6.1. Ogólne zasady wykonania robót

Ogólne zasady wykonania robót podano w STWiORB 00.00.00.00 "Wymagania ogólne" pkt.6.

6.2. Zasady kontroli robót

Kontrola polega na sprawdzeniu wykonania umocnienia brzegów cieku pod względem jakości i zgodności z dokumentacją projektową i normami.

Przy odbiorze robót należy wykonać:

- sprawdzenie zgodności z dokumentacją projektową,
- oględziny zewnętrzne,

6.3. Zasady postępowania z wadliwie wykonanymi robotami

Wszystkie materiały nie spełniające wymagań podanych w odpowiednich punktach specyfikacji, zostaną odrzucone. Jeśli materiały nie spełniające wymagań zostaną wbudowane lub zastosowane, to na polecenie Inżyniera Wykonawcy wymieni je na właściwe, na własny koszt.

Wszystkie roboty, które wykazują większe odchylenia cech od określonych w punktach 5 specyfikacji powinny być ponownie wykonane przez Wykonawcę na jego koszt.

Na pisemne wystąpienie Wykonawcy, Inżynier może uznać wadę za nie mającą zasadniczego wpływu na cechy eksploatacyjne potoku i ustali zakres i wielkość potrąceń za obniżoną jakość.

7. OBMIAR ROBÓT

7.1. Ogólne zasady wykonania obmiaru robót

Ogólne zasady wykonania obmiaru robót podano w STWiORB 00.00.00.00 "Wymagania ogólne" pkt.7.

7.2. Jednostka obmiarowa

Jednostką obmiaru jest:

- 1 m (metr) w przypadku wykonania umocnienia skrajnych brzegów koryta płótkami faszynowymi,
- 1 m³ (metr sześcienny) w przypadku wykonania narzutu kamiennego powyżej umocnienia z faszyny;

8. ODBIÓR ROBÓT

8.1. Ogólne zasady wykonania odbioru robót

Ogólne zasady wykonania odbioru robót podano w STWiORB 00.00.00.00 "Wymagania ogólne" pkt.8.

8.2. Odbiór robót zanikających i ulegających zakryciu

Odbiór robót zanikających i ulegających zakryciu polega na finalnej ocenie ilości i jakości wykonywanych robót, które w dalszym procesie realizacji ulegną zakryciu. Odbiór robót zanikających i ulegających zakryciu będzie dokonany w czasie umożliwiającym wykonanie ewentualnych korekt i poprawek bez hamowania ogólnego postępu robót.

9. PODSTAWA PŁATNOŚCI

9.1. Ogólne zasady płatności

Ogólne ustalenia dotyczące podstawy płatności za wykonane roboty podano w STWiORB 00.00.00.00 „Wymagania ogólne” pkt.9.

9.2. Cena jednostki obmiarowej

Cena 1m wykonania podwójnych płótków faszynowych wypełnionych faszyną iglastą obejmuje:

- prace pomiarowe i przygotowawcze,
- zakup lub pozyskanie materiałów we własnym zakresie,
- transport materiałów,
- wykonanie niezbędnych robót ziemnych,
- zabezpieczenie robót w rejonie koryta cieku,
- wykonanie dwóch rzędów płótków faszynowych na każdym z brzegu zgodnie z projektem i STWiORB,
- wykonanie wypełnienia płótków faszynowych, faszyną iglastą zgodnie z projektem i STWiORB,
- wykonanie dróg dojazdowych wraz z rozbiórką;
- wykonanie niezbędnych zabezpieczeń wraz z rozbiórką,
- obsługa geodezyjna i niezbędne pomiary;
- przerwy i przestoje spowodowane złymi warunkami pogodowymi i wahaniami poziomu wody,
- wykonanie badań określonych w projekcie i STWiORB
- wszystkie inne czynności nieujęte a konieczne do wykonania w ramach niniejszej specyfikacji,

Cena 1m³ wykonania narzutu kamiennego obejmuje:

- prace pomiarowe i przygotowawcze,
- zakup lub pozyskanie materiałów we własnym zakresie,
- transport materiałów,
- wykonanie niezbędnych robót ziemnych,
- zabezpieczenie robót w rejonie koryta cieku,
- wykonanie umocnienia brzegów narzutem kamiennym, nad projektowanym umocnieniem z płotków faszynowych,
- wykonanie dróg dojazdowych wraz z rozbiórką;
- wykonanie niezbędnych zabezpieczeń wraz z rozbiórką,
- obsługa geodezyjna i niezbędne pomiary;
- przerwy i przestoje spowodowane złymi warunkami pogodowymi i wahaniami poziomu wody,
- wykonanie badań określonych w projekcie i STWiORB
- wszystkie inne czynności nieujęte a konieczne do wykonania w ramach niniejszej specyfikacji,

W/w ceny uwzględniają również zakup niezbędnych materiałów pomocniczych i czynników produkcji, odpady i ubytki materiałowe oraz przygotowanie i uprzątnięcie stanowiska pracy, a także naprawy szkód spowodowanych warunkami atmosferycznymi i wahaniami poziomu wody.

10. PRZEPISY ZWIĄZANE

10.1. Normy

- [1]. PN-EN 206+A1:2016 Beton -- Wymagania, właściwości, produkcja i zgodność
- [2]. PN-S-0225:1998 Drogi samochodowe. Roboty ziemne. Wymagania i badania

10.2. Inne dokumenty

- [3]. Wykonanie i odbiór robót ziemnych dla dróg szybkiego ruchu, IBDiM, Warszawa 1978.
- [4]. Instrukcja badań podłoża gruntowego budowli drogowych i mostowych, GDDP, Warszawa 1998.
- [5]. Katalog typowych konstrukcji nawierzchni podatnych i półsztywnych, IBDiM, Warszawa 1997.
- [6]. Wytyczne wzmacniania podłoża gruntowego w budownictwie drogowym, IBDiM, Warszawa 2002.

SPECYFIKACJA TECHNICZNA WYKONANIA I ODBIORU ROBÓT BUDOWLANYCH

M-20.04.01.00

Prace pomiarowe na budowie

1. WSTĘP

1.1. Przedmiot Specyfikacji Technicznej Wykonania i Odbioru Robót Budowlanych (STWiORB)

Przedmiotem niniejszej STWiORB są wymagania dotyczące wykonania prac pomiarowych podczas realizacji inwestycji pn.: „Przebudowa drogi powiatowej nr 1004R Zaklików-Borów wraz z przebudową mostu na rzece Sanna”

1.2. Zakres stosowania STWiORB

Specyfikacja techniczna jest stosowana jako dokument przetargowy i kontraktowy przy zleceniu i realizacji robót wymienionych w pkt 1.1 i 1.3.

1.3. Zakres robót objętych STWiORB

Roboty, których dotyczy specyfikacja, obejmują wszystkie czynności umożliwiające i mające na celu wykonanie prac pomiarowych na budowie – roboty polowe i kameralne. Zakres robót również obejmuje montaż stałych reperów roboczych na konstrukcji obiektu i jednego punktu stałego niezwiązanego z konstrukcją w rejonie mostu dowiązanego do osnowy państwowej.

1.4. Określenia podstawowe

Określenia podane w niniejszej STWiORB są zgodne z obowiązującymi odpowiednimi normami oraz z określeniami podanymi w STWiORB D-M-00.00.00.

1.5. Ogólne wymagania dotyczące robót

Ogólne wymagania dotyczące robót podano w STWiORB D-M.00.00.00. "Wymagania ogólne". Wykonawca robót jest odpowiedzialny za jakość ich wykonania oraz za zgodność z dokumentacją projektową, STWiORB i poleceniami Inspektora Nadzoru.

1.6. Wspólny Słownik Zamówień (CPV)

Kody grup, klas i kategorii robót Wspólnego Słownika Zamówień (CPV) dotyczących przedmiotu zamówienia podano w STWiORB D-M 00.00.00 „Wymagania Ogólne”.

2. MATERIAŁY

Jako repery zaleca się stosować gotowe elementy wykonane ze stali kwasoodpornej/ nierdzewnej lub każdej innej zaakceptowanej przez inspektora nadzoru.

3. SPRZĘT

Według wymagań D-M 00.00.00.00

4. TRANSPORT

Według wymagań D-M 00.00.00.00.

5. WYKONANIE ROBÓT

Wymagania ogólne podano w STWiORB D-M.00.00.00. Wykonawca przedstawi Inspektorowi Nadzoru do akceptacji projekt organizacji i harmonogram robót uwzględniający wszystkie warunki, w jakich będą wykonywane roboty.

5.1. Zasady ogólne

- Obsługę geodezyjną budowy powinna wykonywać ta sama ekipa przez cały okres budowy. Pracownicy tej ekipy niezależnie od uprawnień w zakresie geodezji powinni posiadać przeszkolenie w zakresie dopuszczalnych odchyłek dla poszczególnych elementów konstrukcji zgodnie z odpowiednimi normami.
- Wyposażenie tej ekipy, sposób stabilizacji punktów kierunkowych (osnowy) i reperów oraz sposób prowadzenia prac geodezyjnych powinny gwarantować nie przekraczanie dopuszczalnych odchyłek wymiarowych.

5.2. Wytyczenie wysokościowe

- Wysokościowo obiekt należy dowiązać do reperu podanego w projekcie.
- Operat geodezyjny dotyczący stabilizacji i ustalenia wysokości wzniesienia reperów roboczych powinien być dołączony do dziennika budowy.
- Wysokość wzniesienia wszystkich punktów dla których w projekcie podano rzędne należy ustalać przez niwelację w nawiązaniu do reperów. Powyższe dotyczy ponadto podłoża pod izolację, konstrukcji nośnej, wpustów odwadniających, gzymsów, dylatacji oraz nawierzchni.

5.3. Tolerancje (dopuszczalne odchyłki)

Zastosowane metody tyczenia sytuacyjnego i wysokościowego osi obiektu i jego elementów powinny zapewnić nieprzekroczenie dopuszczalnych odchyłek wymiarowych zestawionych w tabelach poniżej:

Tabela 1. Dopuszczalne odchyłki wymiarowe dla żelbetowych i betonowych konstrukcji mostowych

Rodzaj odchyłki	Dopuszczalna odchyłka wymiarowa
Ława fundamentowa w planie	5 cm
Ława fundamentowa o $h < 2,0$ m w suchym wykopie	2 cm
Rzędna wierzchu ław fundamentowych	2 cm
Położenie w planie pola okrągłego	0,5 średnicy (lub 20 cm)
Podpory masywne: <ul style="list-style-type: none"> - pochylenie ścian - wymiary w planie - rzędne wierzchu podpory 	0,5 % wysokości 1 cm 1 cm
Podpory słupowe: <ul style="list-style-type: none"> - pochylenie słupów - wymiary w planie - rzędne wierzchu podpory 	0,5 % wysokości (lub 1,5 cm) 1 cm 1 cm
Rusztowanie: <ul style="list-style-type: none"> - rozstaw pali lub ram - rozstaw podłużnic i poprzecznic - rzędne oczepów - długość wsporników - przekroje poprzeczne elementów - wychylenie jarzm lub ram z pionu - wielkość podniesienia wykonawczego 	15 cm 2 cm 1 cm +10 cm, -1 cm 4 % 0,5 % wys., 3 cm 10 %

Tabela 2. Dopuszczalne odchyłki wymiarowe dla stalowych konstrukcji mostowych (wg PN-S-10050)

Rodzaj odchyłki	Dopuszczalne odchylenie wymiarowe
Wykonana konstrukcja: <ul style="list-style-type: none"> - całkowita długość przęsła - rozstaw dźwigarów - prostopadłość elementów rusztu - wysokość dźwigarów - wybrzuszenie środka szachownicy 	1/200 przęsła - 500 mm 1/500 rozstawu - 4 mm 10 % 1/200 wysokości - 5 mm 1/300 wysokości - 10 mm
Zmontowana konstrukcja: <ul style="list-style-type: none"> - wygięcie prętów ścisk. z płaszczyzny dźwigara kratowego - wygięcie prętów rozciąg. płaszczyzny teoretycznej - wychylenie dźwigara w płaszczyźnie poziomej (w planie) 	1/1000 l 10 % 1/1000 rozpiętości - 2 cm
Rusztowanie montażowe: <ul style="list-style-type: none"> - rozstaw pali lub ram - wychylenie jarzm z płaszczyzny pionowej - rozstaw podłużnic i poprzecznic 	5 % rozstawu 5 % wysokości - 5 cm 3 cm

5.4. Zasady szczegółowe

Przed przystąpieniem do budowy wykonawca na zlecenie inwestora powinien sporządzić program (projekt) obsługi geodezyjnej budowy. Program ten powinien być opracowany przy uwzględnieniu podanych niżej zasad:

- Program obsługi geodezyjnej dla budowy obiektu powinien uwzględniać sposób powiązania niwelety jezdni na obiekcie i na przyległych odcinkach **drogi** tak, aby w końcowym efekcie zachować projektowany płynny przebieg niwelety jezdni.
- W odniesieniu do rzędnych wysokościowych obowiązuje ogólna zasada zachowania projektowanego wzniesienia obiektu w stosunku do przyległego terenu. Z powyższej zasady wynika konieczność prowadzenia budowy w nawiązaniu do reperów roboczych usytuowanych bezpośrednio przy obiekcie.
- Program prac geodezyjnych powinien być przedstawiony do zatwierdzenia inwestorowi po uzgodnieniu z projektantem.

5.5. Montaż reperów pomiarowych

Montaż reperów roboczych w konstrukcji obiektu zaleca się przed betonowaniem poszczególnych jej fragmentów. Repery zestabilizować na szkielecie zbrojeniowym danego elementu przed jego zabetonowaniem.

Stały punkt pomiarowy niezwiązany z konstrukcji wykonać w pasie drogowym, w łatwo dostępnym miejscu. Głębokość posadowienia stałego punktu pomiarowego min. 1,50m pod poziomem terenu.

6. KONTROLA I ODBIÓR ROBÓT

6.1. Wymagania ogólne dotyczące kontroli i odbioru robót

Zasady ogólne podano w STWiORB D-M.00.00.00. Kontrola robót powinna polegać na:

- sprawdzeniu zgodności wykonania obsługi geodezyjnej z zatwierdzonym operatem geodezyjnym.

7. OBMIAR ROBÓT

7.1. Wymagania ogólne dotyczące obmiaru robót

Zasady ogólne podano w STWiORB D-M.00.00.00. Jednostką obmiaru jest 1kpl. (komplet).

Obmiar robót obejmując cały zakres prac pomiarowych na budowie wyrażony kwotą ryczałtu łącznie z montażem reperów na konstrukcji obiektu oraz reperu niezwiązanego z obiektem i dowiązanego go do osnowy państwowej.

8. ODBIÓR ROBÓT.

8.1. Wymagania ogólne dotyczące odbioru robót

Ogólne zasady odbioru robót podano w STWiORB D-M.00.00.00. "Wymagania ogólne".

9. PODSTAWA PŁATNOŚCI.

9.1. Wymagania ogólne dotyczące podstawy płatności

Suma zryczałtowana - jest płatna po wykonaniu prac pomiarowych i zaakceptowaniu przez Inspektora Nadzoru. Do zakresu prac wchodzi pomiary liniowe, wysokościowe i kątowe w dowiązaniu do punktów i reperów przekazanych wykonawcy przed rozpoczęciem robót i w trakcie robót.

Niezbędny sprzęt i materiały pomocnicze wraz z obsługą zapewnia wykonawca.

Płatność obejmuje również wbudowanie reperów pomiarowych w poszczególnych elementach konstrukcji obiektu oraz reperu niezwiązanego z obiektem i dowiązanego go do osnowy państwowej.

10. PRZEPISY ZWIĄZANE

10.1. Przepisy geodezyjne

Jak w STWiORB D-M.00.00.00 oraz:

- Ustawa z dnia 17 maja 1989 r. - Prawo geodezyjne i kartograficzne (Dz. U. z 2005 r. nr 240, poz. 2027) z późniejszymi zmianami.
- Instrukcje techniczne byłego Głównego Urzędu Geodezji i Kartografii, w szczególności:
 - 0-1. Ogólne zasady wykonywania prac geodezyjnych.
 - O-3 Zasady kompletowania dokumentacji geodezyjnej i kartograficznej,
 - G-1 Pozioma osnowa geodezyjna,
 - G-2 Wysokościowa osnowa geodezyjna,
 - G-3 Geodezyjna obsługa inwestycji,
 - G-4. Pomiary sytuacyjne i wysokościowe
- Wytoczne techniczne Głównego Urzędu Geodezji i Kartografii
 - G-3.1 Osnowy realizacyjne
 - G-3.2 Pomiary realizacyjne
 - G-4.3 Bezpośrednie pomiary wysokościowe

10.2. Polskie Normy

PN-78/N-02206	Obliczenia geodezyjne. Rachunek krakowianowy. Teoria błędów. Rachunek wyrównawczy. Podstawowe nazwy, określenia i oznaczenia
PN-N-02211:2000	Geodezja. Geodezyjne wyznaczenie przemieszczeń. Terminologia podstawowa
PN-N-02251:1987	Geodezja. Osnowy geodezyjne. Terminologia
PN-N-99252:1991	Dalmierze elektroniczne. Terminologia
PN-N-99310:1977	Geodezja. Pomiary realizacyjne. Terminologia
PN-N-02260:1987	Kartografia. Reprodukacja kartograficzna. Terminologia.
PN-89/S-10050	Obiekty mostowe – Konstrukcje stalowe – Wymagania i badania.

10.3. Przepisy mostowe

- Rozporządzenie Ministra Transportu i Gospodarki Morskiej z dnia 30 maja 2000 r. w sprawie warunków technicznych, jakim powinny odpowiadać drogowe obiekty inżynierskie i ich usytuowanie (Dz. U. nr 63, poz.

735)

SPECYFIKACJA TECHNICZNA WYKONANIA I ODBIORU ROBÓT BUDOWLANYCH

M-30.00.00.00.

TELETECHNIKA

M-30.01.01.00

Budowa kanału technologicznego

1. WSTĘP

1.1 Przedmiot STWiORB

Przedmiotem niniejszych Specyfikacji Technicznych Wykonania i Odbioru Robót Budowlanych są wymagania dotyczące wykonania i odbioru robót związanych z budową kanału technologicznego w ramach inwestycji pn „Przebudowa drogi powiatowej nr 1004R Zaklików-Borów wraz z przebudową mostu na rzece Sanna”.

1.2 Zakres stosowania STWiORB

STWiORB jest stosowana jako dokument przetargowy i kontraktowy przy zlecaniu i realizacji robót wymienionych pkt.1.1 i 1.3.

1.3 Zakres robót objętych STWiORB

Roboty, których dotyczy Specyfikacja obejmują wszystkie czynności umożliwiające i mające na celu budowę kanału technologicznego/

W zakres tych robót wchodzi:

- budowa nowych odcinków rurociągów kablowych (2x rury RHDPE 125/7.1 z czego w jednej należy zainstalować 3x rury RHDPE 40/3,7 oraz prefabrykowaną wiązkę mikrorur),
- budowa studni kablowych,

UWAGA: jako DN należy rozumieć średnicę wewnętrzną +5/-2mm

1.4 Określenia podstawowe

1.1.1. Rurociąg kablony

ciąg rur polietylenowych lub innych o nie gorszych właściwościach oraz zasobników złączowych układanych bezpośrednio w ziemi i stanowiących osłonę ochronną dla kabli światłowodowych

1.1.2. Studnia kablona

pomieszczenie podziemne wbudowane między ciągi kanalizacji kablowej w celu umożliwienia wciągania, montażu i konserwacji kabli.

1.1.3. Studnia kablona magistralna

studnia kablona wbudowana między ciągi kanalizacji magistralnej.

1.1.4. Studnia kablona rozdzielcza

studnia kablona wbudowana między ciągi kanalizacji rozdzielczej.

1.1.5. Studnia kablona szafkowa

studnia kablona przed szafką lub rozdzielnicą kablona.

1.1.6. Doprrowadzenie kanalizacji

krótkie odcinki kanalizacji łączące studnie stacyjne z komorami kablowymi lub studnie rozdzielcze z budynkami albo ze studniami przy słupach kablowych.

1.1.7. Komora studni

środkowa część studni kablowej.

1.1.8. Gardło studni

zwężona część studni między komorą a czołem zestawów kanalizacji wprowadzanych do studni kablowych.

1.1.9. Osadnik studni

zagłębienie w dnie studni i stanowiące zbiornik do wody ściekowej.

1.1.10. Właz studni

otwór wejściowy do studni kablowej zamykany pokrywą.

1.1.11. Rama wjazdu

obramowanie wjazdu studni kablowej

1.1.12. Pokrywa studni

oprawa wypełniona betonem lub asfaltem.

1.1.13. Wietrznik studni

tarcza żeliwna z otworami do wietrzenia studni osadzona w pokrywie.

1.1.14. Ucho do wciągania kabli

wygięty pręt stalowy przeznaczony do mocowania krążka kierunkowego przy wciąganiu i wyciąganiu kabli.

1.1.15. Słupek wspornikowy studni

odcinek rury stalowej osadzony w studni przeznaczony do montowania wsporników kablowych.

1.1.16. Rura rurociągu kablowego (RHDPE)

rura z polietylenu o dużej gęstości, służąca do budowy rurociągów kablowych, a także części kanalizacji rozdzielczej.

1.1.17. Rura cienkościenna (kanalizacji pierwotnej)

rura z tworzywa termoplastycznego o grubości ścianki od 3 do 5 mm, przeznaczona do budowy ciągów kanalizacyjnych w miejscach o mniejszym zagrożeniu uszkodzeniami mechanicznymi.

1.1.18. Rura grubościenna (kanalizacji pierwotnej)

rura z tworzywa termoplastycznego o grubości ścianki nie mniejszej niż 5 mm, przeznaczona do budowy ciągów kanalizacyjnych w miejscach szczególnie obciążonych, np. pod jezdniami ulic, placami, torowiskami itp.

1.1.19. Rura przepustowa

rura grubościenna z tworzywa sztucznego, rura stalowa lub z innego materiału o nie gorszych właściwościach, przeznaczona do budowy przepustów dla kabli lub rurociągów kablowych w miejscach skrzyżowań z innymi urządzeniami uzbrojenia terenowego.

1.1.20. Złączka rurowa

element osprzętu służący do połączenia rur polietylenowych lub innych, z których budowana jest kanalizacja pierwotna lub rurociąg kablowy.

1.1.21. Uszczelki końców rur

zespół elementów służących do uszczelnienia rur kanalizacji kablowej wraz z ułożonymi w nich kablami lub rurami polietylenowymi rurociągów kablowych wraz z ułożonymi w nich kablami, a także do uszczelnienia wszystkich rodzajów rur pustych.

1.1.22. Taśma ostrzegawcza

taśma zazwyczaj polietylenowa w kolorze pomarańczowym z napisem UWAGA! KABEL ŚWIATŁOWODOWY układana nad kablem lub rurociągiem kablowym w celu ostrzeżenia o zakopanym kablu telekomunikacyjnym.

1.1.23. Zabezpieczona pokrywa studni kablowej, dodatkowa (wewnętrzna)

plyta stalowa (plastikowa) zamykająca właz studni kablowej, instalowana pod pokrywą standardową, wyposażona w system zabezpieczający studnię przed ingerencją osób nieuprawnionych.

1.1.24. Pozostałe określenia

wg PN/T-01001, PN/T-01002, PN/T-01003 oraz norm związanych.

1.5 Ogólne wymagania dotyczące robót

Wykonawca robót jest odpowiedzialny za jakość ich wykonania oraz za zgodność z Dokumentacją Projektową i poleceniami Kierownika Projektu.

Ogólne wymagania dotyczące robót podano w ST-D.00.00.00.

2. MATERIAŁY

2.1 Ogólne wymagania

Ogólne wymagania dotyczące materiałów, ich pozyskiwania i składowania podano w STWiORB DM.00.00.00. „Wymagania ogólne”.

Wykonawca jest zobowiązany dostarczyć materiały zgodnie z wymaganiami dokumentacji w tym Dokumentacją projektową i Specyfikacją. Wykonawca powiadomi Inspektora Nadzoru o proponowanych źródłach otrzymania materiałów przed rozpoczęciem ich dostawy.

Wykonawca powiadomi Inspektora Nadzoru o swoim wyborze najszybciej jak to możliwe przed użyciem materiału, albo w okresie ustalonym przez Inspektora Nadzoru.

W przypadku niezaakceptowania materiału ze wskazanego źródła, Wykonawca powinien przedstawić do akceptacji Inspektora Nadzoru materiał z innego źródła.

Wybrany i zaakceptowany rodzaj materiału nie może być później zmieniony bez zgody Inspektora Nadzoru.

Należy stosować materiały posiadające dopuszczenie do stosowania w budownictwie zgodnie z obowiązującymi przepisami.

2.2 Materiały budowlane

2.2.1 Cement

Cement powinien być dostarczony w opakowaniach i odpowiadać normie PN-EN-197-1:2012.

2.2.2 Piasek

Piasek stosowany do wykonywania podsypki powinien odpowiadać normie PN-EN 13041:2004.

2.2.3 Woda

Woda do betonu powinna być „odmiany 1”, zgodnie z wymaganiami PN-EN/1008:2004. Barwa wody powinna odpowiadać barwie wody wodociągowej. Woda nie powinna wydzielać zapachu gnilnego oraz nie powinna zawierać zawiesiny, np. grudek.

2.3 Elementy prefabrykowane

2.3.1 Prefabrykowane studnie kablowe

Stosowane do budowy studnie kablowe w wykonaniu typowym SKR-2 powinny odpowiadać normie ZN-OPL-023/16. Prefabrykowane studnie kablowe powinny być wykonane z betonu klasy C30/37 zgodnie z normą PN-EN 206:2014. Studnie powinny być o konstrukcji dzielonej ułatwiającej transport i montaż. Pokrywy studni powinny być z wietrznikami.

2.4 Materiały gotowe

2.4.1 Rury rurociągu kablowego

Do budowy rurociągów kablowych powinny być stosowane rury typu RHDPE 40/3,7 oraz RHDPE 125/7.1 wg ZN-OPL-014/15 z pierwotnego polietylenu o wysokiej gęstości HDPE, nie mniejszej niż 0,942 g/cm³ i o współczynniku płynięcia (MFI) od 0,3 do 1,3 g/10 min. Zewnętrzna powierzchnia rur powinna być gładka i wolna od wtrąceń i nieregularności. Końce rur powinny być wygładzone i prostopadłe do osi rur. Rury polietylenowe powinny mieć wewnętrzną powierzchnię pokrytą drobnymi, wzdłużnymi rowkami. Dopuszcza się stosowanie rur polietylenowych o wewnętrznej powierzchni gładkiej. Rury powinny wytrzymać próbę nadciśnieniem powietrza 1 MPa w ciągu 30 min. Rury uszczelnione na obydwu końcach zmontowanego ciągu o długości 2 km i napełnione sprężonym powietrzem do nadciśnienia 100 kPa nie powinny wykazywać spadku nadciśnienia o więcej niż 10 kPa w ciągu 24 godzin. Rury polietylenowe powinny spełniać wszystkie wymagania również po składowaniu ich przez 4 miesiące na wolnym powietrzu.

2.4.2 Złącza rur

Łączenie rur polietylenowych rurociągów kablowych powinno być wykonane przy użyciu złączy rurowych wg ZN-OPL-014/15 i ZN-OPL-048/14 o wymiarach dostosowanych do średnicy rur. Zaleca się stosowanie złączy rozbiernych. Złącza powinny spełniać warunki szczelności jak dla zmontowanego rurociągu kablowego i posiadać wytrzymałość na działanie podwyższonego ciśnienia powietrza (1 MPa) stosowanego przy różnych metodach pneumatycznego zaciągania kabli.

Złącza powinny być zbudowane z materiału odpornego na agresywne oddziaływanie gleby oraz zanieczyszczeń stałych i ciekłych. Elementy konstrukcyjne złączy rurowych nie powinny być podatne na starzenie się lub korozję i odpowiadać wymaganiom wg ZN-OPL-014/15 i ZN-OPL-048/14. Powinny one zapewniać szczelność złącza w normalnych warunkach użytkowania rurociągów kablowych przez cały okres ich eksploatacji.

2.4.3 Taśma ostrzegawcza

Taśma ostrzegawcza do oznaczenia trasy powinna być zgodna z normą ZN-OPL-025/17.

2.4.4 Elementy studni kablowych

Do budowy studni kablowych należy stosować następujące ich części:

- wietrznik do pokryw odpowiadający,
- ramy i pokrywy odpowiadające,
- wsporniki kablowe odpowiadające

Elementy studni powinny odpowiadać normie ZN-OPL-023/16.

2.5 Składowanie materiałów na budowie

Elementy studni mogą być składowane na polu składowym nie zabezpieczonym przed wpływami atmosferycznymi. Elementy studni powinny być ustawione warstwami na wyrównanym podłożu, przy czym poszczególne odmiany studni należy układać w oddzielnych stosach.

Rury mogą być składowane na polu składowym w miejscach nie narażonych na działanie mechaniczne.

Pozostałe materiały powinny być przechowywane w pomieszczeniach suchych i zadaszonych.

2.6 Odbiór materiałów na budowie

Materiały należy dostarczyć na budowę wraz ze świadectwem jakości, kartami gwarancyjnymi i protokołami odbioru technicznego.

Materiały na budowę należy dostarczyć łącznie z deklaracjami zgodności, atestami itp. i powinny być sprawdzone pod względem kompletności i zgodności z danymi producenta oraz czy nie zostały uszkodzone podczas załadunku, transportu i wyładunku. Materiały do wbudowania muszą być wolne od wad, a materiały niespełniające wymagań nie mogą zostać użyte.

3. SPRZĘT

3.1 Ogólne wymagania dotyczące sprzętu

Wykonawca jest zobowiązany do używania jedynie takiego sprzętu, który nie spowoduje niekorzystnego wpływu na jakość wykonywanych robót, zarówno w miejscu tych robót, jak też przy wykonywaniu czynności pomocniczych oraz w czasie transportu, załadunku i wyładunku materiałów, sprzętu itp.

Ogólne wymagania dotyczące sprzętu podano w STWiORB DM 00.00.00 „Wymagania ogólne”.

3.2 Sprzęt do budowy kanalizacji i rurociągów kablowych

Wykonawca przystępujący do wykonania kanalizacji telekomunikacyjnej zastosuje sprzęt gwarantujący właściwą jakość robót:

- samochód skrzyniowy,
- samochód samowyładowczy,
- samochód dostawczy,
- przyczepa dłuźycowa,
- sprężarka powietrzna, spalinowa, przewoźna,
- urządzenie przeciskowe,
- urządzenie płuczaco -wierzące do przewiertów sterowanych,
- ubijak spalinowy,
- zespół prądotwórczy jednofazowy,
- zgrzewarka do zgrzewania rur PE,
- koparka łańcuchowa,
- koparka na podwoziu kołowym.
- koparka na podwoziu gąsienicowym.

W zależności od warunków terenowych i uzbrojenia terenu roboty ziemne mogą być wykonywane ręcznie lub mechanicznie. Sposób wykonania robót oraz sprzęt zaakceptuje Inspektora Nadzoru.

4. TRANSPORT

4.1 Ogólne wymagania dotyczące transportu

Ogólne wymagania dotyczące transportu podano w STWiORB DM 00.00.00 „Wymagania ogólne”. Wykonawca jest zobowiązany do stosowania jedynie takich środków transportu, które nie wpłyną niekorzystnie na jakość wykonywanych robót.

Wykaz środków transportu zostanie sporządzony przez Wykonawcę robót i zostanie przedstawiony Inspektorowi Nadzoru kontraktu w celu jego weryfikacji i akceptacji.

4.2 Transport materiałów

Przewożone materiały i elementy powinny być zabezpieczone przed ich przemieszczaniem i utratą lub pogorszeniem właściwości, układane zgodnie z warunkami transportu, wydanymi przez wytwórcę dla poszczególnych elementów.

Materiał może być przewożony dowolnymi środkami transportu zaakceptowanymi przez Inspektora Nadzoru.

5. WYKONYWANIE ROBÓT

5.1 Ogólne zasady wykonywania robót

Roboty należy wykonać zgodnie z normami i przepisami budowy, bezpieczeństwa i higieny pracy.

Wykonać należy kanał technologiczny z dwóch rur RHDPE, 125/7.1. W jednej z rur zainstalować trzy rury światłowodowe 40/3.7 i prefabrykowaną wiązkę mikrorur instalowanych w osłonach. Montaż kanału pod powierzchnią terenu na min 1,0m. Nad korytem rzeki kanał technologiczny przeprowadzony będzie w konstrukcji mostu (żelbetowej płycie chodnika technicznego).

Wykonawca własnym kosztem i staraniem opracuje projekt technologiczny wykonania kanału technologicznego i uzyska akceptację Inspektora Nadzoru. Projekt Technologiczny należy opracować zgodnie z Rozporządzeniem Dz. U. z 2015r. poz. 680.

5.2 Tytczenie trasy

Podstawę wytyczenia trasy kanalizacji stanowi dokumentacja prawna i techniczna. Wytyczenie trasy powinno być dokonane przez odpowiednie służby geodezyjne lub specjalną służbę przedsiębiorstwa wykonującego kanalizację. Należy sprawdzić zgodność trasy z rozwiązaniem przyjętym w Dokumentacji Projektowej, sprawdzając, czy w terenie nie nastąpiły zmiany mogące wpłynąć na konieczność zmian w Dokumentacji Projektowej.

5.3 Studnie kablowe

5.3.1 Typy studni

Należy stosować studnie kablowe typowe SKR-2 zgodnie z wymaganiami normy ZN-OPL-023/16. Studnie powinny być wykonywane z prefabrykatów.

5.3.2 Osadzenie ramy

Ramę należy ustawić w taki sposób, aby jej górna płaszczyzna leżała w płaszczyźnie powierzchni pobocza, chodnika lub jezdni. Okap zewnętrzny ramy powinien wystawać możliwie jednakowo poza pionowe ściany ze wszystkich stron wjazdu. Zamocowanie ramy należy wykonać za pomocą drutu wiązadłowego w ten sposób, aby rama została unieruchomiona na podłożu.

Druty wiązadeł po zamocowaniu ramy należy oczyścić razem z przyległymi częściami ramy na długości po około 30 mm od miejsca docięnięcia i pokryć warstwą zaprawy betonowej o grubości co najmniej 10 mm.

Włazy studzienek znajdujących się w miejscach bez trwałej nawierzchni (chodniki nie pokryte płytami, ścieżki w parkach, trawniki itp.) powinny być wzmocnione przez obłożenie pasami masy betonowej gęstoplastycznej marki 200 szerokości około 10 cm.

W terenie o poziomie nieuregulowanym (o nawierzchni tymczasowej) ramę należy ustawić według poziomu terenu przewidywanego po regulacji, lecz nie niżej od poziomu obecnego.

Ramę wjazdu studni należy bezpośrednio po zabetonowaniu przykryć pokrywą.

5.3.3 Wypełnianie oprawy pokrywy betonem

Oprawy pokryw ciężkich zwykłych i lekkich należy przygotować do wypełnienia w sposób następujący:

- oczyścić oprawy z brudu i rdzy np. szczotką drucianą,
- sprawdzić prawidłowość rozmieszczenia i powiązania prętów zbrojeniowych, a w razie potrzeby odpowiednio je przesunąć,
- ułożyć pokrywy na podkładzie.

Powierzchnia masy betonowej na zewnętrznej stronie oprawy powinna być gładka, zrównana z krawędziami

oprawy. Czas pielęgnacji betonu powinien wynosić około dwóch tygodni. W okresie tym należy wypełnione oprawy utrzymywać w wilgotności polewając je wodą w ciągu pierwszych 3-7 dni.

Wszystkie otwory dla haków i otwory w wietrzniku powinny być wolne od betonu i zanieczyszczeń. Pokrywa umieszczona w ramie wjazdu powinna kryć się w niej z dokładnością nie gorszą niż ± 3 mm i nie powinna kołysać się.

5.3.4 Osadzanie wietrznika

Osadzanie wietrznika należy wykonywać w pokrywach ciężkich zwykłych w sposób następujący:

- ustawić pośrodku pokrywy na podkładzie formę w postaci ściętego stożka wykonanego np. z blachy z wycięciami na pręty zbrojeniowe, o wysokości równej grubości dolnej warstwy betonu,
- przywiązać do prętów zbrojeniowych 4 odcinki drutu stalowego miękkiego i zabetonować je w dolnej warstwie betonu nie wypełniając betonem powierzchni wewnątrz stożka,
- ustawić wietrznik na dolnej warstwie betonu w taki sposób, aby jego oś symetrii znalazła się na podłużnej osi pokrywy, a górna powierzchnia na górnej płaszczyźnie pokrywy po jej wypełnieniu,
- przywiązać wietrznik do pokrywy drutem okrągłym miękким wg PN-67/M-80026, osadzonym w dolnej warstwie betonu, a następnie zabetonować go w górnej warstwie betonu.

5.3.5 Wypełnienie opraw asfaltem

Oprawy pokryw należy oczyścić z brudu i rdzy, podgrzać równomiernie do temperatury topnienia asfaltu i ułożyć na podkładach.

Przygotowane oprawy pokryw należy opryskać gorącym asfaltem, a następnie nakładać porcjami zaprawę asfaltową do poszczególnych komór między żebrami pokrywy, tak aby zaprawa dokładnie wypełniała komory.

Zaprawę należy układać warstwami o grubości 30-35 mm formując równą powierzchnię. Warstwa powinna wystawać ponad płaszczyznę krawędzi pokrywy o ok. 5 mm. Wypełniona oprawę należy opryskać gorącym asfaltem i zatrzeć ostrym piaskiem.

5.3.6 Szczelność studni, uszczelnienia

5.3.6.01 Ściany i strop

Ściany i strop całkowicie zmontowanej studni kablowej, z wprowadzonymi ciągami rur kanalizacji, powinny być szczelne w takim stopniu, aby nie występowały przecieki wody powierzchniowej ani zamulanie komory studni.

5.3.6.02 Zewnętrzne powierzchnie studni

Powinny one mieć uszczelniające i ochronne pokrycie bitumiczne wykonane zgodnie z właściwą dokumentacją.

5.3.6.03 Otwory rur

Otwory rur wprowadzonych do studni powinny być zaślepienie (uszczelnione) w taki sposób, aby nie mogło nastąpić zamulenie rur ani fałowe (swobodne) przenikanie gazu z kanalizacji do komory studni. Po wprowadzeniu kabla, otwór rury pierwotnej powinien być ponownie uszczelniony.

Środki użyte do zaślepienia (uszczelniania) końców rur powinny być zgodne z dokumentacją akceptowaną przez odbiorcę (operatora) i normą ZN-OPL-014/15.

5.4 Rurociągi kablowe

5.4.1 Szczelność rurociągów.

Dla zapewnienia długotrwałej sprawności i funkcjonalności rurociągi kablowe powinny być szczelne w każdym punkcie, niedostępne dla zanieczyszczeń stałych i płynnych zarówno w czasie budowy jak i eksploatacji zgodnie z normą ZN-OPL-012/15. Dotyczy to wszystkich ciągów zajętych dla kabli oraz ciągów pustych.

Sprawdzenie szczelności rurociągu kablowego powinno odbywać się poprzez napełnienie badanego odcinka do nadciśnienia ok. 100kPa, zanotowanie jego wartości i po upływie co najmniej 24 godzin ponowny odczyt. Odcinek rurociągu kablowego należy uznać za szczelny, jeśli porównanie wyników nie wykazuje ubytku ciśnienia o więcej niż 10 kPa.

5.4.2 Układanie rurociągów w ziemi.

Zaleca się, aby rurociągi układane w rowach wykonywanych ręcznie posiadały falowanie wielkości 0,2% do 0,3% w gruntach o twardym podłożu i 2% w gruntach bagnistych i terenach zalewowych.

Głębokość układania rurociągów kablowych w ziemi mierzona od dolnej powierzchni rury ułożonej na dnie wykopu lub na warstwie podsypki powinna wynosić 1m.

Rury polietylenowe układane równolegle w rurociągu kablowym na całej długości nie powinny w żadnym miejscu krzyżować się lub zamieniać z rurami sąsiednimi. W celu łatwiejszego rozróżnienia poszczególnych

ciągów dopuszcza się stosowanie w rurociągu kablowym rur z barwnymi wyróżnikami, przy czym wyróżniki te powinny być jednakowe dla danego ciągu rur na całej długości rurociągu kablowego.

5.4.3 Złącza rurowe

Łączenie rur polietylenowych rurociągów kablowych powinno być wykonane przy użyciu złązek rurowych wg ZN-OPL-014/15 o wymiarach dostosowanych do średnicy rur. Zaleca się stosowanie złązek rozbieralnych. Złącza powinny spełniać warunki szczelności jak dla zmontowanego ciągu rurowego i posiadać wytrzymałość na działanie podwyższonego ciśnienia powietrza (1 MPa) stosowanego przy różnych metodach pneumatycznego zaciągania kabli.

Złącza powinny być zbudowane z materiału odpornego na agresywne oddziaływanie gleby oraz zanieczyszczeń stałych i ciekłych, jakie mogą pojawiać się w kanalizacji kablowej. Elementy konstrukcyjne złączy rurowych nie powinny być podatne na starzenie się lub korozję. Powinny one zapewniać szczelność złącza w normalnych warunkach użytkowania rurociągów kablowych przez cały okres ich eksploatacji.

5.4.4 Uszczelnienia końców.

Do uszczelniania końców rur rurociągów kablowych, należy stosować uszczelki końców rur wg ZN-OPL-014/15 o wymiarach dostosowanych do średnic uszczelnianych rur.

Uszczelnienia powinny uniemożliwić przedostawanie się do ciągów kanalizacji wszelkich zanieczyszczeń stałych i płynnych w normalnych warunkach budowy i eksploatacji.

5.4.5 Roboty ziemne

Głębokości wykopów do układania rurociągów kablowych w ziemi mierzona od dolnej powierzchni rury ułożonej na dnie wykopu lub na warstwie podsypki powinna wynosić min. 1,0m.

5.4.6 Skrzyżowania i zbliżenia z urządzeniami podziemnymi

Przy skrzyżowaniach z innymi urządzeniami podziemnymi kanalizacja kablowa powinna znajdować się nad tymi urządzeniami.

Inne rozwiązanie dopuszcza się tylko w wyjątkowych przypadkach, gdy pokrycie kanalizacji przy krzyżowaniu góra byłoby mniejsze od wymaganego, a przebudowa urządzeń obcych jest niemożliwa lub zbyt kosztowna.

Najmniejsze dopuszczalne odległości w rzucie pionowym lub poziomym między krawędziami ciągów kanalizacji, a innymi urządzeniami podziemnymi nie powinny być mniejsze od podanych w poniższej tablicy - zgodnie z ZN-OPL- 012/15.

Rodzaj urządzenia podziemnego	Najmniejsze dopuszczalne odległości w [m]	
	przy skrzyżowaniach	przy zbliżeniach
Kabel telekomunikacyjny ziemny	dowolna ¹⁾	dowolna
Linia kablowa energetyczna w osłonie ochronnej	dowolna	dowolna

Rodzaj urządzenia podziemnego	Najmniejsze dopuszczalne odległości w [m]	
	przy skrzyżowaniach	przy zbliżeniach
Linia kablowa energetyczna bez osłony	0,5	0,5
Rurociąg wodny magistralny	0,25	1
Rurociąg wodny rozdzielczy	0,15	0,5
Przewód gazowy	0,56	1
Przewód cieplny (parowy)	0,5	2
Przewód cieplny wodny	0,5	1
Przewody kanalizacyjne	0,3	1
Budynki użyteczności publicznej, mieszkalne i przemysłowe	---	0,5
Fundament słupa oświetleniowego, telekomunikacyjnego, Energetycznego	---	0,8

1) W przypadku skrzyżowania się kanalizacji z istniejącym kablem, kanalizacja powinna być ułożona poniżej kabla, a kabel powinien być zabezpieczony rurą.

Skrzyżowania kanalizacji z innymi urządzeniami podziemnymi powinny być wykonane prostopadłe do tych

urządzeń, z odchyłką 10° w przypadku kanalizacji ściekowej i przewodów ciepłych, a 30° dla pozostałych urządzeń.

W miejscu skrzyżowań projektowanych kabli z innymi urządzeniami uzbrojenia terenowego zaleca się stosować na projektowanym rurociągu rury osłonowe.

5.4.7 Znakowanie i numeracja.

W połowie głębokości wykopu należy ułożyć taśmę ostrzegawczą „UWAGA KANAŁ TECHNOLOGICZNY!” koloru pomarańczowego szer. 200mm, gr. 0,3mm z perforowanymi otworami o średnicy 10mm.

Bezpośrednio nad kanałem technologicznym ułożyć należy taśmę ostrzegawczo-lokalizacyjną „UWAGA KANAŁ TECHNOLOGICZNY!” koloru pomarańczowego szer. 200mm, gr. 0,5mm z czynnikiem lokalizacyjnym w postaci taśmy kwasoodpornej o szerokości co najmniej 25mm i grubości 0,1mm z perforowanymi otworami o średnicy 10mm. Taśmę lokalizacyjną wprowadzić do studni i zakończyć w puszcze. Na całej trasie zachować ciągłość taśmy lokalizacyjnej.

5.4.8 Dokumentacja powykonawcza.

Dokumentacja powykonawcza powinna być sporządzona przez Wykonawcę po zakończeniu budowy kanału, w oparciu o inwentaryzację geodezyjną w uzgodnieniu z Inspektorem Nadzoru budowy. W szczególności dokumentacja powinna zawierać dokładne dane o przebiegu kanału przez podanie domiarów do trasy rur, studni kablowych, głębokości ułożenia rur, o ile odbiega ona od normalnej, przyjętej głębokości 1m.

6 KONTROLA JAKOŚCI ROBÓT

6.1 Ogólne zasady kontroli jakości robót.

Ogólne zasady kontroli jakości robót podano w STWiORB DM.00.00.00 „Wymagania ogólne”.

6.2 Sprawdzanie materiałów.

Sprawdzanie materiałów użytych do budowy kanałów technologicznych polega na stwierdzeniu ich zgodności z wymaganiami norm lub innych dokumentów stwierdzających zgodność użytych materiałów z wymaganiami Dokumentacji Projektowej lub uzgodnionych warunków technicznych.

6.3 Sprawdzenie tras rurociągów.

Sprawdzenie tras kanalizacji należy wykonać taśmą mierniczą przez wykonanie domiarów do stałych punktów terenowych i porównanie wyników z Dokumentacją Geodezyjną. Należy również sprawdzić stan uporządkowania terenu wzdłuż ciągów kanalizacyjnych i w miejscach studni kablowych, oraz wyniki pomiarów zagęszczenia gruntu, wykonane przez wyspecjalizowane laboratorium.

6.4 Sprawdzenie prawidłowości wykonania kanału technologicznego.

W czasie wykonania ciągów kanalizacji sprawdzeniu podlegają:

- wykopy pod rury – ich wymiary,
- głębokość ułożenia rur,
- prostolinijność przebiegu,
- sposób zestawienia i łączenia rur,
- wykonanie skrzyżowania z drogami,
- wykonanie skrzyżowania z urządzeniami podziemnymi.
- sprawdzenie drożności kanalizacji wykonane za pomocą przyrządu kalibrującego o długości 2m.
- sprawdzenie szczelności rurociągu kablowego wg Pkt 5.4.1

Pomiary należy wykonywać za pomocą taśmy mierniczej i przez oględziny.

6.5 Sprawozdanie prawidłowości wykonania studni kablowych.

Studnie prefabrykowane powinny posiadać aprobatę techniczną stwierdzającą wykonanie zgodne z normą ZN-OPL-023/16. Po wbudowaniu ich w ciągi kanalizacyjne sprawdzeniu podlega:

- lokalizacja,
- prawidłowość montażu i ustawienia,
- wysokość osadzenia ram.

Pomiar należy wykonać za pomocą taśmy mierniczej i przez oględziny.

6.6 Sprawdzenie wprowadzeń rur do studni kablowych.

Sprawdzenie polega na:

- pomiarze głębokości ułożenia rur wprowadzonych do studni kablowej,

- sprawdzeniu liczby otworów ciągów kanalizacyjnych,
- uszczelnienia otworów w studni kablowej.

6.7 Ocena wyników badań.

Przedstawioną do odbioru kanalizację należy uznać za wykonaną zgodnie z wymaganiami normy, jeżeli sprawdzenia i pomiary podane w pkt.6 ST dały dodatni wynik. Elementy linii, które w wyniku przeprowadzonych badań otrzymały ocenę ujemną, powinny być wymienione lub poprawione i ponownie zgłoszone do odbioru.

7 OBMIAR ROBÓT

7.1 Ogólne zasady obmiaru robót

Ogólne zasady odbioru robót podano w STWIORB D-M 00.00.00 „Wymagania Ogólne

7.2 Jednostka obmiarowa

Jednostka obmiarową wykonanego kanału technologicznego jest 1m (metr),
Jednostka obmiarową montażu studzienek z pokrywami typu ciężkiego jest 1szt. (sztuka)

8 ODBIÓR ROBÓT

8.1 Ogólne zasady odbioru robót

Ogólne zasady odbioru robót podano w STWIORB DM 00.00.00 „Wymagania ogólne”

8.2 Odbiór robót zanikających i ulegających zakryciu.

8.3 Dokumenty do odbioru robót

Do odbioru robót Wykonawca jest zobowiązany przygotować następujące dokumenty:

- aktualną Dokumentację Projektową Powykonawczą,
- geodezyjną Dokumentację Powykonawczą,
- protokoły z dokonanych pomiarów,
- protokoły odbioru robót zanikających,
- protokół końcowy odbioru robót

8.4 Odbiór końcowy

Roboty uznaje się za wykonane zgodnie z dokumentacją projektową i wymaganiami Inspektora Nadzoru, jeżeli wszystkie pomiary i badania dały wyniki pozytywne.

Inspektor Nadzoru oceni wyniki badań i pomiarów przedłożone przez Wykonawcę zgodnie z niniejszym STWIORB.

W przypadku stwierdzenia usterek, Inspektor Nadzoru ustali zakres robót poprawkowych do wykonania, a Wykonawca wykona je na własny koszt w ustalonym terminie.

Do odbioru końcowego Wykonawca przedłoży:

- wszystkie dokumenty określone w pkt. 8.3.
- wymagane atesty, certyfikaty, deklaracje zgodności, aprobaty techniczne, a także krajowe oceny techniczne lub europejskie oceny techniczne i wydane na ich podstawie deklaracje zgodności, deklaracje właściwości użytkowych (deklaracja stałości właściwości technicznych i użytkowych), dopuszczające wyroby do stosowania w budownictwie – zgodnie z zapisami w pkt. 2.1 lub poleceniem Inspektora Nadzoru kontraktu.
- uzgodnione instrukcje współpracy eksploatacyjno-ruchowej z właściwym miejscowo gestorem sieci, jeżeli są wymagane,
- kopie kart przekazania odpadów,
- projektową dokumentację powykonawczą sporządzoną zgodnie z obowiązującymi przepisami raz wymogami odpowiednio gestora sieci i/lub Zamawiającego,
- dokumentację powykonawczą (w tym między innymi: część opisowa, rysunkowa, schematy, mapy geodezyjne powykonawcze, karty katalogowe, deklaracje zgodności, aprobaty techniczne, krajowa ocena techniczna, europejska ocena techniczna),

- geodezyjną dokumentację powykonawczą zgodną z obowiązującymi przepisami tj. mapę z geodezyjnej inwentaryzacji powykonawczej, poświadczoną przez właściwy miejscowo Powiatowy Ośrodek Dokumentacji Geodezyjnej i Kartograficznej.

Z przeprowadzonych czynności sporządzany jest „protokół odbioru końcowego”.

9 PODSTAWA PŁATNOŚCI

9.1 Ogólne ustalenia dotyczące podstawy płatności

Ogólne ustalenia dotyczące podstawy płatności podano w STWiORB D-M.00.00.00. pkt 9 „Wymagania ogólne”.

9.2 Cena jednostki obmiarowej

Cena wykonania robót obejmuje:

- roboty przygotowawcze i oznakowanie robót
- zakup, dostarczenie i składowanie wszystkich niezbędnych materiałów
- wykonanie wykopów
- przygotowanie i wbudowanie materiałów,
- zdemontowanie kolizyjnych odcinków linii (jeżeli takowe istnieją)
- zasypanie wykopów wraz z ich zagęszczeniem
- koszt uzgodnień i nadzoru właściciela linii
- koszt czasowego zajęcia terenu dla potrzeb budowy
- odszkodowania za zniszczenia powstałe na skutek prowadzonych robót
- przeprowadzenie pomiarów i badań laboratoryjnych wymaganych w specyfikacji technicznej
- wykonanie dokumentacji powykonawczej
- naprawy gwarancyjne
- uporządkowanie terenu
- wykonanie geodezyjnej inwentaryzacji powykonawczej
- inne prace niezbędne do wykonania budowy kanału technologicznego.

10 PRZEPISY ZWIĄZANE

10.1 Normy, wytyczne i instrukcje branżowe:

1. PN-T-01001 Słownictwo telekomunikacyjne. Pojęcia podstawowe.
2. PN/T-01002 Słownictwo telekomunikacyjne. Teletransmisja przewodowa. Nazwy i określenia.
3. BN-73/8984-01 Telekomunikacyjne sieci kablowe miejscowe. Studnie kablowe. Klasyfikacja i wymiary.
4. BN-73/8984-05 Kanalizacja kablowa. Ogólne wymagania i badania.
5. ZN-OPL-004/15 Telekomunikacyjne linie kablowe. Zbliżenia i skrzyżowania z innymi obiektami budowlanymi. Wymagania i badania.
6. ZN-OPL-011/96 Telekomunikacyjna kanalizacja kablowa. Ogólne wymagania techniczne.
7. ZN-OPL-012/15 Telekomunikacyjna kanalizacja kablowa. Kanalizacja pierwotna i rurociągi kablowe. Wymagania i badania.
8. ZN-OPL-014/15 Telekomunikacyjna kanalizacja kablowa. Elementy kanalizacji. Wymagania i badania.
- 9.
10. ZN-OPL-022/15 Telekomunikacyjna kanalizacja kablowa. Przywieszki identyfikacyjne. Wymagania i badania.
11. ZN-OPL-023/16 Telekomunikacyjna kanalizacja kablowa. Studnie kablowe. Wymagania i badania.
12. ZN-OPL-025/99 Telekomunikacyjne linie kablowe. Taśmy ostrzegawcze i ostrzegawczo-lokalizacyjne. Wymagania i badania.
- 13.
14. ZN-OPL-039/97 Zakładowy Katalog Nakładów Rzeczowych. Linie optotelekomunikacyjne.
15. ZN-OPL-040/97 Zakładowy Katalog Nakładów Rzeczowych. Telekomunikacyjne sieci miejscowe (Uzupełnienie do KNR 5-01).

10.2 Inne dokumenty

16. Rozporządzenie Ministra Infrastruktury z dnia 6 lutego 2003 r. w sprawie bezpieczeństwa i higieny pracy podczas wykonywania robót budowlanych (Dz. U. 2003 nr 47 poz. 401 ze zmianami).
17. Ustawa z dnia 16 kwietnia 2004 r. o wyrobach budowlanych (t. j. Dz. U. Z 2014 r. poz. 883 ze zmianami).
18. Ustawa z dnia 7 lipca 1994 r. Prawo budowlane (t. j. Dz. U. z 2018 r., poz. 1202 ze zmianami).
19. Ustawa z dnia 10 kwietnia 1997 r. Prawo energetyczne (t. j. Dz. U. z 2018 r., poz. 755 ze zmianami).
20. Ustawa z dnia 14 grudnia 2012 r. o odpadach (Dz. U. z 2018 r., poz. 992 ze zmianami).
21. Ustawa z dnia 21 marca 1985 r. o drogach publicznych (t. j. Dz. U. z 2018 r., poz. 2068).
22. Ustawa z dnia 10 kwietnia 2003 r. o szczególnych zasadach przygotowania i realizacji inwestycji w zakresie dróg publicznych (t. j. Dz. U. z 2018 r. poz. 1474 ze zmianami).
23. Ustawa z dnia 27 kwietnia 2001 r. – Prawo ochrony środowiska (t. j. Dz. U. z 2018 r., poz. 799 ze zmianami).
24. Rozporządzenia Ministra Infrastruktury z dnia 26.10.2005 w sprawie warunków technicznych, jakim powinny odpowiadać telekomunikacyjne obiekty budowlane i ich usytuowanie (Dz.U. 2005 nr 219 poz. 1864 z późniejszymi zmianami Dz.U. 2010 nr 115 poz. 773).
25. Ustawa z dnia 21 marca 1985 r. o drogach publicznych (Dz.U. Nr 414 z 1985 r.).

