

Prowadzący instalację:

P4 Sp. z o. o.  
ul. Wynalazek 1  
02-677 Warszawa

Katowice, 2024-08-28

Adres do korespondencji:

P4 Sp. z o. o.  
ul. Zabrska 17  
40-083 Katowice

**STAROSTA STALOWOWOLSKI**

## Przedłożenie informacji o zmianie danych w instalacji

o których mowa w przedłożeniu informacji dla STW5001A z dnia 2021-12-19

dotyczy: informacji o zmianie w zakresie danych w przedłożeniu informacji dla STW5001A.

**Adres zakładu, na którego terenie prowadzona jest eksploatacja instalacji:**

37-470 Zaklików, dz. nr 1868/6, gm. Zaklików, pow. stalowowolski

Podstawa prawna: ustawa z dnia 27 kwietnia 2001 r. Prawo ochrony środowiska, art. 152, ust 6, pkt 1, lit. c)

Niniejsza informacja zawiera wyłącznie dane, które uległy zmianie.

**1) Oznaczenie prowadzącego instalację, jego adres zamieszkania lub siedziby.**

*Brak zmian.*

**2) Rodzaj i zakres prowadzonej działalności, w tym wielkość produkcji lub wielkość świadczonych usług.**

*Usługi telekomunikacyjne, transmisja danych: 1TB/doba.*

**3) Czas funkcjonowania instalacji (dni tygodnia i godziny).**

*Brak zmian.*

**4) Wielkość i rodzaj emisji.**

*Dane przed zmianą:*

L.p.	Nazwa anteny	Wysokość [m n.p.t.]	Rodzaj emisji	Równoważna moc promieniowana izotropowo	Azymut	Kąt pochylenia	Częstotliwość
1	11_DL	28,5	PEM	7780 W	10°	0-6°	1800 MHz
2	12_T	28,2	PEM	1849 W	10°	0,5-9,5°	900 MHz

3	13_V	28,2	PEM	1734 W	10°	0-10°	800 MHz
4	21_NU	28,5	PEM	8650 W	120°	0-5°	2100 MHz
5	22_DL	28,5	PEM	7780 W	120°	0-5°	1800 MHz
6	23_T	28,2	PEM	1849 W	120°	0,5-9,5°	900 MHz
7	24_V	28,2	PEM	1734 W	120°	0-10°	800 MHz
8	31_DL	28,5	PEM	7780 W	230°	0-6°	1800 MHz
9	32_NU	28,5	PEM	8650 W	230°	0-6°	2100 MHz
10	33_T	28,2	PEM	1849 W	230°	0,5-9,5°	900 MHz
11	34_V	28,2	PEM	1734 W	230°	0-10°	800 MHz
12	RL1	25,8	PEM	1230 W	191°		23 GHz

Dane po zmianie:

L.p.	Nazwa anteny	Wysokość [m n.p.t.]	Rodzaj emisji	Równoważna moc promieniowana izotropowo	Azymut	Kąt pochylenia	Częstotliwość
1	11_L	28,5	PEM	10257 W	10°	0-6°	1800 MHz
2	12_GT	28,2	PEM	2799 W	10°	0,5-9,5°	900 MHz
3	13_V	28,2	PEM	3459 W	10°	0-10°	800 MHz
4	21_N	28,5	PEM	8650 W	120°	0-6°	2100 MHz
5	22_L	28,5	PEM	10257 W	120°	0-6°	1800 MHz
6	23_GT	28,2	PEM	2799 W	120°	0,5-9,5°	900 MHz
7	24_V	28,2	PEM	3459 W	120°	0-10°	800 MHz
8	31_L	28,5	PEM	10257 W	230°	0-6°	1800 MHz
9	32_N	28,5	PEM	8650 W	230°	0-6°	2100 MHz
10	33_GT	28,2	PEM	2799 W	230°	0,5-9,5°	900 MHz
11	34_V	28,2	PEM	3459 W	230°	0-10°	800 MHz
12	RL1	25,8	PEM	8822 W	191°		80 GHz,23 GHz
13	RL2	25,8	PEM	8822 W	262°		80 GHz,23 GHz

**5) Opis stosowanych metod ograniczania wielkości emisji.**

Brak zmian.

**6) Informacja, czy stopień ograniczania wielkości emisji jest zgodny z obowiązującymi przepisami.**

Stopień ograniczenia wielkości emisji jest zgodny z obowiązującymi przepisami.

**7) (uchylony)**

-/-

**8) Sprawozdanie z wykonanych pomiarów poziomów pól EM, o których mowa w art. 122a ust. 1 pkt 1.**

Sprawozdanie nr PP-PS/24-08-14 z dnia 2024-08-14, Nr akredytacji PCA – AB 286.

Koordynator OŚ



Annamaria Stawowy

kom. -

Prawidłowość nieznanaPrawidłowy podpis

Dokument podpisany przez Annamaria  
Stawowy

Data: 2024.08.28 22:16:03 CEST







ISTNIEJE OD 1989 R.

**OŚRODEK BADAŃ i ANALIZ PP**  
Spółka z ograniczoną odpowiedzialnością.  
LABORATORIUM POLA ELEKTROMAGNETYCZNEGO  
ul. Profesora Michała Bobrzyńskiego 23A/U2, 30-348 KRAKÓW  
tel.: +48 603 57 77 88, +48 603 18 77 88,  
[www.pprakow.pl](http://www.pprakow.pl), e-mail: [artur@ppkrakow.pl](mailto:artur@ppkrakow.pl), [marek@ppkrakow.pl](mailto:marek@ppkrakow.pl)



AB 286

Od 1 kwietnia 2000 r. posiadamy certyfikat akredytacji nr AB 286 wydany przez Polskie Centrum Akredytacji.

W ramach zakresu akredytacji wykonujemy:

- pomiary pola elektromagnetycznego (pole elektryczne, pole magnetyczne, gęstość mocy) w środowisku i w środowisku pracy w zakresie częstotliwości od 0 Hz do 90 GHz,
- pomiary hałasu w środowisku pracy,
- pomiary hałasu w budynkach mieszkalnych, zamieszkania zbiorowego i użyteczności publicznej,
- pomiary drgań:
  - o ogólnym działaniu na organizm człowieka,
  - działających na organizm człowieka przez kończyny górne,
- pomiary promieniowania optycznego nielaserowego, w ramach pomiaru przeprowadzamy dodatkowo pełną analizę skuteczności osłon na stanowisku,
- pomiary promieniowania laserowego,
- testy specjalistyczne medycznej aparatury rentgenodiagnostycznej w zakresie:
  - radiografii ogólnej,
  - stomatologii,
  - mammografii,
  - fluoroskopii i angiografii,
  - tomografii komputerowej,
  - monitorów do prezentacji obrazów medycznych.

Ponadto poza zakresem akredytacji wykonujemy:

- testy odbiorcze medycznej aparatury rentgenodiagnostycznej,
- pomiary dozymetryczne osłon stałych,
- pomiary rozkładu mocy dawki wokół aparatów RTG,
- pomiary dawek referencyjnych w rentgenodiagnostyce,
- projekty pracowni RTG wraz z obliczaniem osłon stałych,
- szkolenia z zakresu wykonywania testów podstawowych,
- pomiary natężenia i równomierności oświetlenia na stanowisku pracy,
- opracowania dokumentacji Systemu Jakości w pracowniach RTG.

## SPRAWOZDANIE

NR PP-PS/24-08-14

Z POMIARÓW PÓL ELEKTROMAGNETYCZNYCH  
WYKONANYCH W ŚRODOWISKU  
W OTOCZENIU INSTALACJI RADIOKOMUNIKACYJNEJ  
**STW5001B**

MIEJSCE ZAINSTALOWANIA ŹRÓDEŁ:

- województwo: **podkarpackie**,
- miejscowość: **Lipa**,
- działka nr: **1868/6**.

DANE DOTYCZĄCE ZLECENIODAWCY I WŁAŚCICIELA:

- DATA PRZYJĘCIA ZLECENIA DO POMIARÓW: 07.08.2024r.
- ZLECENIODAWCA: P4 Sp. z o. o., ul. Zabrska 17, Budynek A1 (piętro 13), 40-083 Katowice.
- WŁAŚCICIEL: P4 sp. z o.o., ul. Wynałazek 1, 02-677 Warszawa.

DATA POMIARÓW: 14.08.2024r., 11<sup>10</sup> ÷ 12<sup>25</sup>.

PRZEGLĄD WYNIKÓW, WYDANIE i AUTORYZACJA SPRAWOZDANIA Z BADAŃ: mgr inż. Artur Zajęc



Bez pisemnej zgody Prezesa Ośrodka sprawozdanie z pomiarów nie może być kopiowane inaczej jak tylko w całości.  
Wyniki przedstawione w niniejszym sprawozdaniu z pomiarów odnoszą się wyłącznie do badanego obiektu i do warunków w dniu wykonania pomiarów.  
Laboratorium odpowiada za wszystkie informacje przedstawione w niniejszym sprawozdaniu, poza informacjami dostarczonymi przez klienta.

**1. DANE POZYSKANE OD KLIENTA:****1.1. Dane techniczne dotyczące instalacji radiokomunikacyjnej.****Tabela 1.1. Parametry instalacji radiokomunikacyjnej.**

Charakterystyka promieniowania				kierunkowa					
Rzeczywisty czas pracy [h/dobę]				Całodobowa 24h					
Warunki pracy				Znamionowe					
Rodzaj wytwarzanego pola				stacjonarne					
Lp.	Typ nadajnika	Antena Producent / Typ	Azmut [°]	Wysokość środku elektr. anteny [m n.p.t.]	Pasmo [Mhz]	Kąt nachylenia [°]	EIRP dla anteny [W]	LON	LAT
1	RBS6xxx/2xxx/4xxx	Huawei A794517R0	10	28,2	800	0 - 10	3459	22°04'19.70"E	50°41'25.30"N
2	RBS6xxx/2xxx/4xxx	Kathrein 80010306	10	28,2	900	0.5 - 9.5	2799	22°04'19.70"E	50°41'25.30"N
3	RBS6xxx/2xxx/4xxx	Kathrein 742213	10	28,5	1800	0 - 6	10257	22°04'19.70"E	50°41'25.30"N
4	RBS6xxx/2xxx/4xxx	Huawei A794517R0	120	28,2	800	0 - 10	3459	22°04'19.70"E	50°41'25.30"N
5	RBS6xxx/2xxx/4xxx	Kathrein 80010306	120	28,2	900	0.5 - 9.5	2799	22°04'19.70"E	50°41'25.30"N
6	RBS6xxx/2xxx/4xxx	Kathrein 742213	120	28,5	1800	0 - 6	10257	22°04'19.70"E	50°41'25.30"N
7	RBS6xxx/2xxx/4xxx	Kathrein 742213	120	28,5	2100	0 - 6	8650	22°04'19.70"E	50°41'25.30"N
8	RBS6xxx/2xxx/4xxx	Huawei A794517R0	230	28,2	800	0 - 10	3459	22°04'19.70"E	50°41'25.30"N
9	RBS6xxx/2xxx/4xxx	Kathrein 80010306	230	28,2	900	0.5 - 9.5	2799	22°04'19.70"E	50°41'25.30"N
10	RBS6xxx/2xxx/4xxx	Kathrein 742213	230	28,5	1800	0 - 6	10257	22°04'19.70"E	50°41'25.30"N
11	RBS6xxx/2xxx/4xxx	Kathrein 742213	230	28,5	2100	0 - 6	8650	22°04'19.70"E	50°41'25.30"N

Tilt ustawiony na czas pomiaru, jest wartością średnią z zakresu tiltów podanych w tabeli z parametrami instalacji radiokomunikacyjnej.

**Tabela 1.2. Parametry radiolinii:**

Charakterystyka promieniowania				kierunkowa					
Rzeczywisty czas pracy [h/dobę]				24					
Rodzaj wytwarzanego pola				stacjonarne					
Linia radiowa				Antena					
Lp.	Typ nadajnika	Częstotliwość pracy [GHz]	Moc wyjściowa [dBm]	Typ/producent	Średnica anteny [m]	Azmut [°]	Wysokość zainstal. [m]	LON	LAT
1	OPTIX RTN/HUAWEI	80/23	18/25	0.6-80/23(A23S80S06)	0,6	191	25,8	22°04'19.57"E	50°41'25.43"N
2	OPTIX RTN/HUAWEI	80/23	18/25	0.6-80/23(A23S80S06)	0,6	262	25,8	22°04'19.57"E	50°41'25.43"N

**2. CHARAKTERYSTYKA BADANEGO OBIEKTU.**

Anteny sektorowe i anteny paraboliczne zamontowano na wieży ciśnień. Urządzenia nadawczo – odbiorcze zainstalowane są w pomieszczeniu technicznym i przy antenach w systemie rozproszonym. W otoczeniu źródeł pól-EM będących przedmiotem pomiarów znajdują się tereny mieszkalne, przemysłowe i leśne.

W otoczeniu badanego obiektu stwierdzono obecność obcych źródeł pola-EM, które mogą wpływać na wynik wartości mierzonej (na podstawie obserwacji miejsca w którym wykonywano pomiary oraz danych pochodzących z <https://wyszukiwarka.uke.gov.pl>).

W czasie wykonywania pomiarów wszystkie wymienione w tabeli nr 1.1 i 1.2 anteny pracowały.

Dane zawarte w tabelach nr 1.1 i 1.2 oraz dane o miejscu zainstalowania źródeł pochodzą z informacji uzyskanych od przedstawiciela Właściciela, za które laboratorium nie ponosi odpowiedzialności, mogące mieć wpływ na ważność wyników.

Wyniki pomiarów ważne są tylko dla takiej konfiguracji urządzeń nadawczych, ich liczby i ich parametrów, anten i ich parametrów oraz istniejących instalacji i elementów wyposażenia pomieszczeń, jakie były w czasie wykonywania pomiarów.

Pomiary wykonano również w miejscach, w których, na podstawie uprzednio przeprowadzonych obliczeń, stwierdzono występowanie w danych zakresach częstotliwości pól elektromagnetycznych poziomy zbliżone do poziomów dopuszczalnych, określonych w przepisach wydanych na podstawie art. 122 ustw. 1 ustawy z dnia 27 kwietnia 2011r.-Prawo Ochrony Środowiska.

Warunki środowiskowe panujące podczas pomiarów zostały przedstawione w tabeli nr 2.

Ogólny widok instalacji radiokomunikacyjnych przedstawiono w załączniku nr 1.

**3. DANE DOTYCZĄCE BADAŃ.**

3.1. Celem pomiarów pól elektromagnetycznych w otoczeniu instalacji radiokomunikacyjnej będącej przedmiotem pomiarów jest sprawdzenie dotrzymania dopuszczalnych poziomów pól elektromagnetycznych w środowisku.

**3.2. Warunki środowiskowe:**

Pomiary zostały wykonane przy wilgotności względnej powietrza i temperaturze otoczenia zgodnych ze specyfikacją techniczną miernika.

**Tabela 2. Warunki środowiskowe.**

data	godzina	pomiar	warunki zewnętrzne-zjawiska atmosferyczne					
14.08.2024r.	11:10	początkowy	temperatura.:	25°C	wilgotność:	38 %	opady:	bez opadów
	12:25	końcowy	temperatura.:	26°C	wilgotność:	37 %	opady:	bez opadów

**3.3. Oszacowana niepewność pomiaru.**

Laboratorium stwierdza iż dokonało oszacowania niepewności pomiaru, podczas szacowania niepewności wzięło pod uwagę istotne składowe niepewności, wykorzystując odpowiednie metody analizy.

Szacowanie niepewności całkowitej wyników badań ilościowych przeprowadzone zgodnie z normą PN-EN ISO/IEC 17025: 2018-02, normą PN-EN 62311 i dokumentem EA-04/16. Oszacowane wartości niepewności są niepewnościami rozszerzonymi przy poziomie ufności 95% i współczynniku rozszerzenia k=2. Podczas pomiarów wszystkie składowe budżety niepewności zostały zidentyfikowane i są zgodne z wymaganiami podstawowymi.



3.4. *Identyfikacja widma pola*: identyfikacji źródeł i parametrów technicznych dokonano na podstawie analizy dokumentacji dotyczącej zlecenia oraz obserwacji miejsca wykonywania badań.

### 3.5. Aparatura pomiarowa.

1.	miernik	
	nazwa	Uniwersalny, szerokopasmowy miernik natężenia pola elektromagnetycznego
	producent	Narda Safety Test Solutions GmbH
	typ	NBM-520
	numer fabryczny	B-0154
2.	sonda pomiarowa	
	typ	EF-6092
	numer fabryczny	C-0163
	zakres pomiaru pola elektromagnetycznego	0,50 [V/m] ÷ 300 [V/m]
	zakres częstotliwościowy	80 [MHz] ÷ 90 [GHz]
3.	świadectwo wzorcowania	
3.1.	laboratorium wzorcuje	Laboratorium Wzorców i Metrologii Pola Elektromagnetycznego (LWiMP) Politechnika Wroclawska, ul. Janiszewskiego 9, 50-372 Wrocław; Nr akredytacji AP 078
3.2.	numer świadectwa wzorcowania	LWiMP/W/161/23
3.3.	data wydania świadectwa wzorcowania	24 kwietnia 2023 r.
3.4.	data ważności wzorcowania	24 kwietnia 2026 r.
4.	bieżąca kontrola sprawności zestawu pomiarowego	zgodnie z aktualnie obowiązującą instrukcją sprawdzania zestawu pomiarowego.
5.	świadectwo pomiaru odporności elektromagnetycznej	
5.1.	laboratorium wykonujące pomiar	Laboratorium Wzorców i Metrologii Pola Elektromagnetycznego (LWiMP) Politechnika Wroclawska, ul. Janiszewskiego 9, 50-372 Wrocław; Nr akredytacji AP 078
5.2.	numer świadectwa	LWiMP/P/01/20
5.3.	data wydania świadectwa	20 stycznia 2020 r.

## 4. PODSTAWA PRAWNA.

4.1. *Podstawa metodyki pomiarów*: Załącznik do Rozporządzenia Ministra Klimatu z dnia 17 lutego 2020 r. w sprawie sposobów sprawdzania dotrzymania dopuszczalnych poziomów pól elektromagnetycznych w środowisku (Dz. U.2022 r., poz. 2630).

4.2. *Dopuszczalne poziomy pole elektromagnetyczne w środowisku*: Rozporządzenie Ministra Zdrowia z dnia 17 grudnia 2019 r. w sprawie dopuszczalnych poziomów pól elektromagnetycznych w środowisku (Dz. U. z 2019 r. poz. 2448).

## 5. WYNIKI POMIARÓW.

Tabela 4. Zestawienie wyników pomiarów w pionach (punktach) pomiarowych.

numer pionu (punktu) pomiarowego	opis miejsca pomiaru	Współrzędne geograficzne	wartość skuteczna natężenia pola elektrycznego po zaokrągleniu z uwzględnieniem niepewności pomiarowej [V/m]*	wartość wyznaczona natężenia skutecznego pola magnetycznego po zaokrągleniu [A/m]**	wysokość pionu (punktu) pomiarowego [m]	wartość wskaźnikowa $WME$	wartość wskaźnikowa $WMH$	uwagi ocena zgodności względem dokumentu wskazanego w punkcie 4.2 sprawozdania oparta na zasadzie w punkcie 6
1	2	3	4	5	6	7	8	9
Niepewności pomiarowa: 28,8%								
Do wyznaczenia wartości wskaźnikowej $WME$ i $WMH$ przyjęto jako wartości dopuszczalne pola elektrycznego i magnetycznego odpowiednio: 38,9 V/m i 0,105 A/m.								
Otoczenie badanego obiektu:								
Główne oraz pomocnicze kierunki pomiarowe:								
1	-	N 50°41'25" E 22°4'18,6"	1,3	0,003	2,0	0,03	0,03	zgodny
2	-	N 50°41'23,9" E 22°4'19,2"	1,3	0,003	2,0	0,03	0,03	zgodny
3	-	N 50°41'25" E 22°4'20,2"	0,6	0,002	2,0	0,02	0,02	zgodny
4	-	N 50°41'25,8" E 22°4'22,3"	< 0,6***	< 0,002	0,3 - 2,0	< 0,02	< 0,02	zgodny
5	-	N 50°41'25,4" E 22°4'26,3"	< 0,6***	< 0,002	0,3 - 2,0	< 0,02	< 0,02	zgodny
6	-	N 50°41'23,1" E 22°4'25,1"	< 0,6***	< 0,002	0,3 - 2,0	< 0,02	< 0,02	zgodny
7	-	N 50°41'22,3" E 22°4'27,7"	0,6	0,002	2,0	0,02	0,02	zgodny
8	-	N 50°41'20,7" E 22°4'30,7"	< 0,6***	< 0,002	0,3 - 2,0	< 0,02	< 0,02	zgodny
9	-	N 50°41'27,6" E 22°4'20,5"	< 0,6***	< 0,002	0,3 - 2,0	< 0,02	< 0,02	zgodny
10	-	N 50°41'29,5" E 22°4'21,1"	0,8	0,002	2,0	0,02	0,02	zgodny
11	-	N 50°41'31,4" E 22°4'18,7"	0,6	0,002	2,0	0,02	0,02	zgodny
12	-	N 50°41'32" E 22°4'21,4"	0,6	0,002	1,5	0,02	0,02	zgodny
13	-	N 50°41'34,6" E 22°4'22,6"	1,4	0,004	2,0	0,04	0,04	zgodny
14	-	N 50°41'26,2" E 22°4'19,5"	0,8	0,002	2,0	0,02	0,02	zgodny
15	-	N 50°41'26,6" E 22°4'16,8"	< 0,6***	< 0,002	0,3 - 2,0	< 0,02	< 0,02	zgodny
16	-	N 50°41'25,1" E 22°4'16,4"	0,9	0,002	2,0	0,02	0,02	zgodny



Tabela 4. Zestawienie wyników pomiarów w pionach (punktach) pomiarowych cd.

1	2	3	4	5	6	7	8	9
17	-	N 50°41'23,3" E 22°4'16,4"	1,2	0,003	2,0	0,03	0,03	zgodny
18	-	N 50°41'21,8" E 22°4'13,7"	1,8	0,005	1,5	0,05	0,05	zgodny
19	-	N 50°41'20,1" E 22°4'10,5"	1,7	0,004	1,5	0,04	0,04	zgodny
20	-	N 50°41'22,1" E 22°4'18,7"	1,0	0,003	2,0	0,03	0,03	zgodny
„A”	Budynek gospodarczy:							
	-przed	-	0,6	0,002	2,0	0,02	0,02	zgodny
„B”	Leśna 48 (dom parterowy)							
	-przed	-	0,8	0,002	2,0	0,02	0,02	zgodny
„C”	Leśna 20 m. 5 (p. II)							
	-balkon	-	0,6	0,002	2,0	0,02	0,02	zgodny
	-salon, okno otwarte	-	< 0,6***	< 0,002	0,3 - 2,0	< 0,02	< 0,02	zgodny
	-salon, okno zamknięte	-	< 0,6***	< 0,002	0,3 - 2,0	< 0,02	< 0,02	zgodny
„D”	Leśna 22 (przysłonięty)							
	-przed	-	< 0,6***	< 0,002	0,3 - 2,0	< 0,02	< 0,02	zgodny
„E”	Gminny Ośrodek Kultury w Lipie (korytarz p. I)							
	-okno otwarte	-	1,7	0,004	2,0	0,04	0,04	zgodny
	-okno zamknięte	-	0,8	0,002	2,0	0,02	0,02	zgodny

\*- wynik pomiaru powiększony o rozszerzoną niepewność pomiaru dla współczynnika rozszerzenia k=2.

\*\* - wartości podane w kolumnie 6 tabeli 4 są wartościami wyznaczonymi na podstawie zmierzonej wartości pola elektrycznego podanego w kolumnie 3 tej tabeli zgodnie z wzorem  $H=E/377$ .

\*\*\*- wynik wskazany przez miernik jest wartością poniżej dolnej granicy zakresu sondy, do obliczenia wyniku przyjęto wartość skorelowaną z rzeczywistym wynikiem pomiaru-dolną granicą akredytowanego zakresu sondy.

Pomiary pola-EM w środowisku w otoczeniu instalacji radiokomunikacyjnej będącej przedmiotem pomiarów przeprowadzono w miejscach podanych w tabeli nr 4. Pomiary wykonano w odległości nie mniejszej niż 0,3 m od urządzeń, obiektów i elementów metalowych. Rozkład pionów (punktów) pomiarowych przedstawiono w załączniku nr 2.

Wyboru głównych, pomocniczych oraz dodatkowych kierunków pomiarowych dokonano na podstawie analizy dokumentacji dostarczonej przez Zleceniodawcę, wizji lokalnej oraz doświadczenia osób wykonujących pomiary.

Pomiary wykonano do odległości, dla której, na podstawie uprzednio przeprowadzonych obliczeń, stwierdzono w miejscach dostępnych dla ludności występowanie pól elektromagnetycznych o najwyższym poziomie, które pochodzą z badanej instalacji.

W przypadku gdy wynik pomiaru uzyskany jako wartość wskazana przez miernik pola elektromagnetycznego jest wartością poniżej dolnej granicy zakresu pomiarowego miernika i poniżej dolnej granicy akredytowanego zakresu metody pomiarowej (zakresu pomiarowego metody w aktualnym zakresie akredytacji laboratorium) laboratorium przedstawia ten wynik w sprawozdaniu jako wynik spoza zakresu akredytacji, a do obliczenia wyniku skorygowanego przyjmuje wartość skorelowaną z rzeczywistym wynikiem pomiaru-dolną granicą akredytowanego zakresu pomiarowego metody.

## 6. STwierdzenie zgodności z poziomami dopuszczalnymi oraz omówienie wyników pomiarów.

6.1. Na podstawie wykonanych pomiarów w miejscach w których uzyskano dostęp, w pionach (punktach) pomiarowych stwierdza się dotrzymanie dopuszczalnych poziomów pól elektromagnetycznych w środowisku zgodnie z punktem 4.2. sprawozdania (wartości wskaźnikowe  $WM_E$  oraz  $WM_H$  nie przekraczają wartości 1).

Miejsca do których nie uzyskano dostępu i/lub nie uzyskano zgody na pomiar, z przyczyn niezależnych od Laboratorium nie podlegają ocenie zgodności.

W przypadku uzyskania wyniku pomiaru metodą szerokopasmową dla zakresów częstotliwości od 10 MHz do 300 GHz, powiększonego o rozszerzoną niepewność pomiaru U dla współczynnika rozszerzenia  $k = 2$  przekraczającego 70% najniższej dopuszczalnej wartości składowej elektrycznej lub magnetycznej pola dla objętych pomiarami zakresów częstotliwości dla miejsc dostępnych dla ludności, określonych w przepisach wydanych na podstawie art. 122 ust. 1 ustawy z dnia 27 kwietnia 2001 r. – Prawo ochrony środowiska, wymagane jest wykonanie pomiaru miernikiem selektywnym.

Poziomy pól elektromagnetycznych w środowisku wyznaczono dla instalacji emitujących pola elektromagnetyczne wskazanych przez Zleceniodawcę względem najniższej wartości dopuszczalnej z danego zakresu częstotliwości i w odniesieniu do najwyższych zmierzonych wartości pól-EM.

Zmierzone wartości natężenia pola-EM pochodzą z zakresu częstotliwościowego sondy pomiarowej.

Pomiary poziomów pól elektromagnetycznych w środowisku w otoczeniu badanego obiektu wykonano podczas pracy wszystkich instalacji emitujących pola elektromagnetyczne w danym zakresie częstotliwości.

Stwierdzenie zgodności wyników z wymaganiami: tak; zgodnie z dokumentem określonym w punkcie 4.2. sprawozdania.

Zasada podejmowania decyzji: określona w treści rozporządzenia Ministra Klimatu z dnia 17.02.2020 r.

Ryzyko związane z tą zasadą: Zasada podejmowania decyzji została określona w powyższym dokumencie w związku z czym rozpatrywanie poziomu ryzyka nie jest konieczne.

Instalacja radiokomunikacyjna spełnia wymagania normatywu powołanego w punkcie 4.2. sprawozdania.



- 6.2. Zgodnie z art. 122a, ust. 1, pkt. 2 i 3, Ustawy z dnia 27 kwietnia 2001 Prawo Ochrony Środowiska (Dz.U. 2024 poz. 54) ponowne pomiary kontrolne wykonuje się:
- każdorazowo w przypadku zmiany warunków pracy instalacji lub urządzenia, w tym zmiany spowodowanej zmianami warunków pracy instalacji lub urządzenia, o ile zmiany te mogą mieć wpływ na zmianę poziomów pól elektromagnetycznych, których źródłem jest instalacja lub urządzenia;
  - każdorazowo w przypadku zmiany istniejącego stanu zagospodarowania i zabudowy nieruchomości skutkującej zmianami w występowaniu miejsc dostępnych dla ludności w otoczeniu instalacji lub urządzenia-na pisemny wniosek właściciela lub zarządcy nieruchomości, na której wystąpiła ta zmiana.

Otrzymują:

1 x Zleceniodawca (wersja elektroniczna)

1 x PP aa (wersja elektroniczna)

*Koniec sprawozdania. Sprawozdanie zawiera dodatkowo załączniki nr 1 i 2.*



Zał. nr 1: Widok ogólny instalacji radiokomunikacyjnej.

- A** Budynek gospodarczy
- B** Leśna 48
- C** Leśna 20
- D** Leśna 22
- E** Gminny Ośrodek Kultury

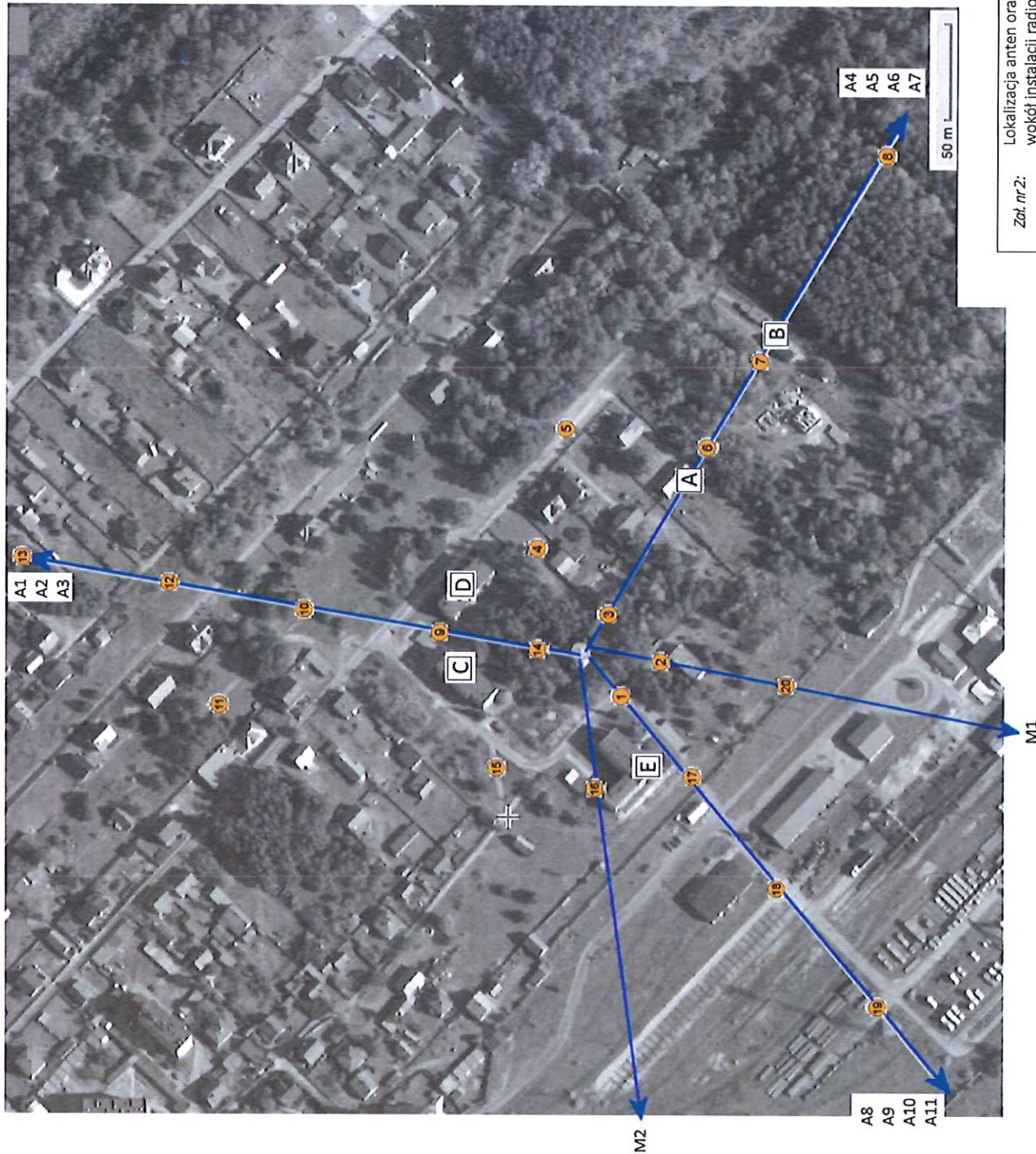

Azymuty anten	
Nr anteny	Azymut (°)
A1	800
A2	900
A3	1800
A4	800
A5	800
A6	2100
A7	2100
A8	800
A9	900
A10	1800
A11	2100
M1	110
M2	262

Zob. nr 2: Lokalizacja anten oraz ich azymuty, lokalizacja pionów (punktów) pomiarowych wokół instalacji radiokomunikacyjnej. Mapa źródłowa: Geoportal.

● - punkt (pion) pomiarowy.